

**GOVT. COLLEGE, LIBRARY**  
KOTA (Raj.)

# भारत की सम्पदा

## प्राकृतिक पदार्थ

द्वितीय खण्ड : क



पब्लिकेशंस एण्ड इन्फार्मेशन डाइरेक्टोरेट, हिलसाइड रोड  
नई दिल्ली-12

1972

© 1972

पब्लिकेशंस एण्ड इन्फार्मेशन डाइरेक्टोरेट  
हिलसाइड रोड, नई दिल्ली-12

वैज्ञानिक एवं औद्योगिक अनुसंधान परिषद्, नई दिल्ली द्वारा प्रकाशित  
एवं कथोलिक प्रेस, राँची (बिहार) द्वारा मुद्रित

## प्राक्कथन

‘भारत की सम्पदा: प्राकृतिक पदार्थ’ का प्रथम खण्ड हमने अगस्त 1971 में आपको भेंट किया था. अब इसका द्वितीय खण्ड आपके समक्ष प्रस्तुत है. प्रथम खण्ड में ‘अ’ से लेकर ‘औ’ तक के अक्षरों से प्रारम्भ होने वाले समस्त शीर्षकों की सामग्री भेंट की गयी थी. इस खण्ड में इससे आगे के ‘क’ से प्रारम्भ होने वाले समस्त शीर्षकों की सामग्री संकलित है. इस खण्ड में कुल 446 पृष्ठ हैं जिनमें 650 शीर्षकों के अन्तर्गत 93 वंशों और 450 जातियों का वर्णन हुआ है. इसमें 14 फलक हैं जिनमें कुछ रंगीन हैं तथा 110 अन्य सादे चित्र हैं.

हम वैज्ञानिक एवं औद्योगिक अनुसंधान परिषद् के भूतपूर्व महानिदेशक डा. आत्माराम के आभारी हैं जिनके आग्रह पर हिन्दी संस्करण का यह कार्य इस परिषद् ने लिया. हम इस परिषद् के अपने वर्तमान महानिदेशक डा. येलवर्ति नायडुम्मा के परम् अनुगृहीत हैं, जिनके प्रोत्साहन और निदेशन में यह कार्य हम अब सम्पन्न कर रहे हैं. अंग्रेजी संस्करण के भूतपूर्व प्रधान सम्पादक श्री ए. कृष्णमूर्ति एवं वर्तमान प्रधान सम्पादक श्री योगराज चड्ढा के हम विशेष आभारी हैं, जिनसे हमें इस हिन्दी संस्करण के सम्पादन और प्रकाशन में सदा सहयोग मिलता रहा. सम्पादक मंडल के अन्य सदस्यों के भी हम अनुगृहीत हैं जिन्होंने समय-समय पर हमें उचित परामर्श दिये और प्रकाशन कार्य में विशेष रुचि ली. हम श्री आर. एस. चक्रवर्ती, श्रीमती के. रामाचन्द्रन और श्री टी. सी. एस. शास्त्री के विशेष आभारी हैं जिन्होंने विभिन्न वानस्पतिक नामों के प्रचलित तमिल, तेलगू, कन्नड़ और मलयालम नामों के उच्चारण में हमारी सहायता की. मुद्रण में भरपूर सहयोग के लिए हम कैथोलिक प्रेस, राँची, के आभारी हैं. अन्त में हम सभी सम्पादन सहयोगियों के कृतज्ञ हैं जिन्होंने इस खण्ड के प्रकाशन में सहयोग दिया है.

आशा है कि प्रथम खण्ड की भाँति इस खण्ड का भी विज्ञान-जगत में अच्छा स्वागत होगा और अगले खण्ड भी शीघ्र प्रकाशित होंगे.

विजयादशमी

अक्टूबर 17, 1972

स्वामी डा. सत्य प्रकाश

अध्यक्ष

सम्पादक मण्डल एवं प्रधान सम्पादक

## सम्पादक मण्डल

स्वामी डा. सत्य प्रकाश (अध्यक्ष)

डा. आत्मा राम

(भूतपूर्व महानिदेशक, सी. एस. आई. आर.)

श्री ए. कृष्णमूर्ति

प्रो. चन्द्रहासन (स्व.)

डा. शिवगोपाल मिश्र (सचिव)

## प्रधान सम्पादक

स्वामी डा. सत्य प्रकाश

## सम्पादन

डा. शिवगोपाल मिश्र, विशेष अधिकारी

(भूतपूर्व)

डा. जटा शंकर द्विवेदी, वरिष्ठ तकनीकी सहायक

श्री तुरशन पाल पाठक, सहायक सम्पादक एवं

अनुभागीय अध्यक्ष

श्री आशीष सिन्हा, वरिष्ठ तकनीकी सहायक

## प्रांडक्शन

श्री सूरज नारायण सक्सेना

श्री वाल कृष्ण कलसी

श्री मनोहर विष्णु पन्त

श्री हनुमान दिगम्बर जोशी

## इस खण्ड के अनुवादक

- श्री अजित नारायण महरोत्रा, डी-1/45 लोहारी टोला, वाराणसी-1
- श्री आत्माराम भट्ट, ग्राम-तुसराड, डाकखाना-ओखल कांडा, जिला-नैनीताल (उ. प्र.)
- डा. उजागिर सिंह, रसायन विभाग, गोरखपुर विश्वविद्यालय, गोरखपुर (उ. प्र.)
- डा. ओम प्रभात अग्रवाल, रसायन विभाग, कुरुक्षेत्र विश्व-विद्यालय, कुरुक्षेत्र (हरियाणा)
- श्री ओ. पी. अग्रवाल, ए-2/23 राजौरी गार्डन, नई दिल्ली-27
- श्री कमलाप्रसाद श्रीवास्तव, विज्ञान तथा कृषि अध्यापक, केन्द्रीय हिन्दी स्कूल, कमच्छा, वाराणसी (उ. प्र.)
- डा. कृपा नारायण सक्सेना, अनुसंधान अधिकारी, वैज्ञानिक एवं तकनीकी शब्दावली आयोग (शिक्षा मंत्रालय), नई दिल्ली
- डा. श्रीमती कृष्णा मिश्रा, रसायन विभाग, इलाहाबाद विश्व-विद्यालय, इलाहाबाद (उ. प्र.)
- डा. गंगाशरण शुक्ल, प्राणि विज्ञान विभाग, गोरखपुर विश्व-विद्यालय, गोरखपुर (उ. प्र.)
- डा. जी. एस. राव, रसायन विभाग, एस. एम. एम. टी. डी. कालेज, बलिया (उ. प्र.)
- श्रीमती छाया याम, बी-1/22 सफदरजंग एनक्लेव, नई दिल्ली-16
- डा. छैल बिहारी लाल श्रीवास्तव, प्राणि विज्ञान विभाग, इलाहाबाद विश्वविद्यालय, इलाहाबाद (उ. प्र.)
- डा. जगदीश सिंह चौहान, रसायन विभाग, इलाहाबाद विश्व-विद्यालय, इलाहाबाद (उ. प्र.)
- डा. जटा शंकर द्विवेदी, प्रकाशन एवं सूचना निदेशालय (वै.श्री.अ.प.), हिलसाइड रोड, नई दिल्ली-12
- डा. ज्ञानेन्द्र नाथ, प्राणि विज्ञान विभाग, इलाहाबाद विश्व-विद्यालय, इलाहाबाद (उ. प्र.)
- डा. त्रिगुणानन्द मिश्र, रसायन विभाग, गोरखपुर विश्वविद्यालय, गोरखपुर (उ. प्र.)
- डा. दिव्य दर्शन पन्त, अध्यक्ष, वनस्पति विज्ञान विभाग, इलाहाबाद विश्वविद्यालय, इलाहाबाद (उ. प्र.)
- डा. कुमारी दीपिका कौल, प्राणि विज्ञान विभाग, इलाहाबाद विश्वविद्यालय, इलाहाबाद (उ. प्र.)
- श्री देवेन मेवाड़ी, प्रकाशन एवं सूचना केन्द्र, उत्तर प्रदेश कृषि विश्वविद्यालय, पन्तनगर (उ. प्र.)
- डा. डी. डी. नौटियाल, वनस्पति विज्ञान विभाग, इलाहाबाद विश्वविद्यालय, इलाहाबाद (उ. प्र.)
- डा. डी. एन. विश्नोई, प्राणि विज्ञान विभाग, इलाहाबाद विश्व-विद्यालय, इलाहाबाद (उ. प्र.)
- श्री ध्रुवदेव शर्मा, लालपुर, विजनौर (उ. प्र.)
- डा. नरेन्द्र सिंह रावत, इण्डियन स्कूल आफ माइन्स, धनवादा (बिहार)
- श्री एन. पी. मिश्र, 52 सी.आई.एफ.टी. विल्डिंग, पी. एण्ड टी. डिवीजन, सिन्द्री (बिहार)
- श्री प्रेमानन्द चन्दोला, रावत गाँव, पौड़ी गढ़वाल (उ. प्र.)
- डा. बी. प्रसाद, प्राणि विज्ञान विभाग, काशी हिन्दू विश्व-विद्यालय, वाराणसी-5 (उ. प्र.)
- श्री भारत सिंह भदौरिया, गाँव खिल्ला, डाकखाना-होलीपुरा, जिला-आगरा (उ. प्र.)
- श्री मनमोहन चन्द्र मिश्र, भारतीय भाषा एकक (वै.श्री.अ.प.), पी.आई.डी. भवन, हिलसाइड रोड, नई दिल्ली-12
- श्री माध्वाचार्य, डी-36/72 अग्रस्त्य कुण्ड, वाराणसी (उ. प्र.)
- श्री मितान प्रसाद, ए-97, किदवई नगर, नई दिल्ली-23
- श्री मोहन लाल शर्मा, प्रकाशन एवं सूचना निदेशालय (वै.श्री.अ.प.), हिलसाइड रोड, नई दिल्ली-12
- श्री रमेश दत्त शर्मा, संपादक (खेती), भारतीय कृषि अनुसंधान परिषद्, नई दिल्ली
- डा. रवीन्द्र प्रताप राव, रसायन विभाग, गोरखपुर विश्व-विद्यालय, गोरखपुर (उ. प्र.)
- डा. राजाराम यादव, रसायन विभाग, गोरखपुर विश्वविद्यालय, गोरखपुर (उ. प्र.)
- श्री राजेन्द्र प्रकाश गोयल, प्रकाशन एवं सूचना निदेशालय (वै.श्री.अ.प.), हिलसाइड रोड, नई दिल्ली-12
- डा. रामचन्द्र राय, रसायन विभाग, सागर विश्वविद्यालय, सागर (म. प्र.)
- डा. आर. के. मेहता, रसायन विभाग, जोधपुर विश्वविद्यालय, जोधपुर (राजस्थान)
- डा. आर. डी. सक्सेना, प्राणि विज्ञान विभाग, इलाहाबाद विश्वविद्यालय, इलाहाबाद (उ. प्र.)
- डा. आर. सी. सिन्हा, सहायक तकनीकी सलाहकार, खाद्य विभाग, खाद्य एवं कृषि मंत्रालय, कृषि भवन, नई दिल्ली-1
- श्री वासुदेव कविमंडन, वैज्ञानिक अधिकारी, रेडियो रसायन विभाग, भाभा एटॉमिक रिसर्च सेंटर, ट्रॉम्बे, बम्बई-85
- डा. शिवगोपाल मिश्र, 25 अशोकनगर, इलाहाबाद-1 (उ. प्र.)
- डा. शुभकरण नाथ, केमिकल रिसर्च विंग, प्लानिंग एण्ड डेवेलपमेण्ट डिवीजन, सी.आई.एफ.टी. विल्डिंग, सिंदरी, धनवादा (बिहार)
- डा. श्रीमती शोभा लक्ष्मी, क्षेत्रीय अनुसंधान प्रयोगशाला, जोरहाट-6 (असम)

डा. (कुमारी) श्रीरमा शुक्ला, रसायन विभाग, इलाहाबाद विश्वविद्यालय, इलाहाबाद (उ. प्र.)  
 डा. सन्त प्रसाद टंडन, अध्यक्ष, रसायन विभाग, इलाहाबाद विश्वविद्यालय, इलाहाबाद (उ. प्र.)  
 डा. सुधीर चन्द्र, वनस्पति विज्ञान विभाग, इलाहाबाद विश्व-विद्यालय, इलाहाबाद (उ. प्र.)  
 श्री सुरेशचन्द्र वहल, रसायन विभाग, गोरखपुर विश्वविद्यालय, गोरखपुर (उ. प्र.)

डा. एस. वी. सक्सेना, वनस्पति विज्ञान विभाग, सागर विश्व-विद्यालय, सागर (म. प्र.)  
 डा. एस. एस. सिंह, वनस्पति विभाग, महाराजा कालेज, छतरपुर (म. प्र.)  
 डा. हरिहरण विश्नोई, प्राणि विज्ञान विभाग, दिल्ली विश्व-विद्यालय, दिल्ली  
 श्री हरी शंकर शर्मा, सराय कुतुब, अलीगढ़ (उ. प्र.)  
 श्री एच. पी. सक्सेना, कौट विज्ञान विभाग, भारतीय कृषि अनुसंधान संस्थान, हिलसाइड रोड, नई दिल्ली-12

## संक्षेप और संकेत

अं. इ.	अंतर्राष्ट्रीय इकाई	सं.	संस्कृत
अ. घा. मा.	अल्पतम घातक मात्रा	हिं.	हिन्दी
असाद्व.	असाद्वुनीकृत	ब्रि. थ. इ.	ब्रिटिश थर्मल इकाई
आ. घ.	आपेक्षिक घनत्व	मा.	माइक्रो ( $\mu$ )
आयो. मान	आयोडीन मान	मिग्रा.	मिलीग्राम
कठो.	कठोरता	मिमी.	मिलीमीटर
किग्रा.	किलोग्राम	मिली.	मिलीलीटर
किमी.	किलोमीटर	मी.	मीटर
किली.	किलोलीटर	रु.	रुपए
कै.	कैलोरी	ली.	लीटर
क्व. वि.	क्वथन विन्दु	क्किमी.	वर्ग किलोमीटर
ग. वि.	गलन विन्दु	क्मी.	वर्ग मीटर
ग्रा.	ग्राम	क्सेमी.	वर्ग सेंटीमीटर
ग्रे.	ग्रेन	वि. घ.	विशिष्ट घनत्व
घ.	घनत्व	साद्व. मान	साद्वुनीकरण मान
घमी.	घन मीटर	सेमी.	सेंटीमीटर
घसेमी.	घन सेंटीमीटर	हे.	हेक्टर
अर.	अरबी	"	अपवर्तनांक
अ.	असमिआ	€	ऐप्सिलान, असाधारण किरण का अपवर्तनांक
उ.	उड़िया	α	एल्फा
क.	कन्नड़	β	बीटा
गु.	गुजराती	γ	गामा
त.	तमिल	[α] <sub>D</sub>	ध्रुवित सोडियम प्रकाश चक्रण
ते.	तेलगू	%	प्रतिशत
ने.	नेपाली	μg	माइक्रोग्राम
पं.	पंजाबी	ε	ओमेगा, साधारण किरण का अपवर्तनांक
फा.	फारसी	<	से कम
वं.	वंगाली	≠	से कम नहीं
म.	मराठी	>	से अधिक
मल	मलयालम	≠	से अधिक नहीं

## चित्र-सूची

फलक

I. कमेलिया साइनेन्सिस (चाय)	मुख पृष्ठ
II. कृष्ट पौधों तथा संग्रहीत कृषि उत्पादों के हानिकारक कीट	सम्मुख पृष्ठ 126
III. कृष्ट पौधों तथा संग्रहीत कृषि उत्पादों के हानिकारक कीट	" " 127
IV. घरेलू नाशक जीव	" " 148
V. पशुओं तथा अन्य पालतू जानवरों के हानिकारक जीव	" " 149
VI. परभक्षी कीट - लेडीबर्ड भृंग	" " 158
VII. कैजुआरीना इक्वीतेटीफोलिया (जंगली सार) का वाग	" " 196

फलक

VIII. कैप्सिकम के फल (मिर्च) - विभिन्न प्रकार	सम्मुख पृष्ठ 212
IX. कैरालिया ब्रेकियाटा (कैरालिया का वृक्ष)	" " 220
X. कैरिका पपाया (पपीता) - फलित	" " 224
XI. कैसिया फिस्टुला (अमलतास) - पूरी वहार पर	" " 248
XII. कोकोस न्यूसीफेरा (नारियल) - वागान	" " 256
XIII. क्रिप्टोमेरिया जैपोनिका (जापानी देवदार)	" " 330
XIV. क्रिसैन्थेमम सिनेरैरिडिफोलियम (गुलदाउडी) - पुष्पित	" " 336

चित्र

पृष्ठ संख्या

चित्र

पृष्ठ संख्या

1. कमेलिया साइनेन्सिस	.. 3	27. पूरे गट्टर में से रेशा उतारना	.. 93
2. कमेलिया साइनेन्सिस - असम प्ररूप	.. 4	28. प्रत्येक डंठल में से रेशा उतारना	.. 94
3. दुआरों में एक चाय उद्यान	.. 6	29. जूट डंठल की अनुप्रस्थ काट	.. 96
4. चाय चुनने की विधि	.. 8	30. कारकोरस कैम्पुलैरिस का वृक्ष	.. 104
5. करक्युमा लांगा के सुखाये प्रकंद	.. 22	31. कार्यमस टिक्टोरियस	.. 109
6. फाइटीफथोरा इन्फेस्टांस द्वारा जनित विलम्बित अंगमारी	.. 26	32. कार्यमस टिक्टोरियस के फूल और बीज	.. 110
7. काक्लियोवोलस मियावियेनस द्वारा उत्पन्न धान का पर्ण-धब्बा रोग	.. 29	33. किगियोडेंड्रोन पिन्नेटम - काष्ठ की अनुप्रस्थ काट	.. 116
8. पक्सीनिया ग्रैमिनिस द्वारा उत्पन्न गेहूँ का काला रस्ट	31	34. किगेलिया पिन्नेटा - पुष्पित और फलित शाखायें	117
9. पक्सीनिया ट्रिटिसिना द्वारा जनित गेहूँ का भूरा रस्ट	31	35. स्टैगहार्न भृंग (ल्यूकैनस जाति) - नर का असली आकार	.. 120
10. पक्सीनिया ग्लुमैरम द्वारा जनित गेहूँ का पीला रस्ट	32	36. वांस (डेंड्रोकेलैमस स्ट्रिक्टस नीस) पर आक्रमण करते हुए डाइनोडेरस जाति (घुन)	.. 135
11. खाद्य तथा विपैले छत्रक - कैन्थरेलस सिवेरियस, मार्कोला एस्कुलेटा; ऐंगेरिकस कैम्पेस्ट्रिस, ऐमनिटा फेलायडीस	.. 41	37. (a) लिक्टस ऐफ्रीकानुस लेस्ने का घुन; (b) मिथिया र्यूगिकाॅलिस वाकर का घुन	.. 136
12. वोल्वेरिया डिप्लेसिया	.. 42	38. साल वेधक हाप्लोसैरैम्बिक्स स्पिनिकोर्निस न्यूमैन की साल, शोरिया रोवस्टा (गेटनर पुत्र) में लारवीय और प्यूपीय सुरंग और पूर्व प्यूपीय कक्ष में से होकर खड़ी काट	.. 136
13. काइलिंगा मोनोसेफला	.. 53	39. (अ) हाप्लोसैरैम्बिक्स स्पिनिकोर्निस न्यूमैन (असली आकार); (आ) इओलेस्थीज होलोसेरोसिया फेन्नीसिकस	.. 137
14. काई आसाभिका - काष्ठ का अनुप्रस्थ काट	.. 54	40. (a) डाइहैमस सर्विनस होप के भृंग - सागौन के तने की छाल को कुतरते हुए; (b) सागौन की पौष में भृंग द्वारा उत्पन्न सूजा हुआ कंकर; (c) हिक्लिया प्योरा क्रैमर इल्ली - सागौन की पत्ती को क्षतिग्रस्त करती हुई (d) हैपालिया मैग्रेलिस वाकर की इल्ली - सागौन की पत्ती को क्षति पहुँचाती हुई (असली आकार)	.. 137
15. काक्सीनिया इंडिका	.. 56		
16. कानेरियम यूफाइलम	.. 65		
17. काफिआ रोवस्टा - फलों से लदी शाखायें	.. 69		
18. काफिआ रोवस्टा - फूलों से लदी शाखायें	.. 70		
19. काफी की चुनाई	.. 75		
20. काफिआ अरेविका के पके फल तथा घुले पार्चमेंट	.. 76		
21. काफी की छँटाई	.. 77		
22. कामीफोरा मुकुल की भाड़ी	.. 83		
23. कायडिया कैलिसिना - चारे के लिए काटे गये वृक्ष	86		
24. कायडिया कैलिसिना - काष्ठ की अनुप्रस्थ काट	.. 87		
25. कारकोरस आलिटोरिअस (जूट) की खड़ी फसल	89		
26. सड़ाने के लिये काट कर गट्टरों में बाँधा जूट	92		



चित्र	पृष्ठ संख्या	चित्र	पृष्ठ संख्या
41. सीड्स देओदारा लाउडेन के लट्ठे से निकाली छाल की तह पर अम्ब्रोसिया भृंगों की सुरंग (नैलरी) ..	138	50. खाद्य कीट : (1) रानी दीमक : (2) सपक्ष दीमक (प्रजनक रूप); (3) राइनोसेरस भृंग (ओरीकटेस राइनोसेरस लिनियस); (3a) लारवा; (4) लालताइ धुन का लारवा (रिकोफोरस फेरुजीनियस ओलिवर); (5) लाल चींटी (ईकोफाइला स्मारेडिडना फेन्रासिकस); (6) मधुमक्खी का लारवा; (6a) प्युपा; (7) जलीय भृंग (एरेटेस स्टिकटीकस लिनियस); (8) जलीय भीम वग (लिथोसेरस इंडिकस); (9) जंगली रेशमी कीड़े का कोया (एन्थेराइया पैफिया लिनियस); (10) रेगिस्तानी टिड्डी (शिस्टोसर्का ग्रेगैरिया फोस्कल) ..	162
42. क्रापेंटर मक्खी (जाइलोकोपा जाति) के वयस्कों द्वारा लकड़ी के लट्ठे में बनी सुरंग का दृश्य	139	51. कुकुरविटा मासकेटा के फल ..	177
43. एनोमैला वेंगालेंसिस व्लांश : (a) भृंग; (b) लारवा	140	52. कुकुमिस ट्रिगोनस ..	178
44. लैटाना पर लैटाना लेस वग द्वारा अंडे देना	241	53. कुकुमिस सैटाइवस ..	180
45. मनुष्यों के नाशकजीव : (1) अश्वमक्खी (क्राइ-सोप्स जाति); (2) घरेलू मक्खी (मस्का डोमैस्टिका लिनियस); (3) काली मक्खी (सिमुलियम इंडिकम); (4) बालू मक्खी (फ्लेवोटोमस पैपैटासाइ स्कापोली); (5) प्लेग का पिस्सू (जैनोसाइला कियोपिस राय); (6) सिर की जू (पेडिकुलस ह्यूमैनुस कैपिटिस डेगियर); (7) शरीर के जू (पेडिकुलस ह्यूमैनुस कॉरपोरिस डेगियर); (8) कंकड़ा याँ प्यूविक जू (थाइरस प्यूविस लिनियस) ..	151	54. कुप्रेसस टोरुलोसा ..	181
46. मनुष्यों के नाशक-कीट - मच्छर : (1) क्युलैक्स फ्रैटिगैन्स वीडेमान; (2) एनोफिलस क्यूलि-सिफेसीज गाइलस; (3) ईडीज स्टैगोमाइया) ईजिप्टो लिनियस ..	153	55. कंचुए ..	187
47. उपयोगी कीट (परागणकारी, अपतृणनाशक तथा अपमार्जक) : (1) अंजीर परागणकारी वर् (व्नास्टोफेगा जाति), मादा; (1a) अंजीर के पिटिकायुक्त फूल के अन्दर मादा को निपेचित करता हुआ नर; (2) वाज शलभ (डीलेफिला जाति); (3) कार्मिक मधुमक्खी पिछले पैर पर परागण पिंड सहित; (3a) कार्मिक की पिछली टाँग; (4) लैण्टाना वग (आर्थोजिया इसिग्निस डगलस); (5) मल-बेलक (हेलियो-कॉप्रिस वूसेफैलस फेन्रीसिकस) ..	157	56. कैजानस कैजन ..	192
48. उपयोगी कीट (परभक्षी) : (1) शिकारी मैण्टिस (हीरोडुला कोआक्टॉटा सासरे); (2) भू-भृंग (एन्थिया सेक्सगुटेटा फेन्रीसिकस); (3) चींटी भृंग (सिसिडेला सेक्सपक्टेटा फेन्रीसिकस); (4) लेसविंग (क्रायसोपा जाति) वयस्क मक्खी; (4a) पत्ती पर दिये अंडों का समूह; (4b) पूर्ण विकसित लारवा उस एफिड के खोल के साथ जिसे वह खा गया है; (5) मंडराने वाली मक्खी (सिरफस जाति); (5a) मेंहूँ के पीधे पर एफिड खाता हुआ लारवा; (5b) पूर्ण विकसित लारवा ..	158	57. कैजानस कैजन की फलती शाखा ..	193
49. परजीवी : (1) एपेंटेलिस प्यूसीन्सिस लाल, वयस्क मादा; (1a) अण्ड; (2) स्टाइलोप्स जाति (नर); (2a) मादा; (3) ट्राइकोग्रामा जाति की वयस्क मादा शलभ के अंडे के अन्दर अंडे देने की तैयार; (4) लेस्ट्रोड्राइनस पाइरिली ..	160	58. कैजानस कैजन के बीज ..	194
		59. कैनाविस सैटाइवा (मादा) ..	200
		60. कैनाविस सैटाइवा (नर) ..	201
		61. कैनावालिया ग्लेडियाटा और कै. एन्सीफारमिस के बीज ..	205
		62. कैनावालिया एन्सीफारमिस ..	206
		63. कैनावालिया एन्सीफारमिस और कै. ग्लैडियाटा की फलियाँ ..	207
		64. कैपेरिस डेसिडुआ ..	211
		65. कैप्सेला वर्सा-पेस्टोरिस ..	215
		66. कैरम कार्बी के बीज ..	218
		67. कैरिका पपाया ..	222
		68. कैरिसा करण्डस ..	229
		69. कैलगमस रोटेंग ..	231
		70. कैलिट्रिस कुप्रेसीफार्मिस ..	234
		71. कैलिस्टीमान लैसियोलेटस ..	235
		72. कैलोट्रापिस जाइगैण्टिया ..	237
		73. कैलोट्रापिस प्रोसेरा ..	239
		74. कैलोफिलम इनोफिलम ..	241
		75. कैलोफिलम इलेटम ..	242
		76. कैसिया अंगुस्टिफोलिया ..	244
		77. कोइक्स लाक्राइमा-जोवी ..	253
		78. कोक्रिया इण्डिका ..	254
		79. कोकोस न्यूसीफेरा - पुष्पगुच्छ ..	256
		80. नारियलों का गुच्छा ..	264
		81. कोक्लोस्पर्मम रिलिजिओसम ..	279
		82. कोरिएण्ड्रम सैटाइवम ..	315
		83. धनिया के बीज ..	316
		84. कोलियस पार्वीपलोरस ..	322

चित्र	पृष्ठ संख्या	चित्र	पृष्ठ संख्या
85. कोलियस पार्वीफ्लोरस के कन्द	.. 323	97. क्रोटालेरिया जंसिया की हरी खाद के लिये जुताई	355
86. कोलोकेसिया एस्कुलेण्टा के प्रकन्द	.. 324	98. राई पर अर्गट	.. 376
87. क्यूमिनम साइमिनम के बीज	.. 327	99. क्लोरिस गायना	.. 379
88. क्रिप्टोमेरिया जैपोनिका (बंगाल) के काष्ठ की अनुप्रस्थ काट	.. 331	100. क्लोरोजाइलन स्वीटैनिया	.. 380
88. (अ) क्रिप्टोमेरिया जैपोनिका (जापान) के काष्ठ की अनुप्रस्थ काट	.. 331	101. क्लोरोजाइलन स्वीटैनिया की पुष्पित शाखा	.. 380
89. क्रिप्टोस्टेजिया ग्रैंडीफ्लोरा	.. 332	102. क्लोरोजाइलन स्वीटैनिया - काष्ठ का अनुप्रस्थ काट	381
90. क्रिसोपोगान माण्टेनस	.. 341	103. क्वरकस इंकाना - काष्ठ का अनुप्रस्थ काट	.. 383
91. क्रिसोफिलम कैनिटो	.. 342	104. क्वरकस डाइलैटेटा	.. 388
92. क्रैटीगस आक्सीएकान्या	.. 345	105. क्वरकस डाइलैटेटा - पुष्पित और फलित शाखाएँ	.. 388
93. क्रैटीवा नुर्वेला	.. 346	106. क्वरकस डाइलैटेटा - काष्ठ की अनुप्रस्थ काट	.. 389
94. क्रोकस सैटाइवस	.. 348	107. क्वरकस सेमेकार्पिफोलिया - पुष्पित और फलित शाखाएँ	393
95. क्रोटन टिग्लियम	.. 350	108. क्वरकस सेमेकार्पिफोलिया - काष्ठ का अनुप्रस्थ काट	.. 394
96. क्रोटालेरिया जंसिया	.. 352	109. क्वासिया अमारा - पुष्पित शाखा	.. 405
		110. निवसक्वैलिस इंडिका - पुष्पित शाखा	.. 407

## सन्दर्भ पुस्तकों की सूची

- Ainsworth .. Medical Mycology, by C. C. Ainsworth (Sir Issac Pitman & Sons, Ltd., London), 1952.
- Allport .. Chemistry and Pharmacy of Vegetable Drugs, by N. L. Allport (George Newnes Ltd., London), 1943.
- Bailey, 1944 .. Manual of Cultivated Plants, by L. H. Bailey (Macmillan Company, New York), 1944.
- Bailey, 1947 .. Standard Cyclopaedia of Horticulture, by L. H. Bailey (The Macmillan Company, New York), 3 vols., 1922, reprinted 1947.
- Bald & Harrison .. Indian Tea, its culture & manufacture, by C. Bald; revised by C. J. Harrison (Thacker Spink & Co., Calcutta), 1940.
- Bamber .. Plants of the Punjab, by C. J. Bamber (Govt. of Punjab), 1916.
- Baron .. Handbook of Antibiotics, by A. L. Baron (Reinhold Publishing Corp., New York), 1950.
- Benthall .. The Trees of Calcutta and its neighbourhood, by A. P. Benthall (Thacker, Spink & Co., Calcutta), 1946.
- Bhat .. Economic Utilization of Indian Limes, by S. S. Bhat (Govt. of Baroda), 1943.
- Blatter .. Palms of British India & Ceylon, by E. Blatter (Oxford University Press, London), 1926.
- Blatter I } .. Beautiful Flowers of Kashmir, by E. Blatter (John Bale, Sons &  
Blatter II } Danielson Ltd., London), 2 vols., 1927-29.
- Blatter & McCann .. Bombay Grasses, by E. Blatter & C. McCann (Imperial Council of Agricultural Research, Delhi), 1935.
- Blatter & Millard .. Some Beautiful Indian Trees, by E. Blatter & S. Millard (John Bale, Sons & Curnow Ltd., London), 1937.
- Bolton .. Oils, Fats & Fatty Foods, by E. R. Bolton (J. & A. Churchill, London), 1928.
- Bourdillon .. The Forest Trees of Travancore, by T. F. Bourdillon (Govt. of Travancore), 1937.
- B.P. .. The British Pharmacopoeia (Constable & Co., London), 1948.
- B.P.C., 1934 .. The British Pharmaceutical Codex (The Pharmaceutical Press, London), 1934.
- B. P. C., 1949 .. The British Pharmaceutical Codex (The Pharmaceutical Press, London), 1949.
- Brady .. Materials Handbook, by G. S. Brady (McGraw Hill Book Co., New York), 1947.
- Brandis .. Indian Trees, by D. Brandis (Archibald Constable & Co., London), 1906.
- Bressers .. The Botany of Ranchi District, Bihar, by J. Bressers (Catholic Press, Ranchi), 1951.
- Brown .. Minor Products of Philippine Forests, by W. H. Brown (Bureau of Forestry, Manila), 3 vols., 1920-21.
- Burkill .. A Dictionary of the Economic Products of the Malay Peninsula, by I. H. Burkill (Crown Agents for the Colonies, London), 2 vols., 1935.
- Burkill, 1909 .. A Working List of the Flowering Plants of Baluchistan, by I. H. Burkill (Superintendent, Govt. Printing, Calcutta), 1909.
- Burns .. Technological Possibilities of Agricultural Development in India, by W. Burns (Govt. of Punjab), 1944.
- Butler .. Fungi and Disease in Plants, by E. J. Butler (Thacker, Spink & Co., Calcutta), 1918.
- Cameron .. The Forest Trees of Mysore & Coorg, edited by J. Cameron (Govt. Press, Bangalore), 3rd edn. 1894.
- Chopra .. Indigenous Drugs of India, by R. N. Chopra (The Art Press, Calcutta), 1933.

- Chopra *et al.* .. Poisonous Plants of India, by R. N. Chopra, R. L. Badhwar & S. Ghosh (Manager of Publications, Delhi), 1949.
- Colthurst .. Familiar Flowering Trees in India, by Ida Colthurst (Thacker, Spink & Co., Ltd., Calcutta), 1937.
- Conant *et al.* .. Manual of Clinical Mycology, by N. F. Conant, D. S. Martin, D. T. Smith, R. D. Baker & J. C. Callaway (W.B. Saunders Co., Philadelphia), 1949.
- Corner .. Wayside Trees of Malaya, by E. J. H. Corner (Govt. Printing Office, Singapore), 2 vols., 1952.
- Cowan & Cowan .. The Trees of Northern Bengal, by A. M. Cowan & J. M. Cowan (Govt. of Bengal, Calcutta), 1929.
- C.P. .. The Commercial Products of India, by G. Watt (John Murray, London), 1908.
- Dallimore & Jackson .. A Handbook of Coniferae, by W. Dallimore & A. B. Jackson (Edward Arnold & Co., London), 1948.
- Dalziel .. The Useful Plants of West Tropical Africa, by J. M. Dalziel (Crown Agents for the Colonies, London), 1948.
- Darwin .. On Humus and Earthworm, by C. Darwin (Faber & Faber Ltd., London), 1948.
- Denston .. A Textbook of Pharmacognosy, by T. C. Denston (Sir Issac Pitman & Sons, Ltd., London), 1945.
- D.E.P. .. A Dictionary of the Economic Products of India, by G. Watt (Govt. Press, Calcutta), 6 vols., 1889-1893; Index, 1896.
- Drury .. The Useful Plants of India, by Col. H. Drury (W. H. Allen & Co., London), 1873.
- Dutt .. Commercial Drugs of India, by N. B. Dutt (Thacker, Spink & Co., Calcutta), 1928.
- Dutt & Pugh .. Principles & Practices of Crop Production of India, by Pugh & Dutt (Allahabad Agricultural Institute), 1940.
- Dymock, Warden & Hooper .. Pharmacographia Indica, by W. Dymock, C. J. H. Warden and D. Hooper (Trubner & Co., London), 1889-91; Index, 1893.
- Encyclopaedia Britannica .. Encyclopaedia Britannica (Encyclopaedia Britannica Ltd., London), 25 vols., 1951.
- Finnemore .. The Essential Oils, by H. Finnemore (Ernest Benn Ltd., London), 1926.
- Firminger .. Firminger's Manual of Gardening for India, by T. A. Firminger (Thacker, Spink & Co., Calcutta), 1947.
- Fl. Assam .. Flora of Assam (Govt. of Assam, Shillong), 5 vols., 1934-40.
- Fl.Br.Ind. .. Flora of British India, by J. D. Hooker (Secretary of State for India, London), 7 vols., 1872-1897.
- Fl. Delhi .. Flora of Delhi State, by J. K. Maheshwari [Thesis (Unpublished), University of Delhi], Mimeograph, 1957.
- Fletcher .. Some South Indian Insects and other Animals of Importance, by T. B. Fletcher (Govt. Press, Madras), 1914.
- Fl. Madras .. Flora of the Presidency of Madras, by J. S. Gamble & C. E. C. Fischer (Adlard & Sons Ltd., London), 3 vols., 1915-36.
- Fuller .. Chemistry & Analysis of Drugs & Medicines, by H. C. Fuller (John Wiley & Sons, New York), 1920.
- Ghosh .. Directory of Indian Mines and Metals, compiled by P. K. Ghosh (Mining, Geological and Metallurgical Institute of India, Calcutta), 1952.
- Gollan .. Gollan's Indian Vegetable Garden (Thacker, Spink & Co., Calcutta), 6th edn, 1945.
- Gopaldaswamiengar .. Complete Gardening in India, by K. S. Gopaldaswamiengar (The Hosali Press, Bangalore), revised edn, 1951.
- Guenther .. The Essential Oils, by E. Guenther (D. Van Nostrand Co., New York), 6 vols., 1948-52.
- Gupta .. Forest Flora of the Chakrata, Dehra Dun and Saharanpur Forest Divisions, United Provinces, by B. L. Gupta (Central Publications Branch, Calcutta), 1928.

- Heilbron & Bunbury .. Dictionary of Organic Compounds, edited by I. Heilbron, H. M. Bunbury and others (Eyre & Spottiswoode, London), 4 vols., 1953.
- Hill .. Economic Botany, by A. F. Hill (McGraw-Hill Book Co., Inc., New York), 1937.
- Howard .. A Manual of the Timbers of the World, by A. L. Howard (Macmillan & Co. Ltd., London), 1948.
- Howes, 1953 .. Vegetable Tanning Materials, by F. N. Howes (Butterworths Scientific Publications, London), 1953.
- Hutchinson & Melville .. The Story of, Plants and their uses to Man, by J. Hutchinson & R. Melville (P. R. Gawthorn Ltd., London), 1933.
- I.P.L. .. The Indian Pharmacopoeial List (Manager of Publications, Delhi), 1946.
- Jacobs .. The Chemistry & Technology of Food & Food Products (Interscience Publishers, Inc., New York), 2 vols., 1944.
- Jacobs, 1951 .. The Chemistry and Technology of Food and Food Products, edited by M. B. Jacobs (Interscience Publishers, Inc., New York), 3 vols., 2nd edn, 1951.
- Jamieson .. Vegetable Fats & Oils, by G. S. Jamieson (Reinhold Publishing Corp., New York), 1943.
- Kanjilal .. Forest Flora of the School Circle, N.W.P., by U. Kanjilal (Govt. Press, Calcutta), 1901.
- Kanny Lal Dey .. The Indigenous Drugs of India, by Kanny Lal Dey, 1896.
- Kingzett .. Chemical Encyclopaedia, by Kingzett (Bailliere, Tindall and Co., London), 1945.
- Kirk & Othmer .. Encyclopaedia of Chemical Technology, edited by R. E. Kirk & D. F. Othmer (The Interscience Encyclopaedia, Inc., New York), vols. 1-15, 1947-56.
- Kirt. & Basu .. Indian Medicinal Plants, by K. R. Kirtikar & B. D. Basu (Lalit Mohan Basu, Allahabad), 4 vols., 1935.
- Knott .. Vegetable Growing, by J. E. Knott (Henry Kimpton, London), 1941.
- Koman, 1918 } .. Report on the Investigation of Indigenous Drugs, by M. C. Koman
- Koman, 1919 } .. (Govt. Press, Madras). First Rep., 1918; Second Rep., 1919, Third
- Koman, 1920 } .. Rep., 1920.
- Kraemer .. Kraemer's Scientific & Applied Pharmacognosy (John Wiley & Sons, New York), 1925.
- Krishnamurti Naidu .. Commercial Guide to the Forest Economic Products of Mysore, by G. Krishnamurti Naidu (Govt. Press, Bangalore), 1917.
- Krishnan .. Iron Ores of India, by M. S. Krishnan (Indian Association for the Cultivation of Science, Calcutta), 1955.
- Krumbiegel .. List of Economic Plants imported in Lal Bagh Botanic Gardens, Bangalore, by G. H. Krumbiegel (Govt. Press, Bangalore), 1948.
- La Touche .. Index of Minerals of Economic Importance, by La Touche (Geological Survey of India, Calcutta), 1918.
- Lewis .. The Vegetable Products of Ceylon, by F. Lewis (The Associated Newspapers of Ceylon Ltd., Colombo), 1934.
- Macmillan .. Tropical Planting and Gardening, by H. F. Macmillan (Macmillan & Co. Ltd., London), 1946.
- Macmillan, 1914 .. Tropical Planting and Gardening with special reference to Ceylon, by H. F. Macmillan (Macmillan & Co. Ltd., London), 1914.
- Martindale .. The Extra Pharmacopoeia, by Martindale (The Pharmaceutical Press, London), 2 vols., 1941-43.
- Matthews .. Matthews' textile Fibres; their Physical Microscopic and Chemical Properties, edited by H. R. Mauersberger (John Wiley & Sons, Inc., New York), 6th edn, 1954.
- Mayer & Cook .. The Chemistry of Natural Colouring Matters, by F. Mayer; translated and revised by A. H. Cook (Reinhold Publishing Corporation, New York), 1943.

- McCance & Widdowson .. The Chemical Composition of Foods, by R. A. McCance & E. A. Widdowson (H.M.S.O., London), 1946.
- Modi .. A Text book of Medical Jurisprudence and Toxicology, by J. P. Modi (Tripathi Ltd., Bombay), 1945.
- Mooney .. Supplement to the Botany of Bihar & Orissa, by H. Mooney (Catholic Press, Ranchi), 1950.
- Mukerji .. Handbook of Indian Agriculture, by N. G. Mukerji (Thacker, Spink & Co., Calcutta), 3rd edn, 1915.
- Mundkur .. Fungi and Plant Diseases, by B. B. Mundkur (Macmillan & Co., Ltd., London), 1949.
- Nadkarni .. The Indian Materia Medica, by K. M. Nadkarni (K. M. Nadkarni, Bombay), 1927.
- Naidu .. Common Commercial Timbers of the U.P., by S. B. Naidu (Govt. Press, Allahabad), 1934.
- Naik .. South Indian Fruits and their Culture, by K. C. Naik (P. Varadachary Co., Madras), 1949.
- Naves & Mazuyer .. Natural Perfume Materials, by Y. R. Naves & G. Mazuyer (Reinhold Publishing Corp, New York), 1947.
- Neal .. In Gardens of Hawaii, by M. C. Neal (Bishop Museum, Honolulu), 1948.
- Nelson, 1951 .. Medical Botany, by A. Nelson (E. & S. Livingstone Ltd., Edinburgh), 1951.
- Nicholls & Holland .. A Text Book of Tropical Agriculture, by H. A. Nicholls & J. H. Holland (Macmillan & Co. Ltd., London), 1940.
- Parker .. A Forest Flora for the Punjab with Hazara and Delhi, by R. N. Parker (Superintendent, Govt. Printing Press, Lahore), 1918.
- Park & Fernando .. Diseases of Village Crops in Ceylon, by M. Park & M. Fernando (Govt., Press, Colombo), 1941.
- Parry .. The Chemistry of Essential Oils and Artificial Perfumes, by E. J. Parry (Scott., Greenwood & Sons, Ltd., London), 1921-22.
- Parry, J. W. .. The Spice Hand Book, by J. W. Parry (Chemical Publishing Co., New York), 1945.
- Patel .. The Coconut — A Monograph, by J. S. Patel (Govt. Press, Madras), 1938.
- Pearson & Brown .. Commercial Timbers of India, by R. S. Pearson & H. P. Brown (Govt. Press, Calcutta), 2 vols., 1932.
- Pennell .. The Scrophulariaceae of the Western Himalayas, by F. W. Pannell (The Academy of Natural Sciences of Philadelphia, Philadelphia), Monograph No. 5, 1943.
- Perkin & Everest .. The Natural Organic Colouring Matters, by A. G. Perkin and A. E. Everest (Longmans, Green & Co., London), 1918.
- Popenoe .. Manual of Tropical and Sub-Tropical Fruits, by W. Popenoe (The Macmillan Co., New York), 1920.
- Porter .. Bacterial Chemistry and Physiology, by J. R. Porter (John Wiley & Sons, Inc., New York), 1950.
- Poucher .. Perfumes, Cosmetics and Soaps, with special reference to Synthetics, by W. A. Poucher (Chapman & Hall Ltd., London), 3 vols., 5th edn, 1950.
- Prescott & Dunn .. Industrial Microbiology, by S. C. Prescott & C. G. Dunn (McGraw-Hill Book, Inc., New York), 1949.
- Purewal .. Vegetable Gardening in the Punjab, by S. S. Purewal (Govt. of Punjab, Lahore), 1944.
- Quisumbing .. Medicinal Plants of the Philippines, by Edwardo Quisumbing (Department of Agriculture and Natural Resources, Manila), 1951.
- Raghavan .. A note on the possibilities of Camphor Cultivation in South India, by M. S. Raghavan (Govt. Press, Madras), 1940.
- Ramakrishna Ayyar .. Handbook of Economic Entomology for South India, by T. V. Ramakrishna Ayyar (Govt. Press, Madras), 1940.

- Rama Rao .. Flowering Plants of Travancore, by M. Rama Rao (Govt. Press, Trivandrum), 1914.
- Ramsbottom .. Poisonous Fungi, by J. Ramsbottom (Penguin Books, Ltd., London), 1945.
- Record & Hess .. Timbers of the New World, by S. J. Record and R. W. Hess (Yale University Press, New Haven), 1944.
- Redgrove .. The Cream of Beauty, by H. S. Redgrove (W. Heinemann Ltd., London).
- Richharia .. Plant Breeding and Genetics in India, by R. H. Richharia (The Patna Law Press, Patna), 1945.
- Ries .. Economic Geology, by H. Ries (John Wiley & Sons, Inc., New York), 1942.
- Riley & Johannsen .. Medical Entomology, by W. A. Riley and O. A. Johannsen (McGraw-Hill Book Company, New York), 1938.
- Roberts & Kartar Singh .. Textbook of Punjab Agriculture, by W. Roberts & S. B. S. Kartar Singh (Civil & Military Gazette Ltd., Lahore), 1947.
- Rodger .. A Handbook of the Forest Products of Burma, by A. Rodger (Times of India Press, Bombay), 1943.
- Sampson .. The Coconut Palm, by H. C. Sampson (John Bales Sons, Daniels Sons Ltd., London), 1923.
- Santapau .. Plants of Saurashtra: A Preliminary List, by H. Santapau (Saurashtra Research Society, Rajkot), 1953.
- Schery .. Plants for Man, by R. W. Schery (Prentice-Hall, Inc., New York), 1952.
- Sekharan & Sarathy .. Cytogenetics and Plant Breeding, by S. N. Chandrasekharan & S. V. Parthasarathy (P. Varadachary & Co., Madras), 1948.
- Sherman .. Chemistry of Food and Nutrition, by H. C. Sherman (The Macmillan Co., New York), 1947.
- Shivnath Rai .. Foodstuffs of India, by Shivnath Rai (Corporation of Calcutta, Calcutta), 1940.
- Smith .. An Introduction to Industrial Mycology, by G. Smith [Edward, Arnold (Publishers) Ltd., London], 1954.
- Smith, 1949 .. Cryptogamic Botany, by G. M. Smith (McGraw-Hill Book Co., Inc., New York), 2 vols., 1949.
- Steinmetz .. Materia Medica Vegetabilis, by E. F. Steinmetz (Holland), 3 vols., 1954.
- Sterndale .. Sterndale's Mammalia of India, by F. Finn (Thacker, Spink & Co., Calcutta), 1929.
- Stewart .. Punjab Plants; Comprising Botanical and Vernacular Names, and uses, by J. L. Stewart (Govt. Press, Lahore), 1869.
- Swain .. Insect Guide, by R. B. Swain (Doubleday & Co., New York), 1948.
- Talbot .. Forest Flora of Bombay Presidency and Sind, by W. A. Talbot (Govt. of Bombay), 2 vols., 1909-11.
- Tauber .. The Chemistry and Technology of Enzymes, by H. Tauber (John Wiley & Sons, Inc., New York), 1950.
- Thompson .. Vegetable Crops, by H. C. Thompson (McGraw-Hill Book Co., New York), 1939.
- Thorpe .. Thorpe's Dictionary of Applied Chemistry (Longmans, Green & Co., London), vols. 1-10, 1945-50.
- Thorpe .. Thorpe's Dictionary of Applied Chemistry (Longmans, Green & Co., London), 12 vols., 4th edn, 1945-56.
- Trease .. A Text Book of Pharmacognosy, by G. E. Trease (Bailliere, Tindall & Co., London), 1945.
- Trotter, 1944 .. The Common Commercial Timbers of India and their Uses, by H. Trotter (Govt. Press, Delhi), 1944.
- Troup .. The Silviculture of Indian Trees, by R. S. Troup (Oxford University Press, Oxford), 3 vols., 1921.
- Ukers: Coffee .. All about Coffee, by W. H. Ukers (The Tea & Coffee Trade Journal Co., New York), 1935.
- Ukers: Tea .. All about Tea, by W. H. Ukers (The Tea & Coffee Trade Journal Co., New York), 2 vols., 1935.

- U.S.D. .. The United States Dispensatory (J. B. Lippincott, Philadelphia), 1947.
- U.S.D., 1955 .. The United States Dispensatory (J. B. Lippincott, Philadelphia), 25th edn, 1955.
- U.S.P. .. The Pharmacopoeia of the United States of America (Mack Printing Co., Easton, Pa.), 1942.
- Vageler .. *An Introduction to Tropical Soils*, by P. Vageler (Macmillan & Co., Ltd., London), 1933.
- von Loesecke .. *Outlines of Food Technology*, by H. W. von Loesecke (Reinhold Publishing Corporation, New York), 1942.
- Wallis .. *Textbook of Pharmacognosy*, by T. E. Wallis (J. & A. Churchill Ltd., London), 1946.
- Watt & Breyer-Brandwijk .. *The Medicinal & Poisonous Plants of Southern Africa*, by J. M. Watt & M. G. Breyer-Brandwijk (E. & S. Livingstone, Edinburgh), 1932.
- Webber & Batchelor .. *The Citrus Industry* (University of California Press, California), 2 vols., 1946.
- Wehmer, I }  
 Wehmer, II } .. *Die Pflanzenstoffe: 2 vols.—1929-31 & supplement — 1935.*  
 Wehmer, suppl. }
- Wickizer .. *Tea under International Regulation*, by V. D. Wickizer (Stanford University, California), 1944.
- Wilcox .. *Tropical Agriculture*, by E. V. Wilcox (D. Appleton & Co., New York), 1916.
- Winton & Winton .. *The Structure and Composition of Foods*, by A. L. Winton & K. B. Winton (John Wiley & Sons, Inc., New York), 4 vols., 1935.
- Wolf & Wolf .. *The Fungi*, by F. A. Wolf & F. T. Wolf (John Wiley & Sons, Inc., New York), 1949.
- Wren .. *Potter's Cyclopaedia of Botanical Drugs and Preparations*, by R. C. Wren (Potter & Clarke Ltd., London), 1941.
- Yegna Narayan Aiyar .. *Field Crops of India*, by A. K. Yegna Narayan Aiyar (Govt. Press, Bangalore), 1944.
- Youngken .. *Text Book of Pharmacognosy*, by H. W. Youngken (The Blakiston Co., Philadelphia), 6th edn, 1950.



## सन्दर्भ अनुसंधान पत्रिकाओं की सूची

(The abbreviations are those given in the World List of Scientific Periodicals, 1934)

<i>Advanc. Sci., Lond.</i>	..	Advancement of Science. London.
<i>Agric. Americas</i>	..	Agriculture in the Americas. Washington.
<i>Agric. &amp; Anim.Husb.India</i>	..	Agriculture and Animal Husbandry in India. Delhi.
<i>Agric. J. India</i>	..	Agricultural Journal of India. Pusa.
<i>Agric. Ledger</i>	..	Agricultural Ledger. Calcutta.
<i>Agric. Res. Bull. Indian cent. Jute Comm.</i>	..	Agricultural Research Bulletin: Indian Central Jute Committee. Calcutta.
<i>Amer. J. Bot.</i>	..	American Journal of Botany. Lancaster.
<i>Amer. Potato J.</i>	..	American Potato Journal. Washington, DC.
<i>Analyst</i>	..	Analyst, London.
<i>Ann. appl. Biol.</i>	..	Annals of Applied Biology. Cambridge.
<i>Ann. R. bot. Gdns Peradeniya</i>	..	Annals of the Royal Botanic Gardens. Peradeniya.
<i>Annu. Rep. agric. Res. Scheme, Indian cent. Jute Comm.</i>	..	Annual Report of the Agricultural Scheme of the Indian Central Jute Committee, Calcutta.
<i>Annu. Rep. Coconut Res. Scheme, Ceylon.</i>	..	Annual Report of the Coconut Research Scheme. Ceylon.
<i>Biochem. J.</i>	..	Biochemical Journal, Liverpool.
<i>Biol. Abstr.</i>	..	Biological Abstracts. Menasha, Philadelphia.
<i>Biol. Rev.</i>	..	Biological Reviews and Biological Proceedings of the Cambridge Philosophical Society. Cambridge.
<i>Bot. Bull. Acad. sinica</i>	..	Botanical Bulletin of Academia Sinica. Shanghai.
<i>Bot. Gaz.</i>	..	Botanical Gazette. Chicago.
<i>Bot. Mus. Leaflet. Harv.</i>	..	Botanical Museum Leaflets, Harvard University. Cambridge, Mass.
<i>Bot. Rev.</i>	..	Botanical Review. Lancaster, Pa.
<i>Brit. agric. Bull.</i>	..	British Agricultural Bulletin. London.
<i>Bull. agric. Congo belge</i>	..	Bulletin agricole du Congo belge, Bruxelles.
<i>Bull. agric. Res. Inst.</i>	..	Bulletin of the Agricultural Research Institute. Pusa.
<i>Bull. appl. Bot. Genet. Pl. Breed.</i>	..	Bulletin of Applied Botany, Genetics & Plant Breeding Leningrad.
<i>Bull. cent. Fd technol. Res. Inst. Mysore</i>	..	Bulletin Central Food and Technological Research Institute. Mysore.
<i>Bull. Coconut Res. Scheme, Ceylon</i>	..	Bulletin Coconut Research Scheme. Ceylon.
<i>Bull. Dep. Agric. Bombay</i>	..	Bulletin of the Department of Agriculture, Bombay.
<i>Bull. Dep. Agric. Gold Cst</i>	..	Bulletin. Department of Agriculture. Gold Coast Colony. Acra.
<i>Bull. Dep. Agric. Madras</i>	..	Bulletin of the Department of Agriculture. Madras.
<i>Bull. Dep. Agric. S. S. &amp; F.M.S.</i>	..	Bulletin of the Department of Agriculture, Straits Settlements and F.M.S. Kuala Lumpur.
<i>Bull. Dep. Industr. Comm. U.P.</i>	..	Bulletin of the Department of Industries & Commerce. United Provinces.
<i>Bull. Dep. Industr. Travancore</i>	..	Bulletin of the Department of Industries, Travancore. Trivandrum.
<i>Bull. econ. Indoch.</i>	..	Bulletin economique de l'Indochine. Hanoi.
<i>Bull. ent. Res.</i>	..	Bulletin of Entomological Research. London.
<i>Bull. geol. Surv. India, Ser. A.</i>	..	Bulletin of the Geological Survey of India. Series A, Economic Geology. Calcutta.
<i>Bull. Hawaii agric. Exp. Sta.</i>	..	Bulletin. Hawaii Agricultural Experiment Station. Washington.
<i>Bull. Hyderabad geol. Ser.</i>	..	Bulletin. Hyderabad Geological Series. Hyderabad.
<i>Bull. imp. Inst., Lond.</i>	..	Bulletin of the Imperial Institute. London.
<i>Bull. Indian Industr. Res.</i>	..	Bulletin of the Indian Industrial Research. Delhi.
<i>Bull. Jard. bot. Buitenz.</i>	..	Bulletin du Jardin botanique de Buitenzorg. Buitenzorg.
<i>Bull. Minist. Agric., London</i>	..	Bulletin Ministry of Agriculture and Fisheries. London.
<i>Bull. sci. industr. Res. Org., Melbourne</i>	..	Bulletin. Commonwealth Scientific and Industrial Research Organization. Melbourne.
<i>Bull. Univ. Philipp.</i>	..	Bulletin of the University of Philippines.

<i>Capital</i>	..	Capital. Calcutta.
<i>Ceylon Tr. J.</i>	..	Ceylon Trade Journal. Colombo.
<i>Chem. Abstr.</i>	..	Chemical Abstracts. New York.
<i>Chem. Engng News</i>	..	Chemical & Engineering News. New York.
<i>Chem. &amp; Ind.</i>	..	Chemistry & Industry. London.
<i>Chem. metall. Engng</i>	..	Chemical & Metallurgical Engineering. New York.
<i>Chemurgic Dig.</i>	..	Chemurgic Digest. New York.
<i>Circ. U.S. Dep. Agric.</i>	..	Circular, U.S. Department of Agriculture. Washington.
<i>Curr. Sci.</i>	..	Current Science. Bangalore.
<i>E. Afr. agric. J.</i>	..	East African Agricultural. Journal, Nairobi.
<i>Econ. Bot.</i>	..	Economic Botany. Lancaster, Pa.
<i>Econ. Res. Bull. Indian cent.</i>	..	Economic Research Bulletin, Indian Central Jute Committee. Calcutta.
<i>Jute Comm.</i>		
<i>E.M.B. (Bull.)</i>	..	Empire Marketing Board, Bulletin. London.
<i>E.M.B. (Publ.)</i>	..	Empire Marketing Board, Publication. London.
<i>Emp. J. exp. Agric.</i>	..	Empire Journal of Experimental Agriculture. Oxford.
<i>Engng Min. J.</i>	..	Engineering & Mining Journal. New York.
<i>Fmg in S. Afr.</i>	..	Farming in South Africa. Pretoria.
<i>Fmrs' Bull. U.S. Dep. Agric.</i>	..	Farmers' Bulletin, U.S. Department of Agriculture. Washington.
<i>For. Abstr.</i>	..	Forestry Abstracts, Oxford.
<i>Gdns' Bull.</i>		Gardens' Bulletin, Straits Settlements, Singapore.
<i>Hedwigia</i>	..	Hedwigia. Dresden.
<i>Hlth. Bull.</i>	..	Health Bulletin. New Delhi.
<i>Indian Coconut J.</i>	..	Indian Coconut Journal. Enrakulam.
<i>Indian Cott. Gr. Rev.</i>	..	Indian Cotton Growing Review. Bombay.
<i>Indian Fmg</i>	..	Indian Farming, New Delhi.
<i>Indian For.</i>	..	Indian Forester. Dehra Dun.
<i>Indian For. Bull. (N.S.)</i>	..	Indian Forest Bulletin (New Series). Delhi.
<i>Indian For. Leafl.</i>	..	Indian Forest Leaflets. Dehra Dun.
<i>Indian For. Mem.</i>	..	Indian Forest Memoirs. New Delhi.
<i>Indian For. Rec. (N.S.)</i>	..	Indian Forest Records (New Series). Delhi.
<i>Indian For. Rec., N.S., Chem. &amp; Minor For. Prod.</i>	..	Indian Forest Records, New Series. Chemistry and Minor Forest Products. Dehra Dun.
<i>Indian J. agric. Sci.</i>	..	Indian Journal of Agricultural Science. Delhi.
<i>Indian J. Genet.</i>	..	Indian Journal of Genetics & Plant Breeding. Delhi.
<i>Indian J. Hort.</i>	..	Indian Journal of Horticulture. Delhi.
<i>Indian J. med. Res.</i>	..	Indian Journal of Medical Research. Calcutta.
<i>Indian J. Pharm. Banaras</i>	..	Indian Journal of Pharmacy. Banaras.
<i>Indian J. Pharm. Bombay</i>	..	Indian Journal of Pharmacy. Bombay.
<i>Indian J. vet. Sci.</i>	..	Indian Journal of Veterinary Science and Animal Husbandry. Delhi.
<i>Indian med. Gaz.</i>	..	Indian Medical Gazette. Calcutta.
<i>Indian Minerals</i>	..	Indian Minerals. Delhi.
<i>Indian Phyto path.</i>	..	Indian Phytopathology. New Delhi.
<i>Indian Pulp Pap.</i>	..	Indian Pulp and Paper. Calcutta.
<i>Indian Soap. J.</i>	..	Indian Soap Journal. Calcutta.
<i>Indian Text. J.</i>	..	Indian Textile Journal. Bombay.
<i>Indian Tr. Bull.</i>	..	Indian Trade Bulletin. Delhi.
<i>Indian Tr. J.</i>	..	Indian Trade Journal, Calcutta.
<i>Industr. Engng Chsm.</i>	..	Industrial & Engineering Chemistry Easton, Pa.
<i>Int. Rev. Agric.</i>	..	International Review of Agriculture. Rome.
<i>J. Amer. chem. Soc.</i>	..	Journal of the American Chemical Society. Easton, Pa.
<i>J. Amer. pharm. Ass.</i>	..	Journal of the American Pharmaceutical Association. Columbus.
<i>J. Amer. Soc. Agron.</i>	..	Journal of the American Society of Agronomy. Washington.
<i>J. Annamalai Univ.</i>	..	Journal of the Annamalai University. Annamalainagar.

- J. Asiat.Soc. Beng., N.S.* .. Journal of the Asiatic Society of Bengal. New Series. Calcutta.  
*J. biol. Chem.* .. Journal of Biological Chemistry. Baltimore.  
*J. Bombay nat. Hist. Soc.* .. Journal of the Bombay Natural History Society. Bombay.  
*J. chem. Soc.* .. Journal of the Chemical Society. London.  
*J. Coconut Industr.* .. Journal of Coconut Industries, Ceylon.  
*J. Coun. sci. industr. Res. Austr.* .. Journal of the Council for Scientific and Industrial Research. Australia, Melbourne.  
*J. Gujarat Res. Soc.* .. Journal of the Gujarat Research Society, Bombay.  
*J. Indian bot. Soc.* .. Journal of the Indian Botanical Society, Poona.  
*J. Hered.* .. Journal of Heredity. Washington. D.C.  
*J. Indian chem. Soc.* .. Journal of the Indian Chemical Society. Calcutta.  
*J. Indian chem. Soc. industr. Edn.* .. Journal of the Indian Chemical Society. Industrial and News Edition. Calcutta.  
*J. Indian Inst. Sci.* .. Journal of the Indian Institute of Science Bangalore.  
*J. Indian med. Ass.* .. Journal Indian Medical Association. Calcutta.  
*J. Inst Chem. India* .. Journal & Proceedings of the Institute of Chemistry. India.  
*J. int. Soc. Leath. Chem.* .. Journal of the International Society of Leather Trades Chemists. London.  
*J. N. Y. bot. Gdn* .. Journal of the New York Botanical Garden. New York.  
*J. Sci. Fd Agric.* .. Journal of the Science of Food and Agriculture. London.  
*J. sci. industr. Res.* .. Journal of Scientific & Industrial Research. Delhi.  
*J. Soc. chem. Ind., Lond.* .. Journal of the Society of Chemical Industry. London.  
*J. Text. Inst.* .. Journal of the Textile Institute. Manchester.  
*J. Publ. imp. agric. Bur.* .. Joint Publications. Imperial Agricultural Bureau. Aberystwyth.  
*Jute Bull.* .. Jute Bulletin. Calcutta.  
  
*Kew Bull.* .. Bulletin of Miscellaneous Information. Royal Botanic Gardens. Kew.  
*Leaflet. Coconut Res. Scheme, Ceylon* .. Leaflet, Coconut Research Scheme. Colombo.  
*Leaflet. Dep. Agric. Assam* .. Leaflet. Department of Agriculture. Assam.  
*Leaflet. Dep. Agric. Bombay* .. Leaflet of the Department of Agriculture. Bombay.  
*Leaflet. Dep. Agric., Ceylon* .. Leaflet of the Department of Agriculture. Ceylon, Colombo.  
  
*Madras agric. J.* .. Madras Agricultural Journal. Madras.  
*Malay. agric. J.* .. Malayan Agricultural Journal. Kuala Lumpur.  
*Mem. Dep. Agric. India* .. Memoirs of the Department of Agriculture in India. Pusa.  
*Mem. geol. Surv. India* .. Memoirs of the Geological Survey of India. Calcutta.  
*Mem. Tocklai exp.Sta.* .. Memoirs of the Tocklai Experimental Station. Tocklai.  
*Miner. Ind.* .. Mineral Industry. New York & London.  
*Miner. Ind. Brit. Emp.* .. Mineral Industry of the British Empire & Foreign Countries. London.  
*Miner. Surv. Rep., Jammu & Kashmir* .. Mineral Survey Report. Jammu & Kashmir.  
*Miner. Ycarb., Wash.* .. Minerals Yearbook. Washington. D.C.  
*Misc. Bull. I.C.A.R.* .. Miscellaneous Bulletin, Indian Council of Agricultural Research. Delhi.  
*Mysore agric. Cal.* .. Mysore Agricultural Calendar. Bangalore.  
*Mysore agric. J.* .. Mysore Agricultural Journal. Bangalore.  
  
*Nagpur agric. Coll. Mag.* .. Nagpur Agricultural College Magazine. Nagpur.  
*Nat. geogr. Mag.* .. National Geographic Magazine. Washington.  
*Nat. Hist. N.Y.* .. Natural History. American Museum of Natural History. New York.  
*Nature, Lond.* .. Nature. London.  
*N.Z.J. Sci. Tech.* .. New Zealand Journal of Science and Technology. Wellington.  
  
*Oils & Oilseeds J.* .. Oils & Oilseeds Journal. Bombay.  
*Oil Paint Drug Rep.* .. Oil, Paint & Drug Reporter. New York.  
  
*Paint Varn. Prod.* .. Paint and Varnish Production. New York.  
*Pap.Unit.Plant.Ass. S. India* .. Papers. United Planters' Association of Southern India. Coonoor.  
*Philipp. Agric.* .. Phillippine Agriculturist. Los Banos.

- Philipp. J. Agric.* .. Philippine Journal of Agriculture. Manila.  
*Philipp. J. Sci.* .. Philippine Journal of Science. Manila.  
*Phytopathology* .. Phytopathology. Lancaster, Pa.  
*Plant. Chron.* .. Planters' Chronicle. Coimbatore.  
*Plant Breed. Abstr.* .. Plant Breeding Abstracts. Cambridge.  
*Plant Prot. Overseas Rev.* .. Plant Protection Overseas Review. London.  
*Proc. Amer. Soc. hort. Sci.* .. Proceedings. American Society for Horticultural Science. College Park. Md.
- Proc. Indian Acad. Sci.* .. Proceedings of the Indian Academy of Sciences. Bangalore.  
*Proc. Indian Sci. Congr.* .. Proceedings of the Indian Science Congress. Calcutta.  
*Proc. nat. Acad. Sci. India* .. Proceedings of the National Academy of Sciences, India, Allahabad.  
*Proc. nat. Inst. Sci.* .. Proceedings of the National Institute of Sciences. Delhi.  
*Proc. nat. Inst. Sci.* .. Proceedings of the National Institute of Sciences of India, Calcutta.  
*Proc. roy. Soc.* .. Proceedings of the Royal Society. London.
- Quart. J. geol. Soc. India* .. Quarterly Journal of the Geological, Mining & Metallurgical Society of India, Calcutta.
- Rec. geol. Surv. India* .. Records of the Geological Survey of India, Calcutta.  
*Rep. agric. Res. Sta., Madras* .. Report of Agricultural Research Stations. Madras.  
*Rep. Bd. sci. Adv. India* .. Report of the Board of Scientific Advice for India. Calcutta.  
*Rep. Dep. Munition, Aust.* .. Report of the Department of Munition. Australia.  
*Rep. imp. bot. Conf.* .. Report of the Imperial Botanical Conference. London.  
*Rep. imp. Inst., Lond.* .. Annual Report of the Imperial Institute. London.  
*Rep. Indian Coun. agric. Res.* .. Report. Indian Council of Agricultural Research. Calcutta.  
*Rev. Bot. appl.* .. Revue de Botanique appliquee et d'agriculture coloniale (Tropicale).
- Schimmel Rep.* .. Schimmel Report. New York.  
*Sci. & Cult.* .. Science & Culture. Calcutta.  
*Science* .. Science. New York.  
*Sci. Monogr. Coun. agric. Res. India* .. Scientific Monograph. Indian Imperial Council of Agricultural Research. India. Calcutta.
- Sci. Rep. agric. Res. Inst., Pusa* .. Scientific Reports of the Agricultural Research Institute. Pusa.  
*Seas. & Crop Rep. Madras* .. Season & Crop Report. Madras.  
*Soil Sci.* .. Soil Science. New Brunswick, N.J.
- Tanner* .. Tanner, Bombay.  
*Tea Quart.* .. Tea Quarterly. Ceylon.  
*Tech. Bull. U.S. Dep. Agric.* .. Technical Bulletin, U.S. Department of Agriculture. Washington.  
*Tech. Commun. Bur. Soil Sci., Harpenden* .. Technical Communication, Imperial Bureau of Soil Science, Harpenden
- Tech. Res. Mem. Indian cent. Jute Comm.* .. Technological Research Memoirs, Indian Central Jute Committee, Calcutta.
- Text. Res.* .. Textile Research, Lancaster, Pa.  
*Trans. Bose Res. Inst.* .. Transactions of the Bose Research Institute. Calcutta.  
*Trans. Brit. mycol. Soc.* .. Transactions of the British Mycological Society. Worcester.  
*Trans. Fed. Inst. Min. Eng.* .. Transactions of the Federal Institute of Mining and Engineering.  
*Trans. Indian ceram. Soc.* .. Transactions of the Indian Ceramic Society. Banaras.  
*Trans. Linn. Soc. Lond. (Bot.)* .. Transactions of the Linnean Society of London (Botany). London.  
*Trans. Min. geol. Inst. India* .. Transactions of the Mining & Geological Institute of India. Calcutta.  
*Trop. Agriculture, Trin.* .. Tropical Agriculture. Trinidad.  
*Trop. Agriculturist* .. Tropical Agriculturist and Magazine of the Ceylon Agricultural Society, Peradeniya.
- Trop. Woods* .. Tropical Woods, New Haven. Connecticut.
- World Crops* .. World Crops. London.
- Yearb. Dep. Agric., Madras* .. Yearbook, Department of Agriculture. Madras.  
*Yearb. U.S. Dep. Agric.* .. Yearbook of the U.S. Department of Agriculture. Washington.

**प्राकृतिक पदार्थ**  
**द्वितीय खण्डःक**

# क

ककाओ — देखिए थियोब्रोमा

कटेरी इन्द्रायन — देखिए एक्वैलियम

कडरानिया ट्रेकुल (यूफोर्बिएसी) CUDRANIA Trec.

ले.—कुडरानिया

Fl. Br. Ind., V, 538.

यह फैलने वाली या आरोही झाड़ियों की लगभग 10 जातियों का वंश है जो एगिया, ऑस्ट्रेलिया और न्यू कैलेडोनिया में पाया जाता है। इसमें तीव्र कक्षीय कांटे होते हैं। क. जावानेन्सिस ट्रेकुल (हि.—मांडा, मांगेई, कंगू) हिमालय की तराई में जम्मू से पूर्व की ओर, असम तथा श्रीलंका में पाई जाने वाली जाति है। यह मलय में वस्त्रों तथा चटाइयों को रँगने के लिए रंजक के रूप में प्रयुक्त होती है। इसके लिए नारंगी-पीले अन्तःकाष्ठ की छोटी-छोटी चैलियों को पानी में रात भर सीकने दिया जाता है और उवाला जाता है। इस प्रकार से प्राप्त काढ़े को छान कर उसमें फिटकरी मिला देते हैं। जिस वस्त्र को रँगना होता है, उसे उबलते हुए काढ़े में डुबाया जाता है जिससे वस्त्र पीले रंग में रंग जाता है। साथ में सप्पन काष्ठ मिलाने पर इससे लाल रंग प्राप्त होता है। हल्दी तथा नील के संयोग से यह क्रमशः नारंगी-हरे तथा हरे शेड देता है (Burkill, I, 700)।

इसकी लकड़ी ईंधन की तरह इस्तेमाल की जाती है (भार, 752 किग्रा./घमी.)। पके फलों तथा कोमल पत्तियों का उपयोग खाद्य पदार्थ के रूप में किया जाता है (Gamble, 652; Burkill, loc. cit.)।  
Euphorbiaceae; *C. javanensis* Trec.

कडिया गोंद — देखिए स्टरकूलिया

कतीरा गोंद — देखिए काक्लोस्पर्मम

कत्था — देखिए अकेशिया

कत्था, काला — देखिए अकेशिया

कत्था, पीला — देखिए अनकेरिया

कदम — देखिए ऐथोसिफैलस

कनाडा वालसम — देखिए एबीज

कनिघामिया आर. ब्राउन (पाइनेसी)  
CUNNINGHAMIA R. Br.

ले.—कनिघामिया

Gamble, 703; Bailey, 1947, I, 912.

यह चीन में पाये जाने वाले सदाहरित कोनिफर की दो जातियों का वंश है जिनमें से क. लेन्सियोलेटा (लैम्बर्ट) हुकर पुत्र सिन.

क. साइनेन्सिस आर. ब्राउन भारत में शोभाकारी वृक्ष के रूप में उगाया जाता है। यह ऊँचा, सुन्दर, विवृत सूची स्तम्भीय वृक्ष है। इसका प्रवर्धन बीजों, कल्लों अथवा कलमों से किया जाता है। यह हल्की डुमट मिट्टी में गर्म तथा खुले स्थानों में भलीभाँति पल्लवित होता है।

इसकी लकड़ी सुगन्धित, पीताभ, हल्की, कोमल और टिकाऊ होती है। इसके भाप-आसवन से एक सौरभिक तेल प्राप्त होता है जिसमें 7.37% एस्टर तथा 29.39% ऐल्कोहल रहते हैं। चीन में इसका उपयोग मकान बनाने, भीतरी नक्काशी करने, मस्तूलों, और बक्सों के बनाने में किया जाता है। शवपेटिका के लिए भी इसे उपयोगी लकड़ी मानते हैं। कागज की लुगदी बनाने के लिए भी इसका उपयोग किया जाता है (Wehmer, I, 7; Dallimore & Jackson, 259; For. Abstr., 1946, 7, 497)।

Pinaceae; *C. lanceolata* (Lamb.) Hook. f. syn. *C. sinensis* R. Br.

कपास — देखिए गॉसीपियम

कमक्वाट — देखिए फोर्च्यूनेला

कमेला — देखिए मैलोटस

कमेलिया लिनियस (थीएसी; टर्नस्ट्रोमिएसी) CAMELLIA Linn.

ले.—कामेल्लिया

यह सदावहार झाड़ियों एवं वृक्षों की लगभग 45 जातियों का वंश है जो एशिया के उष्णकटिबन्धीय तथा उपोष्णकटिबन्धीय भागों में पाया जाता है। इनमें सबसे महत्वपूर्ण क. साइनेन्सिस है जो पत्तियों के लिए उगायी जाती है और जिनसे व्यापारिक चाय प्राप्त की जाती है।

क. साइनेन्सिस के अतिरिक्त भारत में तीन अन्य जातियाँ, क. कंडुका सी. वी. क्लार्क, क. कांडेटा वालिश तथा क. किस्सी वालिश (सिन. क. डूपीफेरा) जंगली रूप में उगती हैं। क. जपॉनिका तथा क. ससान्वा शोभाकारी पौधों के रूप में उगायी जाती हैं।  
Theaceae; Ternstroemiaceae; *C. caduca* C. B. Clarke; *C. caudata* Wall.

क. किस्सी वालिश सिन. क. डूपीफेरा डायर नान लौरिरियो *C. kissi* Wall. ब्रह्मा की लटपट चाय

ले.—का. किस्सी

D.E.P., II, 69; C.P., 237; Fl. Br. Ind., I, 293.

नेपाल—किस्सी; खासी पहाड़ी—डोंग-टायरनम-भाई.

यह एक वृहद् सदावहार झाड़ी या वृक्ष है जिसकी पत्तियाँ आयताकार-भालाकार; फूल श्वेत महकदार; सम्पुटिकाएँ लगभग

2.5 सेंमी. मोटी, 1-3 कोशिका वाली जिनमें से प्रत्येक कोशिका में एक बीज रहता है।

यह पौधा नेपाल, पूर्वी हिमालय, असम तथा खासी पहाड़ियों में 1,500-2,400 मी. की ऊँचाई तक पाया जाता है। नागा पहाड़ियों में इसकी पत्तियाँ चाय के स्थान पर प्रयुक्त की जाती हैं। बीजों से न मूखने वाला तेल (28-33%) प्राप्त होता है जिसके गुणवर्तन क. ससान्ववा से प्राप्त तेल की तरह होते हैं (Bald & Harrison, 140).

*C. drupifera* Dyer non Lour.

क. जपोनिका लिनियस *C. japonica* Linn.

गार्डन कमेलिया

ले.-का. जापोनिका

यह सदावहार वृक्ष या झाड़ी लगभग 12 मी. ऊँची, चमकीली पत्तियों वाली एवं श्वेत से लेकर लाल रंग तक के मुन्दर पुष्पों वाली होती है। भारत में इसे शोभाकारी पौधे के रूप में लगाया जाता है। यह नीलगिरि तथा अन्य पर्वतीय केन्द्रों में भलीभाँति उगती है।

यह पौधा जापान में अत्यधिक उगाया जाता है। इसकी गिरी से लगभग 66.7% तेल प्राप्त किया जाता है, जिसमें निम्नांकित विशेषताएँ होती हैं: सावु. मान, 197.2; आयो. मान, 78.0; थायोसायनोजन मान, 76.1; अम्ल मान, 1.05; तथा असावुनीकृत पदार्थ, 0.2%। इसके अणुवही वसा अम्ल हैं: ओलीक, 82.6; लिनोलीक, 2.1; तथा संतप्त अम्ल (पामिटिक तथा स्टीयरिक), 10.6; ग्लिसरोल, 4.5%। यह तेल विशुद्ध ओलीक अम्ल तैयार करने के लिए सुगम स्रोत है। इस तेल की श्रेष्ठतर कोटियाँ वालों में लगाने तथा घड़ियों के स्नेहन के लिए प्रयुक्त की जाती हैं। इसकी पत्तियाँ चाय के स्थान पर काम में लाई जाती हैं (*Chem. Abstr.*, 1938, 32, 4810; Jamieson, 168).

इसके बीजों से कमेलिन नामक एक ग्लाइकोसाइड प्राप्त हुआ है, जो हृदय सम्बंधी उत्तेजना में अंतर्हृत शोथ तथा हृदयावरण शोथ में प्रयोग किया जाता है। यह जल में विलेय श्वेत तिक्त चूर्ण है (U.S.D., 1380).

क. ससान्ववा थनवर्ग *C. sasanqua* Thunb.

ले.-का. सासांकुआ

Bailey, 1944, 501.

यह 3 से 6 मी. तक ऊँची सदावहार झाड़ी या पेड़ है जो मुख्यतः चीन, जापान तथा हिन्द-चीन में बीजों के लिए उगाया जाता है। बीजों से प्राप्त तेल व्यापारिक चाय के बीज-तेल का प्रमुख स्रोत है। असम में इस पौधे के उगने की सूचना है। इसके फल गोलाकार (2.5-5.0 सेंमी. व्यास वाले) एवं 3-4 बीजों वाले होते हैं। बीजों की गिरी में 58-59% पीले तिनके के रंग का तेल होता है जिसे व्यापारिक पैमाने पर निष्कपित किया जाता है। यह स्नेहक, रेशम उद्योग में वस्त्र तेल के रूप में तथा सावुन बनाने के काम और परिष्कृत किये जाने के बाद खाने के काम आता है। जैतून के तेल में मिलावट के लिए भी इस तेल का व्यवहार किया जाता है। इस तेल की निम्नांकित विशेषताएँ हैं: वि. घ.<sup>25°</sup>, 0.909-0.920;  $n_D^{25}$ , 1.466-1.470; सावु. मान, 188-196; आयो.

मान, 80-90; असावुनीकृत पदार्थ, 1.5%; वसा अम्लों का जमनांक, 13-18°. इसके अणुवही वसा अम्ल इस प्रकार हैं: ओलीक, 83-85; पामिटिक, 5.8; लिनोलीक, 7-9; स्टीयरिक, मिरिस्टिक तथा ऐराकिडिक अम्ल की लेश मात्राएँ (*Bull. imp. Inst. Lond.*, 1948, 46, 237).

बीजों की खली, सैपोनिन पाये जाने के कारण पशुओं के खिलाणे के लिए अनुपयुक्त है। नाइट्रोजन, पोटैश तथा फास्फोरस की न्यून मात्राएँ पाई जाने के कारण खाद के रूप में इसका महत्व कम है। इसका प्रमुख उपयोग बागवानी के लिए लाभदायक कृमिनाशकों के उत्पादन में किया जाता है।

क. साइनेन्सिस (लिनियस) ओ. कुट्जे सिन. क. थिया लिक; क. थिएफेरा ग्रिफ़िथ *C. sinensis* (Linn.) O. Kuntze

चाय का पौधा

ले.-का. सिनेन्सिस

D.E.P., II, 65; VI (pt 3), 417; C.P., 209; Fl. Br. Ind., I, 292; Ukers, Tea, I, 409.

हिं., वं. और म.-चा, चाय; त.-थायिलाई; ते.-तेयाकू.

यह एक सदावहार पेड़ या झाड़ी है, जो अपने आप उगने पर 10-15 मी. ऊँची होती है। जब खेती की जाती है तो इसे काट-छांट कर 0.6-1.5 मी. ऊँची झाड़ी के रूप में रखा जाता है। इसकी पत्तियाँ एकान्तर, चिरहरित, अंडाकार अथवा भालाकार और दंतुर होती हैं। इनकी निचली सतह चिकनी अथवा कभी-कभी रोएँदार होती है। नई पत्तियाँ न्यूनाधिक रोमिल होती हैं। प्रौढ़ पत्तियाँ चमकीले हरे रंग की चमिल तथा चिकनी और 5-30 सेंमी. तक लम्बी होती हैं। पुष्प अकेले अथवा 2 से 4 के गुच्छों में पाये जाते हैं; ये श्वेत सुगंधित तथा 2.5-3.75 सेंमी. व्यास के होते हैं। सम्पुटिकाएँ भूराभ हरित, 1-4 पालियों वाली जिनमें से प्रत्येक पाली में 1-3 बीज होते हैं; बीज गोलाकार (1.25-2 सेंमी. व्यास) अथवा चिपटे और भूरे रंग के होते हैं।

विभिन्न लेखकों ने इस पौधे की अनेक जातियाँ तथा प्रजातियों को भिन्न-भिन्न प्रकार से वर्गीकृत किया है। वाट ने चार मुख्य जातियाँ बताई हैं: विरिडिस, बोहिया, स्ट्रिक्टा तथा लेसीओकेलिवस. प्रथम जाति के अंतर्गत निम्नलिखित प्रजातियाँ उल्लेखनीय हैं:

(1) असम देशज, (2) लुशाई, (3) नागा चाय, (4) मणिपुर, (5) ब्रह्मा तथा शान, एवं (6) यूनान तथा चीन.

हार्लर ने कोहेन स्टुआर्ट के सुझावों को ध्यान में रखते हुए निम्नलिखित चार जातियाँ बताई हैं: (1) बोहिया, (2) मॅक्रोफ़िला, (3) शान प्ररूप, (4) असायिका (Harler, 10).

व्यापारिक चायों के वर्गीकरण के सम्बन्ध में टोकलाई में हाल ही में जो कार्य हुआ है उससे पता चलता है कि वरण किये गये कायिक अभिलक्षणों के अनुसार प्ररूपों से क्लाइन बनते हैं। यह क्लाइन असंदिग्ध चीनी उद्भव के पौधों तक विस्तृत है। इनके भौगोलिक वितरण की दो प्रमुख शाखाएँ प्रतीत होती हैं: एक लगभग पूर्व से पश्चिम तक असम से होकर चीन तक जाती है तथा दूसरी उत्तर से दक्षिण, असम से हिन्द-चीन तक फैली हुई है। ये दोनों शाखाएँ ब्रह्मपुत्र, इरावदी, सालवीन, मीकांग तथा थांगटि-सीक्यांग की घाटियों के साथ-साथ चलती हैं। असम, चीन तथा



त्र 1—कमेलिया साइनेन्सिस

हिन्द-चीन (कम्बोडिया) में पाये जाने वाले तीन प्ररूपों को पृथक् करके उन्हें फिलहाल उपविशिष्ट पद प्रदान किये गये हैं जिनके नाम असाभिका, साइनेन्सिस तथा कम्बोडिया हैं। इन प्रकारों में से किसी एक या अधिक के गुण समस्त व्यापारिक चायों में उपस्थित रहते हैं। इससे यह निष्कर्ष निकलता है कि व्यापारिक चाय इन तीनों उप-जातियों की संकर है। इनके अतिरिक्त एक चौथी अनपहचानी कमेलिया जाति माखा तथा सालवीन नदियों के बीच के क्षेत्र में, 2,100 मी. की ऊँचाई पर वीजों से उगाई गई है। यह जाति चाय के साथ परनिपेक्षित है किन्तु इसके पेय गुण अत्यधिक हानिकारक होते हैं (*Annu. Rep., Indian Tea Ass., Sci. Dep., 1947; Pl. Br. Abstr., 1949, 19, 358*).

खेती की जाने वाली चाय को व्यावहारिक दृष्टियों से दो वर्गों में बाँटा जा सकता है—चीन की चाय तथा असम की चाय। इनके साथ संकर चाय का तीसरा वर्ग मान सकते हैं। चीनी प्ररूप मन्द गति से बढ़ने वाला ठिगना वृक्ष है जिसमें छोटी, सीधी गहरे हरे रंग की चमिल पत्तियाँ होती हैं। ये पत्तियाँ असम चाय की अपेक्षा शीत एव प्रतिकूल परिस्थितियों के लिए प्रतिरोधी होती हैं किन्तु उससे उपज कम मिलती है। असम चाय ऊँचा, शीघ्र बढ़ने वाला पेड़ है जिसमें बड़ी, शिथिल, नीचे को झुकी हुई पत्तियाँ होती हैं जो उष्णकटिबन्धी परिस्थितियों के लिए सर्वथा अनुकूल हैं। असम चाय के अंतर्गत दो प्रकारों को मान्यता प्राप्त है : पहली हरी तथा दूसरी गहरी हरी पत्तियों वाली, किन्तु असम चाय नाम पहले तक ही सीमित है। दूसरे का नाम मणिपुरी चाय है। असम चाय कम सहिष्णु है। इसकी खेती ब्रह्मपुत्र नदी की घाटी तक ही सीमित है

जहाँ की जलवायु, सुरमा घाटी तथा दुआरों की अपेक्षा जहाँ गहरे रंग की पत्तियों वाली जाति उगाई जाती है, कम कष्टप्रद है। हल्के रंग की पत्तियों वाली चाय से सूखाग्रस्त एवं गहरी पत्तियों वाली मणिपुरी चाय की अपेक्षा अधिक उपज एवं अच्छे गुणों वाली चाय प्राप्त होती है।

चीन तथा असम चाय के मध्य असंख्य संकर ज्ञात हैं जिनमें दोनों के उपयोगी लक्षण विद्यमान होते हैं। व्यापारिक शुद्ध जातियों की चाय दुर्लभ है। चाय का पौधा बहुत कम स्वनिपेक्षित होता है तथा बीजों की बहुत कम मात्रा प्राप्त होती है। पर-परागण सामान्य घटना है। इससे विषमांग बीज बनते हैं। बीजों से उगाई जाने के कारण व्यापारिक चाय की भाड़ियों में भिन्नता होनी स्वाभाविक है। इस भिन्नता को कम करने के लिए मातृ पेड़ों को वरण करने के प्रयास असफल रहे हैं। इससे भाड़ी के वानस्पतिक गुणों के साथ चाय की विशेषता को सम्बन्धित करने की समस्या हल नहीं हो पाई। अब उपयुक्त व्यष्टि के वरण करने और उनकी कलम लगाने तथा चश्मा चढ़ाने की ओर ध्यान दिया जा रहा है। भारत तथा श्रीलंका में पौधे की जड़ की एकाकी कलमों को वाँस के छप्पर के नीचे या फर्न के नीचे जहाँ पर्याप्त जल-निकास होता है उगने देने की सामान्य प्रथा है। इस प्रकार 75-80% पेड़ों में सफलतापूर्वक जड़ें लगती देखी गई हैं। इस प्रकार भारत में तैयार एक ही प्रकार के पदार्थ का क्लोन व्यापारिक उपयोगिता का रूप धारण कर चुका है (*Eden, World Crops, 1949, 1, 66*).

वितरण—कुछ लोगों का विचार है कि चाय का पौधा असम तथा ब्रह्मा के निकटवर्ती क्षेत्रों का देशज है। कोहेन स्टुआर्ट तथा कुछ अन्य लोगों के अनुसार यह दक्षिणी यूनान एवं ऊपरी हिन्द-चीन का वासी है। इन दोनों ही क्षेत्रों में चाय जंगली अवस्था में पाई जाती है। चीन वह पहला देश है जहाँ चाय की खेती की गई और पेय के रूप में इसकी उपयोगिता को समादरित किया गया। अब चाय उष्णकटिबन्धी, उपोष्णकटिबन्धी क्षेत्रों में, रूसी ट्रांसकाकेशिया में 42° उत्तर से लेकर उत्तरी अर्जेंटाइना में 33° दक्षिण तक उगायी जाती है। इसके सबसे महत्त्वपूर्ण क्षेत्र एशिया के दक्षिण-पूर्वी भागों में सीमित हैं, जिनमें चीन, जापान, फार्मोसा, जावा, सुमात्रा, श्रीलंका तथा भारत है (*Bull. Jard. Bot. Buitenz., 3rd Ser., 1918/20, 1, 193*).

भारत में चाय की खेती उत्तर तथा दक्षिण भारत के पहाड़ी जनपदों में 2,100 मी. की ऊँचाई तक की जाती है। उत्तर भारत के चाय उगाने वाले प्रमुख क्षेत्र असम की ब्रह्मपुत्र, सुरमा घाटियाँ, उत्तरी बंगाल के दार्जिलिंग एवं जलपाइगुड़ी जनपद हैं। चाय उगाने वाले अन्य क्षेत्र राँची, देहरादून, काँगड़ा तथा कुमायूँ के जिले हैं। दक्षिणी भारत में पश्चिमी घाट के पहाड़ी क्षेत्रों में चाय की खेती की जाती है जिसके अन्तर्गत त्रावनकोर तथा कोचीन के राज्य तथा दक्षिणी मालाबार, कोयम्बटूर एवं नीलगिरि के जनपद हैं।

यद्यपि चाय सहिष्णु वृक्ष है किन्तु यदि जलवायु आर्द्र तथा उष्ण हो तो संसार के किसी भी भाग में उगायी जा सकती है। इसको उगाने के लिए सर्वाधिक अनुकूल दशाएँ निम्नांकित हैं : (1) ताप में सीमित परिवर्तन का होना; (2) वर्ष पर्यन्त पर्याप्त मात्रा में वर्षा होना; (3) तेज शुष्क हवा तथा जमने वाले तापों का अभाव। ऊपरी असम के, उत्तर-पूर्वी बंगाल तथा दक्षिण भारत में नीलगिरि एवं अन्नामलाई के कम ऊँचाई वाले जनपद चाय की खेती के लिए सर्वथा उपयुक्त हैं। दार्जिलिंग तथा दक्षिण भारत के अधिक ऊँचाई





चित्र 2—कमेलिया साइनेन्सिस—असम प्ररूप

वाले जनपद भी इसके लिए अनुकूल है किन्तु चाय की उपज कम होती है. फिर भी इन क्षेत्रों की चाय सर्वोत्तम गुणों वाली होने के कारण उपज की कमी की पूर्ति हो जाती है. अन्य चाय वाले क्षेत्रों की स्थिति, यथा राँची तथा देहरादून की, अत्यन्त अनुकूल नहीं है क्योंकि इन क्षेत्रों में वर्षा की तीव्रता एवं उसका विभाजन अनुकूल नहीं है.

इसके लिए अनुकूलतम मासिक अधिकतम ताप  $21^{\circ}$  से  $32.2^{\circ}$  तक है. जब अधिकतम छाया-ताप  $24^{\circ}$  से कम या औसत न्यूनतम  $18.3^{\circ}$  से कम होता है तो चाय की वृद्धि काफी मन्द होती है. चाय इससे कुछ उच्च ताप पर भी वृद्धि कर सकती है यदि साथ ही अत्यधिक आर्द्र परिस्थितियाँ हों. असम में कभी-कभी छाया-ताप  $35^{\circ}$  से  $37.3^{\circ}$  तक पहुँच जाता है किन्तु ऐसा वर्षा ऋतु में ही होता है. निःसंदेह चाय उष्णकटिबन्धीय या उपोष्णकटिबन्धीय जलवायु में जहाँ वर्षा में अधिक समय तक पर्याप्त आर्द्र वायुमण्डल हो, ठीक से बढ़ती और उपज देती है.

चाय की पैदावार के लिए अत्यधिक वर्षा की, जो वर्षभर में समान रूप से वितरित हो, आवश्यकता होती है. न्यूनतम आवश्यकता 150 सेंमी. प्रतिवर्ष है. इसकी अधिकतम सीमा का ज्ञान नहीं है. असम के चाय इलाकों में औसत वर्षा 125 से लेकर लगभग 375 सेंमी. तक होती है जबकि दुआरों तथा दार्जिलिंग के इलाकों में इसका औसत लगभग 250-500 सेंमी. तक है. दक्षिण भारत में चाय उपजाने वाले इलाकों में प्रतिवर्ष औसत वर्षा 250-270 सेंमी.

तक होती है. वर्ष के किसी भी भाग में सूखा पड़ने से चाय की फसल को बहुत नुकसान पहुँचता है इसलिए राँची में चाय की पैदावार अधिक सफल सिद्ध नहीं हो सकी है.

चाय का पौवा छाया पसंद करता है इसलिये खुले स्थानों की अपेक्षा छाया में यह अधिक तेजी से बढ़ता है. इसके लिए आर्द्र जलवायु की आवश्यकता होती है. इसकी पैदावार का घनिष्ट सम्बंध वायुमंडल में उपस्थित जल-वाष्प-तनाव से होता है. जब जलवायु शीतल तथा शुष्क होती है तो उस समय वृद्धि घट जाती है. पौवों पर तुपार का प्रतिकूल प्रभाव पड़ता है.

चाय उद्योग के प्रारंभिक वर्षों में चाय का उत्पादन उत्तर-पूर्वी तथा उत्तर-पश्चिमी क्षेत्रों में और दक्षिण भारत में नीलगिरि के पहाड़ी क्षेत्रों तक ही सीमित था; किन्तु शीघ्र ही पता चल गया कि यदि मिट्टी का जल-निकास ठीक हो तो चाय निचले स्थानों पर भी उगाई जा सकती है. असम के कुछ उत्तम रोपण समुद्र तल से केवल 15-120 मी. की ऊँचाई पर पाए जाते हैं. उत्तरी बंगाल के दुआरों में चाय हल्के ढलान वाली भूमि पर हिमालय की पाद-पहाड़ियों की तली में 150-300 मी. की ऊँचाई तक ही उगाई जाती है.

चाय की सफल खेती के लिए मिट्टी गहरी, मुक्त जल-निकास वाली तथा पूरी गहराई तक खुली रचना वाली होनी चाहिए. इसे अम्लीय (पी-एच, 5.2 से 5.6 तक) होना चाहिए तथा कैल्सियम कार्बोनेट अथवा क्रियाशील कैल्सियम से मुक्त होना चाहिए. इसमें कार्बनिक पदार्थ तथा नाइट्रोजन की मात्राओं को

सीमित परास में होना चाहिए. उत्तर-पूर्वीय भारत में मिट्टी बलुई-जैसी हल्की से हल्की मिट्टी तक से लेकर कठोर से कठोर मृत्तिका (चिकनी मिट्टी) तक तथा कछार में पीट मिट्टियों के मिश्रण तक पाई जाती है. इस प्रकार की भिन्नता दक्षिण भारत की चाय उपजाने वाली मिट्टियों में भी पाई जाती है. अक्रूप्य जंगली मिट्टियाँ चाय की उपज के लिए अत्यधिक उपयुक्त होती हैं क्योंकि उनमें पौधों के लिए पर्याप्त भोजन संचित रहता है. चाय उगाने वाले पुराने इलाकों में या तो हरी खाद द्वारा या किसी अन्य प्रकार की खाद डाल कर कार्वनिक पदार्थ बनाए रखना होता है. भारत में चाय उगाने वाली मिट्टियों में फास्फोरस तथा पोटैश की प्रचुर मात्रा पाई जाती है क्योंकि फास्फेटो या पोटैसियम-युक्त उर्वरकों के डालने से उनका कम अनुप्रभाव दिखाई पड़ता है (*Tech. Commun., Bur. Soil Sci., Harpenden, No. 32*).

### चाय की खेती

ऐसी कृषीय फसलें कम ही हैं जिन्हें पत्तियों के लिए उगाया जाता हो और ऐसी फसलें तो और भी कम होंगी जो बढ़ने वाली पूरी ऋतु में क्रमवद्ध एवं नियमित पत्तियों की चुनाई पर आश्रित हों. इस तरह चाय एक अद्वितीय फसल है. सुसंगठित उद्योग पूर्ण रूप से बराबर नये प्ररोहों की नियमित पूर्ति पर निर्भर है जिनमें सुगंध, सुवास, तीखापन इत्यादि वांछनीय लक्षण होते हैं. चाय उद्योग में प्रति हेक्टर उपज तथा तैयार माल की कोटि का काफी महत्व होता है.

**प्रवर्धन** - साधारणतः चाय का प्रवर्धन बीजों से किया जाता है. इसकी कलमों से भी पौधे उगाने में सफलता मिली है. अब असम में भाड़ियों से कलम काट कर उन्हीं क्षेत्र-खंडों का आपूर्णन किया जाता है. कलमों काटने के समय पर ही प्रवर्धन की सफलता निर्भर करती है. उत्तरी भारत के लिये सर्वोत्तम समय अप्रैल से जून मास तक का है (*Annu. Rep., Indian Tea Ass., 1943, 2*).

जो पौधे पर-निपेक्षित-बीज-भाड़ियों के बीजों से उगाये जाते हैं वे 4.5-6 मी. तक ऊँचे उठते हैं. उत्तर-पूर्वी भारत में बीजों की मुख्य फसल शीतकाल में (लगभग नवम्बर में) एकत्र की जाती है किन्तु दक्षिण में बीजों को मई से जून तक प्राप्त किया जाता है. अधिक समय तक रखने से बीजों की अक्रुण शक्ति जाती रहती है. इस कारण संग्रह के पश्चात् उन्हें शीघ्र ही बो देना चाहिए. बोने के पूर्व अच्छे बीजों का चुनाव चलनी से चाल कर तथा पानी पर तैराकर किया जाता है. जिन बीजों को दूसरी जगह बोने के लिए भेजना होता है, उन्हें सूर्य की रोशनी में सुखाकर सावधानीपूर्वक बक्सों में बन्द कर दिया जाता है.

यह आवश्यक है कि सर्वोत्तम उपलब्ध बीजों का ही उपयोग चाय के उत्पादन में किया जाय क्योंकि रोपण काफी महंगा पड़ता है तथा एक भाड़ी के उगने में इतना अधिक समय लगता है कि एक भी गलत बीज का चुनाव कालान्तर में अत्यन्त खर्चीला होगा. चाय की कोटि जटों के साथ बदलती रहती है इसलिये यह निश्चय कर लेना चाहिए कि बगानों में जो रोपण होता है वह उच्च कोटि की चाय प्राप्त करने की दृष्टि से होगा या घटिया किस्म की अधिक मात्रा में चाय उत्पन्न करने की दृष्टि से. इस बात का चुनाव हो जाने पर यह आवश्यक होता है कि केवल एक ही प्रकार के पौधों का रोपण किया जाए (*Carpenter, Sci. & Cult., 1936-37, 2, 239*).

बीजों को 10 से 20 सेंमी. दूरी पर सतर्कतापूर्वक निर्मित तथा ढंग से छायादार रोपण क्यारियों में बो दिया जाता है. यदि वेहन को रोपण क्यारियों में 18-24 महीने तक रखना हो तो अन्तराल को बढ़ा देना चाहिए किन्तु यदि 6-12 महीनों में ही उखाड़ ली जानी हों तो दूरी कम रखनी चाहिए. जब तक वेहन 6 से 9 महीने की न हो जाए, खाद नहीं देनी चाहिए. एक क्विंटल बीज से (30,000-45,000 बीज) 1-2 हेक्टर में लगाने के लिये पर्याप्त वेहन प्राप्त होती है. रोपण क्यारियों में वेहन ईलवर्म (हेटेरोडेरा मारियोनी) के आक्रमण से ग्रसित हो सकती है. जो भूमि अधिक काल तक जंगलों से ढकी रहती है, सामान्यतया उस पर इनका आक्रमण नहीं होता किन्तु जिस भूमि पर पहले खेती हुई रहती है उस पर इस कृमि के आक्रमण का भय रहता है. ऐसी भूमियों पर लगभग 25 सेंमी. मोटी घास की तह विछाकर आग लगा देते हैं. इससे मिट्टी की ऊपरी सतह पर उपस्थित ईलवर्म नष्ट हो जाते हैं. रोपण क्यारियाँ बनाने के पूर्व ही सावधानी से राख हटा दी जाती है. नौ महीने पुरानी वेहनों पर ईलवर्म का बहुत कम आक्रमण होता है.

**भौंगुर (ब्रैकोट्रिपिस एकूटिनस स्टॉल)** भी छोटे पौधों को भूमि की सतह से काटकर हानि पहुँचाते हैं. रोपण क्यारियों के चारों ओर 60 सेंमी. ऊँची सघन नुनी टटिया लगाने से आक्रमण को रोका जा सकता है.

**भूमि की तैयारी** - चाय लगाने के लिए सबसे उपयुक्त भूमि अच्छे वनों वाली है; घास के मैदानों का उपयोग भी किया जाता है किन्तु जंगली क्षेत्र अधिक उपयुक्त होते हैं. यदि भूमि पर जंगल हों तो पेड़ों को काट कर हटा देना चाहिए. लकड़ी के ठूँठों को भूमि पर नहीं जलाना चाहिए क्योंकि लकड़ी की राख मिट्टी को क्षारीय बना देती है और चाय ऐसे स्थानों पर नहीं उगती. इस के मैदानों में रोपाई के लिए उस क्षेत्र को साफ करके तथा घास की जड़ों को खोदकर या मशीन द्वारा नष्ट कर देना चाहिए. रोपण के पूर्व पार्श्वों में समोच्च रेखाएँ या बन्धियाँ और नालियाँ खोद लेना चाहिए.

मिट्टी द्वारा इष्टतम स्तर पर जल निग्रहण को बनाये रखने के लिए समुचित जल-निकासी की आवश्यकता होती है. चाय के लिए यह प्रायः निम्न प्रकार है : (1) बलुही मिट्टी, 15%; (2) अच्छी दुमट मिट्टी, 18-20%; (3) चिकनी मिट्टी, 25% या अधिक (*Bald & Harrison, 19*).

जल-निकासी में आमतौर से सँकरी निकास-नालियाँ होती हैं जो 22.5 सेंमी. चौड़ी तथा औसतन 90 सेंमी. गहरी होती हैं, जो हेरिंग मछली की अस्थियों के क्रम पर एक बड़ी नाली से जुड़ी रहती हैं. नालियों की गहराई मिट्टी के भीतर जितनी दूर तक चाय की जड़ें जाती हैं, वर्षा तथा सूखे मौसम में मिट्टी में उपस्थित जल-स्तर की गहराई पर तथा मिट्टी की आर्द्रता-ग्रहण शक्ति पर निर्भर करती है. ढालू भूमि में ढाल की समोच्च रेखा के साथ नालियाँ खोदी जाती हैं जिससे कटाव से रक्षा हो सके, मिट्टी की हानि तथा ऊपरी क्षेत्रों से निचली सतह वाले क्षेत्रों में बहकर आनेवाले पानी का जमाव न हो. नालियाँ ढाल के साथ ऐसे कोण पर बनाई जाती हैं कि उसमें पानी के साथ बहकर आने वाले मिट्टी के कण एकत्र हो जाएँ जहाँ से उन्हें वर्षभर में एक बार एकत्र करके पुनः भूमि में ऊपर से ढाल दिया जावे. इस प्रकार ढाल के साथ कोण बनाकर काटी गई नालियों में कटाव का भय नहीं रहता. नालियों की माप एवं संख्या भूमि के ढाल, मिट्टी की प्रकृति तथा वर्षा की मात्रा के अनुसार बदलती रहती है. ये चिकनी दुमट मिट्टी में पास-पास तथा बलुही मिट्टी में दूर-दूर बनाई जाती हैं.



चित्र 3—दुआरों में एक चाय उद्यान

**रोपण**—रोपण की विधि मुख्य रूप से भूमि की प्रकृति पर निर्भर करती है अल्प ढालू तथा समतल भूमियों पर चाय लगभग 1.35 मी. की दूरी पर या तो आधा रेखा से  $90^\circ$  या  $60^\circ$  पर लगाई जाती है। ये दोनों विधियाँ क्रमशः वर्गाकार तथा त्रिभुजाकार रोपण कहलाती हैं। खड़े ढालो तथा पहाड़ी भागों में समोच्च रेखाओं का अनुगमन करते हुए रोपाई की जाती है। वर्गाकार रोपण में प्रति हेक्टर 5,375 पौधे तथा त्रिभुजाकार में 6,207 पौधे लगाए जाते हैं। वेदिकाओं पर भाड़ियाँ 90 सेंमी. की दूरी पर लगाई जाती हैं।

बेहनों को पहले से खुदे हुए, लट्ठों द्वारा निशान लगे छेदों में लगाते हैं। बेहनों की जड़ों के चारों ओर क्यारी में अनभड़ी मिट्टी लगी रहती है। छेदों में भरने के लिये साधारणतः भलीभाँति सड़ी हुई पशुओं की कम्पोस्ट खाद मिट्टी की वापसा एवं आर्द्रता-ग्रहण शक्ति को बनाए रखने में सहायक बनती है। यह जड़ों की वृद्धि को भी प्रोत्साहित करती है (Bald & Harrison, 78)।

चाय के पौधे पेड़ की छाया में सर्वाधिक विकसित होते हैं। इसके लिये जिन पौधों का उपयोग किया जाता है वे फलीदार जाति के होते हैं जैसे कि अल्विजिया स्टीपुलेटा, अल्विजिया प्रोसेरा, तथा अल्विजिया मोल्युकाना। रोपणों में जिन अन्य पेड़ों को उगाया जाता है वे हैं: अ. लेबेक, डेल्विजिया असामिका, डेरिस रोबस्टा, ल्यूकेना

ग्लाऊका, ग्रीविलिया रोबस्टा, गिलरीसिडिया मंक्युलेटा, अकेशिया जातियाँ तथा एरिथायना जातियाँ। बेहनों को प्रतिरोपित करते समय खेतों में 15 मी. की दूरी पर लगाया जाता है।

हाल ही तक ऐसा विश्वास था कि मिट्टी को लगातार उलटते-पुलटते रहने से चाय की भाड़ियाँ ठीक प्रकार से बढ़ती हैं तथा इनसे अधिकतम उपज प्राप्त होती है किन्तु अब यह ज्ञात हो चुका है कि चाय की पैदावार पर मिट्टी के उलटने-पुलटने का नहीं, अपितु अपतृणों की वृद्धि की रोकथाम का अधिक प्रभाव पड़ता है। अब चाय के वागानों की निराई में मिट्टी को ऊपर ही ऊपर खुरच करके अपतृणों से मुक्त कर दिया जाता है। बाद में भाड़ियों को भूमि पर पूरी तरह बढ़ने दिया जाता है जिससे ये फैलकर भूमि को ढक लेती हैं। इस कारण अपतृण की वृद्धि स्वयं रुक जाती है। चाय की भाड़ियाँ द्वारा आच्छादित स्वच्छ मिट्टी पर चाय की अधिकतम उपज प्राप्त होती है।

परिस्थितियों के अनुसार अपतृण की वृद्धि को रोकने का उपाय करना चाहिए। गहरी जड़ों वाले दीर्घकाल से जमे हुए अपतृणों को दवाने का सबसे सुगम उपाय भलीभाँति गहरी जुताई करना है। वसंत या आर्द्र ऋतु में जब मिट्टी नम होती है तो 10-12 सेंमी. गहराई तक हल्की जुताई करके अपतृणों को बढ़ने से रोका जा सकता

हैं। नई या भलीभांति कटी-छँटी चाय के लिए वर्षभर में ऐसी कई जुताइयों की आवश्यकता होती है, जबकि भलीभांति बड़ी हुई चाय के लिए जुताई आवश्यक नहीं होती है, केवल हाथ से निराई पर्याप्त होती है। समतल भूमियों पर, जैसे कि अम्म में, हाथ से निराई एवं अपतृणों का पूर्ण दमन मत्तोपप्रद हो सकता है किंतु खड़े ढालों पर अपतृणों का उन्मूलन करने से मिट्टी का क्षरण हो जाता है। ऐसी दशा में केवल चुने हुए अपतृणों को उखाड़ा जाता है जिससे घास जैसे अनिष्टकारी अपतृण माफ हो जाते हैं तथा रसीली झाड़ियाँ बची रहती हैं। ये झाड़ियाँ मिट्टी को पानी के साथ बहने से रोकती हैं तथा तेज धूप से भी रक्षा करती हैं।

भूमि पर झाड़ियों द्वारा भलीभांति छाया करके तथा गिरी हुई पत्तियों को (नये चाय के पौधों की जड़ों की सुरक्षा के लिए) फैलाकर सूखे से रक्षा की जाती है।

पत्तियों तथा कतरनों को नर्दी के मौसम में मिट्टी में गाड़ दिया जाता है किन्तु अधिक गहराई पर नहीं। हो द्वारा कतरनों को अधिक गहराई पर गाड़ने से मत्ती पलवार की अपेक्षा कोई विजेष लाभ नहीं होता अपितु हो चलाने से पतली पोपक जड़े कट जाती हैं तथा नर्दी के मौसम के बाद झाड़ियाँ देर से बढ़ती हैं।

खाद देना—प्रति हेक्टर 1,000 किग्रा. चाय की उपज से प्रतिवर्ष लगभग 55 किग्रा. नाइट्रोजन 30 किग्रा. पोटाश, तथा 10 किग्रा. फास्फोरिक अम्ल का हान होता रहता है। चाय द्वारा नाइट्रोजन की क्षति मिट्टी की आसत पुन प्राप्त करने की शक्ति से परे होती है, अतः लगातार फसल प्राप्त करते रहने के लिये नियमित रूप से खाद देने की आवश्यकता पड़ती है।

उत्तर-पूर्व भारत के चाय के इलाकों में किये गये अनेक प्रयोगों से यह सिद्ध हो गया है कि चाय की स्वस्थ झाड़ियों के लिए और पत्तियों की पैदावार के लिए नाइट्रोजन-युक्त खादों की आवश्यकता होती है। पोटाश तथा फास्फोरिक अम्ल के प्रयोगों से केवल कभी-कभी तथा कुछ ही वृद्धि हुई।

लगातार 20 सालों के प्रयोगों द्वारा यह सिद्ध हो गया है कि नाइट्रोजन डालने की अपेक्षा उतने ही अमोनियम सल्फेट उर्वरक के प्रयोग से नदैव नवींत्तम पैदावार प्राप्त हुई है। कार्बनिक स्थूल खादों का प्रयोग भी चाय बानी मिट्टियों पर किया गया है किन्तु इनसे अमोनियम सल्फेट से बढ़कर लाभ नहीं होता। उर्वरा शक्ति बनाये रखने के लिये झाड़ियों की कतरनों (लगभग 1,000 किग्रा. प्रति हेक्टर प्रतिवर्ष) से जितना कार्बनिक पदार्थ चाहिए वह पर्याप्त होता है। हरी खादों का भी प्रयोग किया गया है तथा प्रयोगों द्वारा पता चला है कि अरहर (कैजानस कैजान) अथवा वोगा मेडेलोवा (टेप्रोसिया केनडिडा) की सालभर या अधिक की फसल को खेतों में ही जोन देना लाभदायक होता है (Cooper, Mem Tocklai exp. Sta., No. 6, 1946; Carpenter, Emp. J exp Agric., 1938, 4, 1)

चाय का पौधा अम्लीय मिट्टी में बढ़ता है। मिट्टी में अमोनियम सल्फेट डालने ने मिट्टी अम्लीय बनाती है कैल्शियम सायनामाइड जैसी खादों से कुछ वर्षों तक खूब लाभ मिलता है किन्तु धीरे-धीरे मिट्टी की अम्लता घट जाती है और चाय के पौधे की वृद्धि रुक जाती है। यद्यपि सोडियम नाइट्रेट से मिट्टी की अम्लता में प्रचुर परिवर्तन नहीं होता किन्तु मिट्टी की भौतिक दशा प्रभावित होती है। इनमें मिट्टी चिपकने लगती है, जल-निकाम अवरुद्ध हो जाता है और वातन का हान होता रहता है। ऐसी दशा में गंधक अथवा

अमोनियम सल्फेट डालने से मिट्टी की वापसा शीघ्रता से सुधर जाती है।

नाइट्रोजनी उर्वरकों के प्रयोग से चाय की पत्ती में नाइट्रोजन की मात्रा बढ़ जाती है किन्तु अत्यधिक मात्रा डालने से तैयार चाय की उत्तमता (गुण) प्रभावित होती है फास्फेटी उर्वरकों के प्रयोग से चाय की उत्तमता बढ़ती है किन्तु पोटाश का कोई स्थिर प्रभाव नहीं पड़ता। श्रीलंका में रोपण सम्बन्धी अनुभव से पोटाश का लाभकारी प्रभाव अनुमोदित होता है किन्तु अम्म में हानिकारक प्रभाव देखा गया है। सम्भव है कि पोटाश की एक अधिकतम मात्रा के ऊपर चाय के गुण पर उनका बुरा प्रभाव पड़ता हो (Bald & Harrison, 120)

2-3 वर्ष पुराने चाय के पौधे कम मात्रा में डाले गये नाइट्रोजन (लगभग 20 किग्रा./हेक्टर) से ही अधिक लाभान्वित होते हैं किन्तु 4 वर्ष पुराने पौधों के लिये यह मात्रा लगभग 40 किग्रा./हेक्टर कर दी जानी चाहिए। ज्यों-ज्यों पौधे पुराने होते जाते हैं त्यों-त्यों उनके लिए अधिक मात्रा में नाइट्रोजन की आवश्यकता पड़ती है। नाइट्रोजनी उर्वरकों से न केवल वृद्धि में सहायता मिलती है वरन् लाल किट्ट (सेफैलियारास पैरासाइटिकस) के प्रति प्रतिरोधकता भी उत्पन्न होती है। फास्फेटी खादों से नये पौधों को लाभ पहुँचता है किन्तु माथ ही इनसे खरपतवारों को बढ़ने का अवसर मिल जाता है। पोटाश का भी लाभकारी प्रभाव होता है किन्तु यह तीव्र अथवा चौथे वर्ष तक ही सीमित रहता है। नवीन रोपणों के लिये खादों का सम्यक मिश्रण सस्तुत किया जाता है।

छँटाई—प्रबल वानस्पतिक वृद्धि लाने के लिए, चाय-उत्पादन के लिए चाय की पत्तियों की अविश्राम संपूर्ति बनाये रखने के लिए एव हाथ से चुनने के लिए चाय की झाड़ी को उपयुक्त ऊँचाई तक रखने के लिये उनकी छँटाई करनी आवश्यक है। जब पौधा नितान्त किंगोर होता है तो उसे जमीन से कुछ इंच ऊँचाई पर मे छोट देने की सामान्य प्रथा है। इससे मुख्य तना बना रहता है और पाण्वीय प्ररोहों की बाढ़ को प्रोत्साहन मिलता है जिसे यह हाथ द्वारा चुने जाने के लिए उपयुक्त झाड़ी के आकार-प्रकार में विकसित हो जाता है। इनकी मुविवाजनक ऊँचाई 90-120 सेमी. है। पहले पहल की कुछ छँटाइयाँ 2 से 5 वर्ष पुराने पौधों में की जाती हैं जब मुपुप्त अथवा मन्द विकास का काल होता है आर खाद्य-कोष चरमावस्था पर रहता है।

प्रथम निम्न-कटाई के पश्चात् पौधों की नियनकालिक छँटाई की जाती है। मुविवा की दृष्टि से छँटाई का वर्णन दो शीर्षकों में किया जा सकता है—हल्की छँटाई तथा गहन या मध्यम छँटाई

हल्की छँटाई—जलवायु की दशाओं के अनुसार विभिन्न अन्तरालों पर हल्की छँटाई की जाती है। उत्तर-पूर्व भारत में जूक ठंडे मौसम में, जब झाड़ियाँ मुपुप्तावस्था में रहती हैं, तभी उन्हें प्रतिवर्ष अथवा हर दूसरे वर्ष छँटने का प्रचलन है। दक्षिण भारत में मुपुप्तावस्था मुनिदिष्ट न होने के कारण 2-3 वर्षों के अन्तराल में छँटाई की जाती है। अधिक ऊँचे स्थानों पर यह अन्तराल और भी विस्तृत होता है। पिछली काष्ठ-वृद्धि पर ही इन प्रकार से कटाई की जाती है कि पिछली कटाई में 0.6 सेमी. से लेकर 5 सेमी. ऊपर झाड़ी छूट जाती है। यदि काष्ठ 2 वर्ष से अधिक पुराना न हो तो जो फल तैयार होती है वह छँटाई के समय छोड़े गये काष्ठ की लम्बाई पर निर्भर नहीं करती।

गहन अथवा मध्यम छँटाई—जब झाड़ियाँ इतनी ऊँचाई ग्रहण कर लेती हैं कि उनकी चनाई नहीं हो सकती अथवा पौधे का कोई



चित्र 4—चाय चुनने की विधि — A : मातृ स्तम्भ;  
B : प्रथम श्रेणी की पार्श्विका; C<sub>1</sub> और C<sub>2</sub> :  
द्वितीय श्रेणी की पार्श्विका

अंग रोगग्रस्त हो जाता है तो गहन अथवा मध्यम छँटाई का प्रश्न लिया जाता है. रोगग्रस्त होने पर केवल कुछ तनों को हटाना पड़ सकता है अथवा मूल संधि-छँटाई की आवश्यकता पड़ सकती है. इसमें भाड़ी के पूर्ण ढाँचे को जमीन की सतह तक विलग करना पड़ सकता है. भाड़ियों को जमीन से 45-60 सेंमी. की ऊँचाई तक छँटने की प्रथा है. बीच-बीच में हल्की छँटाई की जाती है. एक समय भाड़ियों की ऊँचाई कम करने के लिए 30 सेंमी. तक की छँटाई की संस्तुति की जाती थी जिससे गहन छँटाई की आवश्यकता पड़ने के पूर्व पाँचे कुछ वर्षों तक बढ़ते रहें किन्तु अब यह प्रथा छूट गई है क्योंकि उग्र छँटाई से तमाम पाँचे मर जाते हैं.

गहन छँटाई निम्नतम वृद्धि के समय की जाती है. उत्तर-पूर्व भारत में ठंडे मौसम में छँटाई करने से धूप से झुलसने वाली क्षति का निवारण हो जाता है. दक्षिण भारत में धूप से झुलसने के कारण प्रचुर हानि होती है. यद्यपि इससे छुटकारा मिल सकता है किन्तु रोगजनक सूक्ष्मजीवों की सतत उपस्थिति के कारण घाव-संक्रमण का भय बना रहता है.

चुनाई—चाय की कटाई के अन्तर्गत उगे प्ररोहों का संग्रह होता है जिसमें शीर्ष-कलिका तथा उससे नीचे की दो-तीन पत्तियाँ और बीच का डंठल सम्मिलित रहते हैं. दो पत्तियाँ एवं एक कलिका चुन लेने पर चुनाई 'पूर्ण' कहलाती है. यदि इसमें कुछ कमी रहे तो उसे "अत्यन्त उत्तम" कहते हैं. दो से अधिक पत्तियों की चुनाई "वेढंगी" कहलाती है. चुनी गई पत्तियों पर ही चाय की कोटि निर्भर करती है. पत्तियों में टैनिन की मात्रा आयु के अनुरूप बदलती रहती है. न्यून मात्रा में टैनिन की उपस्थिति से निकृष्ट चाय मिलती है. चाय के प्रफुल्लनों में टैनिन की निम्नांकित प्रतिशतताएँ पाई गई : कलिका, 28; प्रथम पत्ती, 28; द्वितीय पत्ती, 21; तृतीय पत्ती, 18; चतुर्थ पत्ती, 14; कलिका एवं द्वितीय पत्ती के बीच का डंठल, 12; तथा द्वितीय एवं चतुर्थ पत्ती के बीच का डंठल, 6. टैनिन की मात्रा के अतिरिक्त पत्तियों एवं चुने हुए प्ररोहों के पूर्ण भार का अनुपात भी तैयार माल की कोटि को प्रभावित करता है. तीन पत्तियों एवं एक कलिका से युक्त प्ररोह के औसत भार के विश्लेषण

से पता चला कि सम्पूर्ण प्ररोह के भार का 6.55 कलिका में, 10.35 प्रथम पत्ती में, 20.86; द्वितीय पत्ती में, 30.98; तृतीय पत्ती में, और 31.23% डंठल में था (Carpenter, *Sci. & Cult.*, 1936-37, 2, 239).

विभिन्न परिस्थितियों के अन्तर्गत चुनाई की अनेक उपयुक्त विधियों का विकास किया गया है. उन क्षेत्रों में जहाँ सुपुष्पकाल नियत है, जैसे कि उत्तर-पूर्व भारत में, वहाँ पर प्ररोह को 4 पत्तियों के निकल आने तक बढ़ने दिया जाता है. इनमें से कलिका एवं प्रथम दो पत्तियाँ तो चुन ली जाती हैं और शेष दो पत्तियों को भाड़ी में रहने दिया जाता है. सर्वोच्च छँटाई-चिह्न से आगे 15 सेंमी. लम्बाई तक नवीन वृद्धि को रहने दिया जाता है और चुनाई करते हुए इसी ऊँचाई को क्षैतिज सतह पर लाकर छोड़ दिया जाता है.

गहन चुनाई की अपेक्षा हल्की चुनाई अच्छी है क्योंकि इससे अच्छी किस्म की पत्तियाँ प्राप्त होती हैं और खेती करने की लागत एवं श्रम में काफी बचत होती है. हल्की (विरल) चुनी गई भाड़ियाँ सघनता से चुनी गई भाड़ियों की तुलना में अधिक स्वस्थ होती हैं और सामान्यतः लाल किट्ट एवं वैगनी मूल-गलन से मुक्त होती हैं. चाय उद्योग के प्रारम्भिक काल में, जैसे ही किसी प्ररोह में पत्तियों की आवश्यक संख्या उग आती थी कि प्रत्येक प्ररोह को चुन लिया जाता था. भाड़ी में लगातार नवीन प्ररोह उत्पन्न होते रहें इसके लिए यह आवश्यक है कि कुछ नवीन सक्रिय पत्तियों को बिना चुने छोड़ दिया जाए जिससे पाँचा अपने ऊतकों के विकास के लिये आवश्यक वस्तुएँ संश्लेषित कर सके. आधुनिक प्रथा के अन्तर्गत भाड़ी की सामान्य सुरक्षा के अनुरूप अधिक से अधिक पत्तियाँ तोड़ ली जाती हैं (*Annu. Rep., Indian Tea Ass.*, 1945).

चुनाई के पश्चात् छोड़ी गई पत्तियों के कक्ष से नये प्ररोह विकसित होते हैं जिन्हें प्रफुल्लन कहा जाता है. दूसरे तथा उसके बाद के प्रफुल्लनों को इसलिये चुन लिया जाता है जिससे कि प्ररोह के आधार पर एक से अधिक अविकसित पत्ती, जिसे भ्रान्त कहते हैं, न रह पाये. किन्तु इस प्रकार की चुनाई दुर्बल भाड़ियों के लिये अनुपयुक्त है. इसकी संतोषजनक विधि हांगी कि द्वितीयक प्ररोह पर और कभी-कभी पार्श्वीय प्ररोह पर भी एक पूर्णतया विकसित पत्ती को छोड़ दें. दक्षिण भारत में, जहाँ सालभर तक चाय की चुनाई होती रहती है, वहाँ पर द्वितीयक प्ररोहों पर पूर्णतया विकसित नवीन पत्तियों को छोड़ रखना आवश्यक है. किन्तु इससे वाद की चुनाई में असुविधा होती है, क्योंकि बीच में भाड़ियाँ इतनी ऊँची हो जाती हैं कि चुनने वाले नई पत्तियों तक नहीं पहुँच पाते. भ्रान्त तक चुनाई करने से भाड़ी की ऊपरी सतह एकदम सपाट रहती है जिससे चुनने में सुविधा होती है.

चाय में नये प्ररोह जल्दी ही विकसित हो जाते हैं जिससे 7-10 दिनों के अल्प समयान्तरों में चुनाई आवश्यक हो जाती है. ठंडी जलवायु में चुनाई का समयान्तर 14 दिन हो सकता है. गहन छँटाई की गई भाड़ियों की तब तक चुनाई नहीं की जाती जब तक कि नवीन वृद्धि जमीन से 75 सेंमी. की ऊँचाई प्राप्त नहीं कर लेती. चाय की चुनाई का काम औरतें हाथों से करती हैं. वे भाड़ियों के चारों ओर जा जाकर नवीन पत्तियों को टोकरियों में एकत्र करती जाती हैं.

उत्तर-पूर्व भारत में चाय की भाड़ी में एक ऋतु में 5-6 बार प्रफुल्लन लगते हैं और विभिन्न चुनाइयों के बीच का अन्तराल औसतन एक सप्ताह का होता है. विभिन्न बार के प्रफुल्लनों से तैयार की

गई चाय के गुण भिन्न-भिन्न होते हैं किन्तु द्वितीय एवं चतुर्थ बार के प्रफुल्लन श्रेष्ठ माने जाते हैं।

अधुना चुनाई को यांत्रिक बनाने के प्रयास भी हुए हैं और एक लघु डायनेमो द्वारा चालित चुनाई यंत्र उपयोगी पाया गया है (Kingdon-Ward, Capital, 1949, 122, 582).

उपज—प्रत्येक प्रौढ़ भाड़ी से प्रतिवर्ष लगभग 100 ग्रा. हरे प्ररोह प्राप्त होते हैं जो प्रति हेक्टर प्रतिवर्ष 1,040 किग्रा. तैयार चाय के तुल्य होते हैं. अधिक ऊँचाइयों पर कम ऊँचाइयों की अपेक्षा एक-जैसी भाड़ियों से कम उपज मिलती है. उत्तर-पूर्व भारत में खरपतवारों से रहित रोपणों से विना खाद डाले एवं छायादार वृक्षों के अभाव में प्रति हेक्टर प्रतिवर्ष लगभग 450 किग्रा. तैयार चाय अथवा लगभग 2,000 किग्रा. ताजी हरी पत्तियाँ प्राप्त होती हैं. इससे ऐसे रोपणों से सम्भावित उपज की न्यूनतम सीमा का संकेत मिलता है जिनमें मिट्टी को समृद्ध बनाने के लिये कोई उपचार नहीं किया जाता. अधिक उपज के लिये खाद डालना आवश्यक है. टोकलाई अनुसन्धान केन्द्र में यह देखा गया है कि प्रति हेक्टर 160 किग्रा. तक नाइट्रोजन डालने से उपज में वृद्धि होती है. इसके ऊपर भी ऐसा हो सकता है किन्तु इसे प्रयोगों द्वारा सिद्ध नहीं किया जा सका है. उपयुक्त जलवायु एवं भूमि परिस्थितियों में तथा समुचित प्रबंध होने पर प्रतिवर्ष प्रत्येक भाड़ी से 2 किग्रा. तक ताजी पत्तियाँ प्राप्त हो सकती हैं जो प्रति हेक्टर प्रतिवर्ष 2,500 किग्रा. तैयार चाय के तुल्य होंगी.

यद्यपि प्रति हेक्टर से प्राप्त होने वाली उपज अत्यन्त महत्वपूर्ण है किन्तु उपज के गुण (उत्तमता या कोटि) को दृष्टि से ओझल नहीं किया जा सकता. बाजार भाव के अनुसार मूल्यांकन करने पर ऊँचे स्थानों में उत्पन्न होने वाली चाय उष्ण अ्रवस्थाओं में उगाई गई चाय से कहीं उत्तम कोटि की होती है. यहाँ तक कि भाड़ियों में भी परस्पर भिन्नता पाई जाती है. समान दशाओं में उगने वाली भाड़ियों से प्राप्त चाय के बाजार भाव में 2 रुपया प्रति किग्रा. से अधिक का अन्तर पाया जा सकता है.

किस्में—चाय की कोई विशुद्ध किस्म ज्ञात नहीं है. किसी एक नामांकित किस्म के बीज पृथक्-पृथक् भाड़ियों से प्राप्त बीजों का संग्रहमात्र होते हैं जो सामान्य आकारिकी-लक्षणों में समानता के कारण तथा पास-पास उगने के कारण चुन लिये जाते हैं. बीजों के ऐसे संग्रह को जट कहते हैं. यद्यपि एक जट के अन्तर्गत पर्याप्त व्यष्टिगत विभिन्नता पाई जाती है किन्तु सतर्कतापूर्ण चयन के द्वारा दूसरों की अपेक्षा उत्तम जट प्राप्त कर सकना सम्भव है. एक ही जट के अन्तर्गत चाय की भाड़ियाँ फसल-क्षमता एवं कोटि में भिन्नता प्रदर्शित करती हैं अतः इन दोनों कारकों को परस्पर सम्बन्धित नहीं किया जाता. अधिक उपज देने वाली भाड़ी उच्च-कोटि की पत्तियाँ प्रदान कर सकती है और नहीं भी. किन्तु यदि किन्हीं दशाओं के अन्तर्गत किसी भाड़ी से कोई उपज प्राप्त होती हो तो उस भाड़ी में नाइट्रोजन की खाद देने से उपज तो बढ़ जायेगी किन्तु उसकी कोटि में ह्रास भी होगा. खाद के द्वारा उपज में वृद्धि लाने के लिये कुछ हद तक सतर्कता वरतनी होगी.

लगभग 40 वर्ष बाद चाय की भाड़ियों से प्राप्त उपज में गिरावट होने लगती है. किन्तु मिट्टी के क्षीण होने, समुचित मात्रा में खाद न डालने अथवा रोगों के सूत्रपात के कारण भी ऐसा हो सकता है. कोई-कोई भाड़ी 150 वर्षों तक स्थिर उपज प्रदान करती देखी गई है.

रोग तथा नाशकजीव—नाशकजीवों एवं भुलसे के द्वारा चाय की भाड़ियों को होने वाली क्षति मुख्यतः खेती की परिस्थितियों द्वारा प्रभावित होती है. इनमें सुधार लाने पर क्षति में कमी आती है.

यद्यपि लाल किट्ट (सिफैलियारास पैरासाइटिकस) तथा भूरे भुलसे (पेस्टालोटिया थीए सवाडा) काफी दूर-दूर तक फैलने वाले रोग हैं किन्तु इनसे गम्भीर क्षति नहीं होती. एक्सोवैसिडियम वेक्सस मैसी द्वारा फफोला भुलसा उत्पन्न होता है और यह दार्जिलिंग तथा ऊपरी असम में प्रचलित है. दक्षिण भारत तथा श्रीलंका में भी यह उग्र रूप धारण कर चुका है. इससे गहन छँटाई की गई भाड़ियों एवं किशोर पौधों की नूतन वृद्धि को गहरी हानि पहुँचती है. नियमित गहन छँटाई द्वारा तथा किशोर पौधों की रोगग्रस्त होने के कालों में ताम्र-फर्फूदनाशियों द्वारा फुहार करके क्षतियों को काफी कम किया जा सकता है. पर्याप्त प्रौढ़ पत्तियों से युक्त विना छँटाई की गई अथवा हल्की छँटाई की गई भाड़ियों में रोग से थोड़ी ही हानि पहुँचती है.

इधर के वर्षों में श्याम-गलन रोग अत्यन्त भयानक रूप धारण कर चुका है. यह कोटिसियम इन्विसम पेच तथा कोटिसियम थीए वर्न. द्वारा प्रसारित होता है. इससे बचने की प्रभावशाली विधि आसंजकों से युक्त ताम्र फर्फूदनाशियों का योजनाबद्ध छिड़काव है.

मूल रोगों को उत्पन्न करने वाली कई फर्फूदियाँ सड़ते हुए ठंडों से सम्बंधित होती हैं. इनमें से अस्टालिना जोनाटा लेविल्ले, फोमिस लिग्नोसिस क्लोटोज़स्च तथा रोजेलिनिआ अरकुएटा पेच प्रमुख हैं. रोपणों के बीच से मृत भाड़ियों को नियमित रूप से उखाड़ते रहने से क्षति में कमी होती है. डिप्लोडिया जाति तथा स्फेरोस्टिल्वे रिपेस वर्कले और ब्राउन जैसे अन्य मूल-रोग प्रतिकूल भूमि-दशाओं से संबद्ध हैं. इनकी रोकथाम सरलता से की जा सकती है. गहन छँटाई के पश्चात् भाड़ियों के क्षय से होने वाली हानि शायद ही किसी विशिष्ट परजीवी के कारण होती हो.

चाय की खेती की विधियों एवं भुलसों के आयतन में सम्बन्ध जानने के लिये किये गये अध्ययन से यह पता चला है कि उपचार में परिवर्द्धन करने से पोपी पौधा परजीवियों के द्वारा कम प्रभावित होता है.

चाय के असंख्य नाशकजीव हैं किन्तु उनमें से कइयों का प्रभाव-शाली नियन्त्रण उनके जीवनचक्रों के अनुरूप खेती की पद्धतियों को विकसित करके प्राप्त किया जा चुका है. कभी-कभी थोड़े-थोड़े समयान्तर पर चाय में महामारियाँ फैल जाती हैं किन्तु उन पर सरलतापूर्वक नियन्त्रण प्राप्त किया जा सकता है.

चाय का सबसे विनाशकारी नाशकजीव चाय का मच्छर (हेलो-पेल्टिस थिवोरा वाटरहाउस) है. खेती की उन्नत विधियों एवं उप-युक्त जटों को रोप कर क्षति कम की जा सकती है. इस दिशा में इतनी उन्नति की जा चुकी है कि जो क्षेत्र पहले बुरी तरह ग्रस्त होते थे अब वे इस नाशकजीव से सर्वथा मुक्त हो चुके हैं. यह नाशकजीव उत्तर-पूर्व भारत की अपेक्षा दक्षिण भारत में सम्भवतः अधिक प्रचण्ड रूप धारण करता है क्योंकि वहाँ चाय की भाड़ियों को विश्राम नहीं मिलता. उत्तर-पूर्व भारत में ठंडे मौसम के कारण यही नाशकजीव विलुप्त हो जाता है और जलवायु के कारण नियन्त्रित रहता है. दक्षिण भारत में यह मच्छर एक मरमिथिड कीट तथा वर (यूफोरस जाति) द्वारा पोषित होता है.

चाय का सामान्य नाशीजीव लाल मकड़ा (टेट्रेनिस वायोकुलेटस) है, जो एक छोटा लाल दीमक है और चाय की नवीन कोंपलों पर

आक्रमण करता है. यह सारे वर्ष उपस्थित रहता है किन्तु जब छँटाई के बाद भाड़ियों में नवीन प्ररोह निकलते रहते हैं या जब बिना छँटाई की गई भाड़ियों में पहली जाड़ होती रहती है तो यह निकलता है और गम्भीर क्षति पहुँचाता है. यह क्षति प्रत्यक्षतः नाशकजीव के कारण उत्पन्न नहीं होती जितनी कि पत्तियों के सक्रिय पृष्ठ-क्षेत्र में कमी हो जाने से. इससे पत्ती की स्वांगीकरण-क्षमता में एकाएक घटी हो जाती है. भलीभाँति अनुकूलित भाड़ियों की फसल को विशेष हानि नहीं पहुँचती, भले ही वह विलम्बित हो जाती है. फिर भी किशोर किन्तु दुर्बल पौधों में नाशकजीव के कारण गम्भीर क्षति पहुँच सकती है. यह ध्यान रखना होगा कि क्षतिग्रस्त पौधों की नई पत्तियाँ बढ़ कर काफी बड़ी हो लें तभी उनको चुनकर पृथक् किया जा सकता है. इस नाशकजीव को नियन्त्रित करने के लिये नूतन तथा गहन छँटाई की गई भाड़ियों पर चूना-नाशक विलयन से छिड़काव करना चाहिए. जब चाय के पौधे प्रौढ़ हो जाएँ तभी मिट्टी में नाइट्रोजन उर्वरक डालना चाहिए जिससे भाड़ियों में अधिक पत्तियाँ उत्पन्न हो सकें.

तना छेदकों से भी थोड़ी हानि पहुँचती है. इनमें से सर्वसामान्य ज्योजेरा काफिया है. रोकथाम के उपायों द्वारा तथा ग्रस्त शाखाओं को प्रारम्भिक अवस्था में विलग कर देने से इन तना-छेदकों पर विजय प्राप्त की जा सकती है. दीमक भी चाय का प्रमुख नाशक-जीव है.

### चाय का उत्पादन

व्यापारिक चाय कई रूपों में उपलब्ध है : काली चाय, हरी चाय, ऊलांग चाय, ईटिया चाय तथा लटपट चाय. भारतवर्ष में चाय की उपज का ज्यादातर भाग काली चाय के रूप में परिणत कर लिया जाता है. हरी चाय का उत्पादन थोड़ी मात्रा में ही होता है और वह भी विशिष्ट क्षेत्रों में निर्यात करने के उद्देश्य से किया जाता है. अन्य रूपों का उत्पादन प्रयोगात्मक पैमाने पर ही किया जाता है.

चूनी हुई चाय की पत्तियाँ टोकरियों में संग्रह की जाती हैं और इन्हें जल्दी से जल्दी बन्द कारखानों में भेज दिया जाता है. यह ध्यान रखा जाता है कि पत्तियाँ न तो टूटें और न अधिक गरमावर्ध.

#### काली चाय

काली चाय तैयार करने में चार प्रमुख क्रियाएँ निहित हैं : (1) मुरझाना, (2) ऎठना या वेल्लित करना, (3) किण्वन, (4) सुखाना या दगवाना.

**मुरझाना** — कारखाने में पहुँचते ही पत्तियों को टाँडों में फैला दिया जाता है. इसका उद्देश्य पत्तियों को आंशिकतः किन्तु समान रूप से सुखाना होता है जिससे वे नरमा जाएँ. उत्तर-पूर्व भारत में सुखाने की क्रिया बगल से खुले घरों के भीतर पत्तियों के ऊपर से प्राकृतिक समीर प्रवाहित करके सम्पन्न की जाती है. दक्षिण भारत में पत्तियों को बन्द प्रकोष्ठों में, जिनमें उष्ण वायु प्रवाहित करने का प्रवन्ध होता है, मुरझाया जाता है. आवश्यकता पड़ने पर शक्ति-चालित पंखों का इस्तेमाल किया जाता है. मुरझाने के लिये 18 घंटे समय देने की प्रथा है. इस काल में पत्तियों में जल की मात्रा लगभग 40% कम हो जाती है. मानसून के समय जब गीली पत्तियाँ कारखाने में संसाधन के लिए आती हैं तो मुरझाने की परिस्थितियाँ ऐसी होनी चाहिए कि सतही जल तेजी से दूर किया जा सके. जिन

इलाकों में भारी से भारी फसल के समय अधिक एवं लगातार वर्षा होती रहती है वहाँ मुरझाने की प्रक्रिया को त्याग देना ही श्रेयस्कर होता है. काली चाय के उत्पादन के लिये मुरझाना अत्यावश्यक नहीं समझा जाता, यद्यपि इसका प्रभाव तैयार उत्पाद के स्वरूप एवं कोटि पर अवश्य पड़ता है.

**ऎठना या वेल्लित करना** — मुरझाई पत्तियों को बेलनों (रोलरों) में से होकर गुजारा जाता है जहाँ वे ऎठ जाती हैं और उनकी कोशिकाएँ क्षतिग्रस्त होकर रस निकालती हैं जो वेल्लित राशि की सतह पर पुत जाता है. पहली बेलनाई प्रायः हल्की होती है और 10 से 20 मिनट तक की जाती है. वेल्लित राशि को 'कच्चे' चलनों में डाल कर विलगाया जाता है और स्थूल ग्रंथ को खूब वेल्लित किया जाता है. प्रायः तीसरी बेलनाई की आवश्यकता नहीं पड़ती किन्तु यदि आवश्यकता हुई भी तो वह लगभग दस मिनट तक की जाती है. विभिन्न कारखानों में बेलनाई की अवधियों में काफी भिन्नता पाई जाती है.

**किण्वन** — वेल्लित पत्तियों के स्थूल तथा महीन प्रभाजों को किण्वन-कक्ष में ले जाया जाता है जहाँ उन्हें सीमेंट के साफ फर्श पर अथवा अन्य उपयुक्त चबूतरे पर फैला दिया जाता है. ऋतु एवं पत्तियों की अवस्था के अनुसार पत्तियों को 2.5-10 सेंमी. मोटी तहों में फैलाया जाता है और उन्हें 2-6 घंटे तक किण्वित होने दिया जाता है. इस प्रक्रम में उनका रंग हरे से बदल कर चटक लाल ताँवे जैसा हो जाता है. यह किण्वन उच्च आर्द्रता एवं निम्न ताप (25-27°) के अन्तर्गत अनुकूलित कक्षों में सम्पन्न किया जाता है. अत्यधिक ताप होने से अधि-किण्वन हो जाता है जिससे अन्तिम पदार्थ की कोटि गिर जाती है. वांछित अवस्था तक पत्तियों का किण्वन हो जाने पर आगे के परिवर्तन को रोकने के लिये उन्हें विशिष्ट शुष्ककों में सुखाया जाता है.

**सुखाना या दगवाना** — यह संतत प्रक्रम है और सामान्यतः स्वतःचालित मशीनों द्वारा सम्पादित किया जाता है. किण्वित पत्तियों को कम से कम 54.4° पर गरम वायु के घनिष्ठ सम्पर्क में लाया जाता है. बाद में उन्हें शुष्कक में से होकर गुजरते समय ऐसी गरम वायु मिलती है जिसका ताप लगातार बढ़ता रहता है. यहाँ तक कि जब वे शुष्कक में से निकलने को होती हैं तो वायु का ताप 88-93° रहता है. इसमें लगने वाला समय स्थिर नहीं होता बल्कि बदलता रहता है. तब भी प्रायः 30 से 40 मिनट का समय लग जाता है. सुखाये गये पदार्थ में 3-4% आर्द्रता होती है.

हाल ही में यह सुझाव रखा गया है कि मुरझाने की क्रिया एकदम बहिष्कृत की जा सकती है क्योंकि यह पत्तियों में से आर्द्रता की मात्रा को कम करने की रूढ़ क्रियाविधि है. बिना मुरझाये एवं वेल्लित किये ही ऎंठी हुई चाय जैसी गुणोंवाली चाय तैयार की जा सकती है. सुझाये गये प्रक्रम में बिना मुरझाई गई पत्तियों को कुछ कुचल कर, किण्वित किया जाता है और सुखाकर छाँट लिया जाता है. इस पूरे प्रक्रम में समय भी कम लगता है और स्थान, उपकरण एवं श्रम में काफी बचत होती है. इस प्रकार से तैयार की गई चाय यद्यपि हल्की, सीधी तथा पीने में अच्छी होती है किन्तु इसका दोष यह है कि इसे भरने (पैक करने) के लिये परम्परागत विधि से तैयार की गई चाय की अपेक्षा बड़े-बड़े बक्कों की आवश्यकता पड़ती है. फिर भी बिना मुरझाई चाय के उत्पादन से नई समस्याएँ उठ खड़ी होती हैं, भले ही श्रम एवं उपकरण

की लागत में कमी आती हो (Capital, 1949, 123, 151; Eden, World Crops, 1949, 1, 166).

एक और नवीन पद्धति सुझाई गई है जिसमें बेलाई के पूर्व ताजी अथवा मुरझाई गई पत्तियों को तम्बाकू-कर्तक से काटा जाता है.

यदि उत्पादन के प्रक्रमों पर विशेष ध्यान नहीं दिया जाता तो प्रायः चाय की कोटि पर बुरा प्रभाव पड़ता है. कतिपय सामान्य दोष निर्मांकित प्रकार हैं : (1) अधिक डंठलों का होना, (2) असमान छाँट, (3) अधिक चूरे वाली चाय, (4) पपड़ीदार चाय (ठीक से वेल्लित न होना), तथा (5) पानी के साथ गहरा रंग न आना. इन समस्त दोषों का परिहार उत्पादन के समय भलीभाँति नियन्त्रण रखने से हो सकता है (Capital, 1948, 120, 1107).

**छँटाई तथा श्रेणीकरण**—सुखाये गये पदार्थ को साफ करके उसे निर्मांकित व्यापारिक श्रेणियों में छाँट लिया जाता है : (क) 'पत्ती' श्रेणी—यथा आरेंज पेको, पेको, पेको सूचोंग; (ख) 'टूटी' श्रेणी—यथा टूटी आरेंज पेको, टूटी पेको, टूटी पेको सूचोंग तथा फटकन; (ग) चाय की सफाई एवं श्रेणीकरण करते समय प्राप्त वेकार (रद्दी) पदार्थ जिसमें टूटी पत्तियाँ, पत्तियों के रेखे आदि मिले रहते हैं, बाजार में कैफ़ोन के निष्कर्षण के लिए प्लफ नाम से विकता है (इसमें लगभग 3.5% कैफ़ोन रहता है).

टूटी श्रेणी की चाय में या तो ढेर में से छाँटी गई लघु आकार वाली पत्तियाँ रहती हैं अथवा बड़ी पत्तियों से काटी गई वाञ्छित आकार वाली पत्तियाँ सम्मिलित रहती हैं. यदि अन्य सभी बातें एक-सी हों तो 'टूटी' श्रेणी से 'पत्ती' श्रेणी की अपेक्षा तेज चाय बनती है. एक किग्रा. आरेंज पेको से अच्छी चाय के 200 से अधिक प्याले बन सकते हैं जबकि एक किग्रा. टूटी चाय से 300 प्याले और फटकन से तो और भी अधिक प्याले बन सकते हैं. टूटी श्रेणी की चायों का व्यापारिक महत्व होटलों में देखा जा सकता है जहाँ जल्दी-जल्दी चाय की माँग होती है. यही नहीं, पत्ती चाय की अपेक्षा टूटी चाय की अधिक मात्रा किसी चाय की पेट्टी में भरी जा सकती है (Wickizer, 22).

उत्तम कोटि की काली चाय के नमूने के परीक्षण से यह पता चलता है कि उसमें सुनहली-पीली पत्तियों के अनेक कण मिले हुए होते हैं, ये कण चुने गये प्ररोहों की अनखुली शीर्ष कलिकाओं के होते हैं. इन पीले कणों अथवा शीर्षों की संख्या किसी ढेर में उत्तम पत्तियों की मात्रा की और तदनुसार तैयार की गई चाय की कोटि की भी सूचक होती है.

**भराई अथवा पैकिंग**—छँटाई के बाद चाय की विभिन्न श्रेणियों को प्लाईवुड के ऐसे बक्सों में (लगभग 60 × 47.5 × 74.5 सेंमी. आकार वाले) भरा जाता है जिनमें ऐल्युमिनियम पन्नी तथा चर्म पत्र (पाचमेंट पेपर) का अस्तर लगा रहता है. इन बक्सों में लगभग 40.50—54 किग्रा. पत्ती चाय और 51.75—67.50 किग्रा. टूटी श्रेणी की चाय आती है. फटकन तथा चूरे को छोटे बक्सों में भरा जाता है जिनमें 36—40.50 किग्रा. चाय आती है.

छँटाई करते समय पत्तियाँ अवश्यमेव छँटाईकक्ष की आर्द्रता के अनुसार अतिरिक्त आर्द्रता अवगोपित कर लेती हैं. अतः यह आवश्यक है कि छँटाई का कार्य चाय-अनुकूलित कक्षों में सम्पन्न किया जाए. यह देखा गया है कि 65% आपेक्षिक आर्द्रता पर पत्तियाँ न तो आर्द्रता ग्रहण करती हैं और न त्यागती ही हैं यदि पैक करने के पूर्व पत्तियों में 6—7% से अधिक आर्द्रता रहती है तो उन्हें द्वारा गरम करने की आवश्यकता पड़ सकती है. जब

चाय में 6—7% आर्द्रता रहती है तभी उसे पैक किया जाता है क्योंकि इस अवस्था में परवर्ती-किण्वन अथवा मृदुकरण होता रहता है. अत्यन्त न्यून आर्द्रता-युक्त चाय को पैक करने से चाय 'तैयार' नहीं हो पाती और यदि अधिक आर्द्रता वाली चाय को पैक किया जाता है तो वह विगड़ सकती है.

**सम्मिश्रण**—चाय जिस रूप में कारखानों में तैयार होती है उसी रूप में वह उपभोक्ताओं के पास नहीं पहुँच पाती. उसमें सम्मिश्रण कर दिया जाता है. विभिन्न इलाकों की चायों में भिन्न-भिन्न गुण पाये जाते हैं. यही नहीं, एक ही इलाके की चायों की कोटियों में ऋतु के अनुसार अन्तर देखे जाते हैं. सम्मिश्रण का उद्देश्य एक समान गुण वाला पदार्थ तैयार करना होता है जिससे उपभोक्ता को खरीदे गये प्रत्येक पैकेट में से एक-जैसा पदार्थ प्राप्त हो. सम्मिश्रण निश्चित रूप से कला है जिसमें निपुणता एवं दक्षता की आवश्यकता होती है.

### हरी चाय

हरी चाय भाड़ियों से चुनी गई पत्तियों से ठीक उसी प्रकार तैयार की जाती है जिस प्रकार कि काली चाय. संसाधन में केवल इतना ही अन्तर रहता है कि इसमें मुरझाने एवं किण्वन की क्रियाओं का बहिष्कार किया जाता है. पत्तियों को ऊष्मा से उपचारित करके उन्हें ऎंठले और सुखाते हैं. ऊष्मा उपचार के अन्तर्गत कड़ाही में भुनाई करके अथवा वाष्पन द्वारा उपस्थित एंजाइमों को निष्क्रिय बनाया जाता है. यदि असम में वाष्पन सामान्य प्रथा है तो देहरादून तथा काँगड़ा घाटी में कड़ाही में भुनाई. गरम करने की क्रिया कुछ मिनटों के भीतर पूर्ण हो जानी चाहिए और उपचारित पत्तियाँ चटक हरे रंग की होनी चाहिए जिनमें भुलसने अथवा लाल पड़ने के कोई चिह्न न हों. इसके पश्चात् काली चाय तैयार करने के ही समान पत्तियों को ऎंठा जाता है और तुरन्त ही शुष्कक में पहुँचा दिया जाता है. कड़ाही पर भूने से प्राप्त चाय वाष्पन से प्राप्त चाय की अपेक्षा श्रेष्ठतर कोटि की बतलाई जाती है (Ukers, Tea, I, 42).

हरी चाय का रूप पालिश करके सुवारा जाता है. इसके लिए सूखी पत्तियों को सेलखड़ी या फ्रांसीसी खड़िया जैसे पालिशकारी पदार्थ के साथ भर कर घूर्णी ढोल में घुमाया जाता है.

बाजार में बेचने के लिए प्राप्त पदार्थ की छँटाई की जाती है. हरी चाय की आम श्रेणियाँ इस प्रकार हैं : यंग हायसन, ट्वॉके, फटकन या सूमी तथा चूरा. इसमें 90% प्रथम श्रेणी की चाय होती है और गेप 10% टूटन रहता है.

यदि सतर्कतापूर्वक हरी चाय तैयार की जाए तो इसकी संरचना वही होनी चाहिए जो ताजी पत्तियों की होती है. इसमें प्रायः विलेय टैनिनों की मात्रा में पर्याप्त कमी (ताजी पत्ती में 20% से लेकर तैयार पत्ती में 14% तक) आती है किन्तु हरी चाय में टैनिन की सम्पूर्ण मात्रा उन्हीं पत्तियों से तैयार की गई काली चाय की अपेक्षा अधिक होती है. इसमें कैफ़ोन की भी मात्रा अधिक रहती है. एक निश्चित भार की हरी चाय बनाने के लिये काली चाय की तुलना में अधिक मात्रा में हरी पत्तियों की आवश्यकता पड़ती है. इस प्रकार 100 किग्रा. हरी चाय के लिये 500 किग्रा. हरी पत्तियों की आवश्यकता पड़ती है जबकि उतनी ही मात्रा में काली चाय तैयार करने के लिये 400—550 किग्रा. हरी पत्तियाँ पर्याप्त होती हैं.



### ऊलांग चाय

ऊलांग चाय अर्धकिण्वित पदार्थ है जिसका विशेष खरीददार अमेरिका है और यह फार्मोसा में ही तैयार की जाती है. ऊलांग चाय का विशिष्ट स्वाद फार्मोसा में उगने वाले चाय पौधों की विविधता एवं वहाँ पाई जाने वाली मिट्टी एवं जलवायु सम्बन्धी अवस्थाओं के कारण ही है. उत्पादन की विधि से इसका कोई सरोकार नहीं होता, इसके उत्पादन के लिये हरी चाय जैसी ही विधि का प्रयोग होता है. अन्तर केवल इतना ही रहता है कि पत्तियों को कुछ-कुछ मुरझा कर सुखाने के पूर्व उनका हल्का किण्वन किया जाता है (Bald & Harrison, 377).

### ईटिया चाय

ईटिया चाय (त्रिक टी) तिब्बत एवं मध्य एशिया में प्रयुक्त होती है. काली तथा हरी दोनों ही चायें ईट के रूप में ढाल दी जाती हैं. काली चाय की ईट उस अवशेष से बनाई जाती है जो काली चाय तैयार करने के पश्चात् बचा रहता है और जिसमें तलछट, चूरा एवं डंठल सम्मिलित रहते हैं. हरी चाय की ईट केवल पत्तियों से तैयार की जाती है. माल को बाँयलर में रख कर भपाया जाता है और उसके मृदु हो जाने पर भारी साँचों में रख कर द्रवचालित दाब के अन्तर्गत निपीडित करके ईटें बना ली जाती हैं. कभी-कभी साँचों में ढालने के पूर्व मोटी कतरनों के साथ उवाले हुए चावल की माँड़ से उपचारित की गई चाय के चूरे की कुछ मात्रा मिला दी जाती है जिससे कि ईट की दृढ़ता में वृद्धि हो. प्रयोग में लाने के पूर्व ईटिया चाय के किनारे चाकू से तराश दिये जाते हैं और उसे पीस लिया जाता है (Ukers, Tea, I, 294).

### लटपट अथवा लटपट चाय

लटपट अथवा लटपट चाय ब्रह्मा, शान राज्य तथा ब्रह्मा एवं असम के कुछ पहाड़ी भागों में विशेष रूप से प्रयुक्त की जाती है. इसके उत्पादन में हरी पत्तियों को उवालने अथवा भपाने के बाद साइलो के मिद्धान्त पर बनाये गये गड्डों में भर कर संरक्षित कर दिया जाता है. ज्याम में इसी प्रकार की एक अन्य चाय, जिसे "ला टी" कहते हैं, तैयार की जाती है. साइलो में भरी गई चायें पेय के रूप में प्रयुक्त न होकर चटनी अथवा तरकारी के रूप में प्रयुक्त होती हैं.

मिलावट - व्यापारिक चाय में काफ़ी मिलावट की जाती है. सामान्य मिलाये जाने वाले पदार्थ हैं: चाय की फोक, कंकड़ी तथा बालू. कभी-कभी घटिया चाय से अच्छा रंग प्राप्त करने के उद्देश्य से चूना मिला दिया जाता है. इधर चाय के साथ दूसरे पौधों की पत्तियों के मिलाये जाने की सूचना मिली है. इनमें जयन्ती (सेस्वानिया एक्विलिआटा) तथा अवरार्ई (कंसिया औरि-कुलेटा) प्रमुख हैं. उड़द के छिलके (फाजियो मुंगों) भी मिलाये जाते हैं. चाय में राख की मात्रा उसकी विशुद्धता की विश्वसनीय सूचिका है. चाय में कुल राख की मात्रा 4 से 7% तक होती है जिसमें से विलेय राख 50% से कम नहीं रहती. फोक मिलाने से कुल राख तथा विलेय राख दोनों की ही मात्राएँ घट जाती हैं जबकि बजरी, बालू या चूना मिलाने से कुल राख की मात्रा तो बढ़ जाती है किन्तु विलेय राख की प्रतिशतता घट जाती है (Plant. J. Agric., 1947, 39, 89; Plant. Chron., 1942, 37, 342).

### चाय की संरचना

जिन अत्यन्त महत्वपूर्ण अवयवों के कारण चाय में पेय पदार्थ के सुस्पष्ट गुण लक्षित होते हैं वे हैं: कैफीन, पॉलिफ़ीनॉल तथा सौर-भिक तेल. ये अपनी उपस्थिति के द्वारा तथा अन्य अवयवों के साथ मिलकर व्यापारिक चाय में अन्तर ला देते हैं. आजकल जो चाय की झाड़ी उगायी जाती है वह विशुद्ध पंक्ति-फसल नहीं है और यही कारण है कि चाय की पत्ती में वैश्लेषिक संरचना सम्बन्धी भिन्नताएँ पाई जाती हैं. फिर भी वैश्लेषिक परिणामों के आधार पर चाय के अवयवों एवं बाजारू कीमत अथवा चाय-चाखा की रिपोर्ट के बीच कोई सार्थक सहसम्बन्ध नहीं पाया जाता.

असम में उगाई गई चाय की ताजी पत्तियों के विश्लेषण से निम्नांकित मान प्राप्त हुए: पॉलिफ़ीनॉल, 22.2; प्रोटीन, 17.2; कैफीन, 4.3; अशोधित तन्तु, 27.0; स्टार्च, 0.5; अपचायक शर्कराएँ, 3.5; पेक्टिन, 6.5; ईथर निष्कर्ष, 2.0; तथा राख 5.6%. चाय की पत्तियों में कैरोटीन, राइबोफ़्लैविन, निकोटिनिक अम्ल, पैटोथेनिक अम्ल तथा ऐस्कार्बिक अम्ल पाये जाते हैं. इनमें से पैटोथेनिक अम्ल तथा राइबोफ़्लैविन की मात्राएँ पर्याप्त होती हैं. हरी पत्तियों में उपस्थित ऐस्कार्बिक अम्ल काली चाय के बनते समय नष्ट हो जाता है. चाय में मैलिक तथा ऑक्सैलिक अम्लों की उपस्थिति की भी सूचना प्राप्त है. ताजी पत्ती तथा हरी चाय दोनों में ही कैम्फ़ेरॉल तथा क्वर्सेट्रिन रहता है. चाय के अन्य अवयवों में थियोफ़ाइलीन  $C_7H_8N_4O_2$ , थियोब्रोमीन, जैथीन, हाइपोजैथीन, ऐडेनीन, गॉद, डेक्स्ट्रिन तथा इनासिटॉल उल्लेखनीय हैं (Drummond & Moran, Nature, 1944, 153, 100; Bradford & Hughes, Analyst, 1945, 70, 2; Sreerangachar, J. Soc. Chem. Ind., Lond., 1940, 59, 272; Chem. Abstr., 1937, 31, 1407; Winton & Winton, IV, 109; Wehmer, II, 779; Chem. Abstr., 1948, 42, 6493).

हरी तथा काली चाय दोनों का ही सर्वाधिक महत्वपूर्ण रचक कैफीन नामक क्षारक ऐल्कलॉयड है. यदि चाय में यह रचक न होता तो शायद ही यह इतनी लोकप्रिय पेय बन पाती. प्रफुल्लन के विभिन्न अंगों में कैफीन वितरण निम्नांकित प्रकार है:

प्रथम पत्ती तथा कलिका में शुष्क-भार के अनुसार, 4.7; द्वितीय पत्ती में, 4.5; तृतीय पत्ती में, 3.7; चतुर्थ पत्ती में, 3.3; तथा डंठल में, 1.9%. चाय उत्पादन के समय पत्तियों में कैफीन की मात्रा में कोई परिवर्तन नहीं होता.

टैनिन अथवा पॉलिफ़ीनॉल चाय का द्वितीय महत्वपूर्ण अवयव माना जाता है. अभी हाल तक चमड़ा कमाने के उद्योग में प्रयुक्त होने वाले प्रबल टैनिनों एवं चाय के अपेक्षतया मृदु पॉलिफ़ीनॉलीय अवयवों में, जिन्हें "चाय के टैनिन" कह कर पुकारा जाता था, के बीच संशय था किन्तु चाय के पॉलिफ़ीनॉलों के गुण सम्बन्धी शोधों से यह स्पष्ट हुआ है कि अल्प मात्रा में गैलिक अम्ल के साथ-साथ संघनित टैनिन उपस्थित रहते हैं. जापानी हरी चाय से त्युजिमुरा ने L-एपि-कैटेकिन, L-गैलोकैटेकिन तथा एपिकैटेकिन का गैलिल एस्टर पृथक किया गया है. फार्मोसा, श्रीलंका, भारत तथा जावा की चायों से भी एपिकैटेकिन तथा गैलोकैटेकिन पृथक किये गये हैं. चाय के पॉलिफ़ीनॉलों को संश्लेषित करने के भी कई प्रयास हुए हैं और ओगिभा ने यह दावा किया है कि उसने फार्मोसा की चाय की पत्तियों में प्राप्त होने वाले पदार्थ की ही तरह

सारणी 1\*

उत्पादन के समय अवस्था	जल विलेय टैनिन %
ताजी पत्ती	22.2
मुरझाई पत्ती	22.2
ऐंठी पत्ती	18.2
किण्वित पत्ती	12.9
तैयार पत्ती	12.0

\*Harler, 134.

का एक अक्रिस्टलीय पॉलिफोनॉल संश्लेषित कर लिया है, किन्तु इसकी पुष्टि नहीं हो सकी (*Chem. Abstr.*, 1930, 24, 1640, 5757; 1931, 25, 3637, 4249; 1934, 28, 6141; 1935, 29, 2941; Winton & Winton, IV, 107; *Chem. Abstr.*, 1937, 31, 1902; 1940, 34, 89; Lamb, *Tea. Quart.*, 1938, 11, 103; Harris & Roberts, *Biochem. J.*, 1939, 33, 1408; Lamb & Sreerangachar, *ibid.*, 1940, 34, 1472; *Chem. Abstr.*, 1936, 30, 1139).

इधर के वर्षों में चाय के पॉलिफोनॉलों को सम्यक रूप से निर्धारित करने के लिये विभाजन-क्रोमैटोग्राफी का उपयोग किया गया है। श्रीलंका की हरी चाय के जलीय काढ़े के एथिल ऐसीटेट विलेय प्रभाज से विभन्न कैटेकिनों की पहचान की गई है। इनकी साम्द्रता सम्पूर्ण निष्कर्षणीय पॉलिफोनॉलों के रूप में इस प्रकार है: *l*-गैलोकैटेकिन, 11.7; *d,l*-गैलोकैटेकिन, 5.8; *l*-एपिकैटेकिन, 3.2; *d,l*-कैटेकिन (?), 1.2; *l*-गैलोकैटेकिन-गैलेट, 36.0; एक नवीन गैलोकैटेकिन का गैलिल व्युत्पन्न, जिसके जलअपघटन से गैलिक अम्ल तथा एक नवीन प्रकाशतः अक्रिय गैलोकैटेकिन प्राप्त होता है, 4.7; तथा *l*-एपिकैटेकिन-गैलेट, 7.5%। इसी प्रकार के परिणाम असम की चाय से भी प्राप्त हुए हैं (Bradfield *et al.*, *J. chem. Soc.*, 1947, 32; Bradfield & Penny, 1948, 2249).

काली चाय के उत्पादन में पॉलिफोनॉल ही वे प्रमुख अवयव हैं जिनमें किण्वन के समय परिवर्तन होता है। हरी चाय के उत्पादन में किण्वन के निराकरण हो जाने से लेशमात्र अथवा तनिक भी परिवर्तन नहीं होता। सारणी 1 में काली चाय के उत्पादन के समय टैनिन की मात्रा में होने वाले परिवर्तन दिये जा रहे हैं।

ऐंठी पत्तियों का किण्वन होते समय पॉलिफोनॉलों का ऑक्सिकरण होता है जिससे उनके कैटेकॉल समूह ऑर्थो-क्विनोन में परिणत हो जाते हैं। इन ऑर्थो-क्विनोनो के अस्थायी होने के कारण इनका संघनन होता है जिससे तैयार चाय में ऑक्सिकृत पॉलिफोनॉलों के अनेक संघनित पदार्थों का जटिल मिश्रण पाया जाता है। यह भी सम्भव है कि इनमें से कुछ पदार्थ प्रोटीनों से संयोग करके जल अविलेय यौगिक बनाते हों। ऑर्थो-क्विनोन द्वारा पत्तियों का क्लोरोफिल भूरे पदार्थ में परिणत हो जाता है जो तुरन्त किण्वित चाय के ताम्र जैसे रंग के लिये उत्तरदायी है। ऑक्सिकृत पॉलि-

सारणी 2

	हरी पत्ती	ऐंठी पत्ती 16° पर 2 घंटे तक किण्वित	ऐंठी पत्ती 32° पर 5 घंटे तक किण्वित
जल विलेय ठोस, %	45.6	43.2	38.5
जल विलेय पॉलिफोनॉल, %	22.0	19.2	15.1
एल्कोहल विलेय ठोस, %	47.0	38.0	25.5

फोनॉलों का कुछ अंश कैफ़ीन से संयोग करके ऐसे यौगिक बनाता है जो केवल गरम जल में विलेय होते हैं। इसके द्वारा गरम चाय के काढ़े को ठंडा करने पर "मलाई उठने" की घटना की विवेचना की जा सकती है। किण्वन की क्रिया अग्रसर होने के साथ जल विलेय एवं एल्कोहल-विलेय ठोस अंशों में ह्रास का कारण पॉलिफोनॉलों के ऑक्सिकृत संघनित पदार्थों की न्यूनतर विलेयता ही होती है (सारणी 2) (Bradfield, *Trop. Agriculture, Trin.*, 1946, 23, 75; Eden, *World Crops*, 1949, 1, 165; Bradfield & Penny, *J. Soc. chem. Ind., Lond.*, 1944, 63, 306)।

यद्यपि अनेक वर्षों से चाय-किण्वन की एंजाइमी प्रकृति स्वीकृत की जाती रही है किन्तु इस प्रक्रम के लिये उत्तरदायी एंजाइम-प्रणाली की सही-सही प्रकृति का पता आधुनिक अध्ययनों के द्वारा ही चला है। चाय के किण्वन के सम्बन्ध में समय-समय पर परऑक्सिडेस, ऐस्कोर्विक अम्ल ऑक्सिडेस तथा साइटोक्रोम ऑक्सिडेस सिद्धान्त अनुमोदित हुये हैं किन्तु वे पॉलिफोनॉल ऑक्सिडेस क्रियाविधि द्वारा स्थानान्तरित हो चुके हैं। इस नवीन सिद्धान्त में यह अभिकल्पना की गई है कि चाय में पॉलिफोनॉल ऑक्सिडेस नामक एंजाइम उपस्थित रहता है जो आर्थो-डाइ-हाइड्रिक फोनॉलों के साथ विशेष रूप से क्रिया करता है। यह एंजाइम ताम्र-प्रोटीन संकर है और इसकी उपस्थिति की पुष्टि प्रयोगों द्वारा की जा चुकी है (Roberts & Sharma, *Biochem. J.*, 1938, 32, 1819; Roberts, *ibid.*, 1939, 33, 842; 1940, 34, 500; Lamb & Sreerangachar, *ibid.*, 1940, 34, 1472; Sreerangachar, *ibid.*, 1943, 37, 667)।

चाय के किण्वन में होने वाली अभिक्रियाओं को निम्नांकित प्रकार से दर्शित किया जा सकता है:

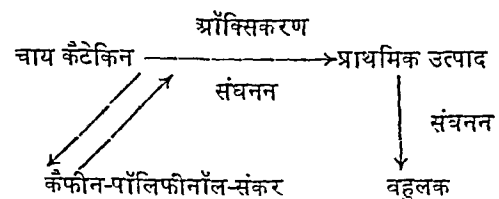

चाय की गंध एवं स्वाद कई पदार्थों के कारण है। सौरभिक तेल के कारण तो गंध होती ही है किन्तु यह स्वाद-गंध चाय

उगाये जाने वाले क्षेत्र एवं ऋतु के भी कारण होती है। स्वाद-गंध के लिये उत्तरदायी पदार्थों के सम्बन्ध में कोई रासायनिक जानकारी उपलब्ध नहीं है। जब यह कहा जाता है कि चाय 'स्वादिष्ट' है तो इसका तात्पर्य यह होता है कि यह स्वाद-गंध सौरभिक तेल के अतिरिक्त अन्य किसी कारण से है। चायों के मूल्यांकन में स्वाद एवं सुगंध गुणों को अत्यधिक महत्व प्राप्त है। दार्जिलिंग तथा श्रीलंका की श्रेष्ठ मानी जाने वाली कतिपय चायें टैनिन में अत्यन्त हीन हैं किन्तु उनका वाजारू दाम प्रमुखतया उनकी सुगंध एवं स्वाद के कारण है (Ukers, Tea, I, 513)।

काली चाय तैयार करने में विष्वन प्रक्रम के समय सुगंध तथा स्वाद उत्पन्न होने का यह अर्थ लिया जा सकता है कि इनके लिये उत्तरदायी पदार्थ ताजी पत्ती में पहले से विद्यमान रहते हैं। अधिक ऊँचाई पर उगाई जाने वाली चाय में तथा वसन्त ऋतु में, जब चाय की सर्वाधिक वृद्धि होती रहती है, हरी मक्खी के उत्पात से अथवा अन्य कारणों से चाय की वानस्पतिक वृद्धि रुक जाने से भी ऐसे पदार्थ संचित होते हैं जिनसे स्वाद एवं गंध उत्पन्न होते हैं।

**वाष्पशील तेल** - वसन्त ऋतु में प्राप्त चाय की ताजी पत्तियों से 0.014% और ग्रीष्म ऋतु की ताजी पत्तियों से 0.007% वाष्पशील तेल प्राप्त किया जा चुका है। हरी चाय से प्राप्त वाष्पशील तेल के प्रमुख रचक  $\alpha$ - $\beta$ -हेक्सेनॉल,  $\beta$ - $\gamma$ -हेक्सेनॉल तथा निम्नतर ऐलिडहाइड हैं। इनके अतिरिक्त अल्प मात्रा में व्यूटिरैलिडहाइड, आइसोव्यूटिरैलिडहाइड तथा आइसोवैलेरैलिडहाइड भी पृथक् किये गए हैं। इनके साथ-साथ फेनिल ऐथिल ऐल्कोहल, फीनॉल, क्रैसॉल, हेक्सोइक अम्ल, ऑक्टिल ऐल्कोहल, जेरैनिऑल, एक ऐल्कोहल (सम्भवतः  $\beta$ -मेथिल-व्यूटान- $\alpha$ -ऑल), लिनैलूल, ऐसीटोफ्रीनोन, वेंजिल ऐल्कोहल तथा सिटैल-ए की भी पहचान हुई है। ताजी पत्तियों में पाये जाने वाले तेल में उपस्थित अम्लों में ऐसीटिक, प्रोपियानिक, व्यूटिरिक, वैलेरिक, कैप्रोइक तथा पामिटिक अम्ल सम्मिलित हैं। तैयार हरी चाय के तेल में कैप्रोइक, पामिटिक तथा हेप्टोइक अम्ल के साथ-साथ मेथिल सैलिसिलेट पाया जाता है (Chem. Abstr., 1934, 28, 3178; 1935, 29, 4895, 8229; 1936, 30, 6889; 1937, 31, 6814, 6815)।

काली चाय के भाप-आसवन से एक सौरभिक तेल (0.003-0.006%) प्राप्त होता है। फार्मोमा की काली चाय के निकाले गये तेल में जो रचक पाये गये, वे इस प्रकार हैं: आइसोवैलेरैलिडहाइड,  $\alpha$ - $\beta$ -हेक्सेनॉल, आइसोव्यूटिल ऐलिडहाइड, वेंजैलिडहाइड, व्यूटिरैलिडहाइड, आइसोव्यूटिरैलिडहाइड, कैप्रोऐलिडहाइड, क्रैसॉल,  $\beta$ - $\gamma$ -हेक्सेनॉल, लिनैलूल, तथा फेनिल ऐथिल, व्यूटिल, आइसोव्यूटिल, आइसोऐमिल, वेंजिल, हेक्सिल तथा ऑक्टिल ऐल्कोहल। इनके अतिरिक्त एक द्वितीयक टर्पीन ऐल्कोहल, सिट्रोनेलॉल तथा जेरैनिऑल भी पाये गये। सौरभिक तेल के क्षारकीय प्रभाज से विनोलीन की प्राप्ति की गई है। इसके अतिरिक्त तेल में मेथिल सैलिसिलेट, 2-ऐसीटिल पायरोल, मेथिल मरकैप्टन तथा गन्धक से युक्त रंगहीन द्रव (क्वथनांक 102-12°) जो वायु में खुला छोड़ देने पर पहले नीले-भूरे रंग वाला और अन्त में एक काले अवक्षेप में परिवर्तित हो जाता है, पाये जाते हैं (Chem. Abstr., 1934, 28, 7377; 1936, 30, 3589; 1938, 32, 1865; 1940, 34, 1809; 1941, 35, 3764)।

चाय की पत्ती में विद्यमान स्टार्च का विखण्डन चाय कुम्हलाते समय जल-अपघटनी परिवर्तनों के कारण होता है। किशोर पत्तियों

में स्टार्च की मात्रा लगभग 0.5% रहती है किन्तु कुम्हलाते समय इसका सर्वथा लोप हो जाता है। ताजी पत्ती में अल्प मात्रा में पाये जाने वाले स्टार्च, डेक्स्ट्रिन, गोंद तथा अन्य कार्बोहाइड्रेट चाय को दगवाते समय अंशिक रूप में कैरामेल में परिणत हो जाते हैं। काली चाय की जौ की शराव-सी गंध कुछ अंशों में कैरामेल बनने के ही कारण हो सकती है।

हरी चाय की कोटि पर ऐंथोसायन की मात्रा का प्रभाव पड़ता है। चाय की कोटि पत्तियों में पाये जाने वाले नाइट्रोजन की मात्रा के साथ बदलती है और यह नाइट्रोजन-मात्रा चाय के काढ़े में नाइट्रोजनी-पदार्थों की प्रतिशतता को प्रभावित करती है। किन्तु अब तक जितना ज्ञान संचित हो सका है उसके आधार पर, चाहे हरी चाय हो या काली चाय, उनकी अच्छाइयों एवं बुराइयों के लिये उत्तरदायी रचकों की पहचान संभव नहीं हो पाई।

चाय-चाखा चाय को लगभग पाँच मिनट तक तर रखता है और फिर निष्कर्ष का परीक्षण करता है जिसमें लगभग आधा टैनिन, तीन-चौथाई कैफ़ीन और संपूर्ण निष्कर्षणीय ठोसों का लगभग आधा रहता है। असम की चाय के निष्कर्षणों के परिणाम सारणी 3 में दिये जा रहे हैं।

चाय-चाखा की जाँच द्वारा चाय के काले लिकर के जो गुण निर्धारित किये जाते हैं, वे अपरिवर्तित चाय कैटेकिनों, मुख्य उत्पादों तथा बहुलकों के सापेक्ष अनुपात पर निर्भर करते हैं। मुख्य उत्पादों का अनुपात अधिक होने पर वहिया रंग और कसाव का लिकर मिलता है। बहुलकों का अनुपात ज्यादा होने पर फीके भूरे रंग का लिकर बनता है और उसमें तीव्रता की कमी पायी जाती है (Bradfield, Trop. Agriculture, Trin., 1946, 23, 75)।

कड़े निष्कर्ष से जो मलाई उपलब्ध होती है उसमें ज्यादातर ऐथिल ऐसीटेट द्वारा निष्कर्षण योग्य पॉलिफेनॉलों के कैफ़ीन लवण होते हैं (Bradfield & Penny, J. Soc. chem. Ind., Lond., 1944, 63, 306)।

चाय को बहुत समय तक संगृहीत रखने पर उसके समय निष्कर्षणीय पदार्थों में और क्लोरोफ़िल अंग में कमी आ जाती है (Chem. Abstr., 1939, 33, 8846)।

**चाय बीज** - बीजों के विश्लेषण से निम्नलिखित मान प्राप्त हुये: एल्बुमिनॉयड, 8.5; स्टार्च, 32.5; अन्य कार्बोहाइड्रेट, 19.9; वसीय तेल, 22.9; सैपोनिन, 9.1; अशोधित तन्तु, 3.8; खनिज पदार्थ, 3.3%। जोरहाट टी कंपनी से प्राप्त चाय बीजों की वायु-गुष्क गिरियाँ, जिन्हें असम खासी कटिया कहते हैं, लंदन में इम्पीरियल इंस्टीट्यूट में जाँची गई। इनमें 10.4% आर्द्रता

सारणी 3\*

अवयव	एक घंटा उवालने पर	5 मिनट तर रखने पर
टैनिन, %	12.4	7.3
कैफ़ीन, %	4.8	3.6
विलेय निष्कर्ष, %	44.5	23.2

\*Ukers, Tea, I, 513.

और 17.3% सुनहरे रंग का एक स्वच्छ तेल प्राप्त हुआ जिसमें कुछ गंध और स्वाद था जो अस्चिकर नहीं था. तेल की विशेषताएँ थीं: आपेक्षिक घनत्व<sup>15°</sup>, 0.921; अम्ल मान, 3.6; सावु. मान, 194.2; आयो. मान, 93.2; हेनर मान, 95.2; असावु. पदार्थ, 1.5%. तेल के अवयवी वसा अम्ल थे: पामिटिक, 7.6; स्टियरिक, 0.8; ओलीक, 83.3; लिनोलीक, 7.4; मिरिस्टिक, 0.3; और ऐराकिडिक अम्ल, 0.6%. मिश्रित वसा अम्लों में 0.8% हेक्साडेसीनोइक अम्ल भी होता है. असावु. पदार्थ में थियसिन नामक रंगहीन क्रिस्टलीय पदार्थ रहता है जिसका सूत्र  $C_{20}H_{34}O$ , ग.वि., 168°-70° है (Wehmer, II, 780; Hilditch & Jones, *J. Soc. chem. Ind., Lond.*, 1934, 53, 13T; Jamieson, 168; *Chem. Abstr.*, 1949, 43, 1582).

चाय बीज का तेल न सूखने वाला होता है और गुणों तथा विघेपताओं में ससांकुआ तेल के समान होता है. भारतीय चाय बीज से कम तेल उपलब्ध होता है (17.3%, जबकि क. ससान्क्वा से 58-59% और क. जपोनिका से 66.7% मिलता है) और बीज की खली मवेशियों के लिए उपयुक्त नहीं है (इसमें सैपोनिन होता है). इस दृष्टि से चाय बीज से तेल का निष्कर्षण करना व्यापारिक दृष्टि से लाभदायक नहीं माना जाता (*Bull. imp. Inst., Lond.*, 1918, 16, 454).

**उपयोग**—चाय पुष्टिकर और उद्दीपक पेय माना जाता है. यह प्रमस्तिष्क की अपेक्षा पेशी तंत्र के लिए ज्यादा उत्तेजक माना जाता है. मध्यम मात्रा में लेने पर यह शरीर की थकान दूर करता है. यह कपाय और मूत्रल होता है. पहला गुण टैनिनों की उपस्थिति के कारण होता है. कुछ लोगों का विचार है कि चाय पीने से पाचन पर हानिकारक प्रभाव पड़ता है. कैफीन और टैनिन से रहित चाय तैयार करने के प्रयत्न हुए हैं परन्तु इन दोनों से रहित चाय पीने वालों को फीकी लगती है. बढ़िया किस्म की चाय में कैफीन और टैनिन का अनुपात, कैफीन टैनेट बनने के लिए उपयुक्त अर्थात् 1:3 होता है. बहुत बढ़िया किस्म की चाय में इन दोनों का अनुपात 1:4.5 और घटिया किस्म में 1:4.8 होता है (U.S.D., 1624; Martindale, II, 111; Yegna Narayan Aiyer, 442).

पोषण की दृष्टि से चाय का अपने आप में कोई महत्व नहीं है. पत्तियों में जो प्रोटीन होता है वह निर्माण की प्रक्रियाओं में गुजरने समय अविलेय हो जाता है जिससे चाय के निष्कर्षण में प्रोटीन नहीं रहता. चाय के निष्कर्षण में भले ही कार्बोहाइड्रेट और वसा अपेक्षणीय परिमाण में रहते हैं फिर भी उनमें कुछ जल-विलेय विटामिन होते हैं. हैरिसन के अनुमान बनी हुई 1 किग्रा. चाय में 10 मिग्रा. राइबोफ्लेविन; 75 मिग्रा. निकोटिनिक अम्ल; और 25 मिग्रा. पैन्टोथेनिक अम्ल होता है (*Plant. Chron.*, 1948, 43, 262).

चाय की पत्तियों का निष्कर्षण नेत्रश्लेष्मला शोथ में अपने कसैलेपन के कारण उपयोग में आता है (U.S.D., loc. cit.).

## उत्पादन और व्यापार

**क्षेत्रफल और उत्पादन**—संभवतः चीन को छोड़कर, जिसके क्षेत्रफल और चाय उत्पादन के आंकड़े उपलब्ध नहीं हैं, भारत ही चाय का सबसे बड़ा उत्पादक और विदेशी व्यापार करने वाला देश है. 1948 में विश्व में चाय का उत्पादन 42 करोड़ 21 लाख

किग्रा. हुआ, जिसमें भारत में 25 करोड़ 54 लाख 48 हजार किग्रा., श्रीलंका में 13 करोड़ 45 लाख किग्रा., पाकिस्तान में 1 करोड़ 98 लाख किग्रा. एवं जावा और सुमात्रा में 1 करोड़ 26 लाख किग्रा. उत्पादन हुआ.

भारत में उत्पादन के प्रमुख क्षेत्र उत्तर-पूर्व में असम में ब्रह्मपुत्र और सुरमा की घाटियाँ तथा बंगाल में दार्जिलिंग और जलपाईगुड़ी जिले हैं. इस क्षेत्र में सम्पूर्ण भारत की लगभग 73% चाय उत्पन्न होती है. दक्षिण भारत में चाय की उपज नीलगिरि, मलावार, मैसूर, त्रावनकोर के ऊँचे क्षेत्रों में होती है जो कुल मिलाकर सम्पूर्ण भारत की पैदावार की 20% के लगभग है.

प्रथम विश्वयुद्ध के बाद चाय के क्षेत्रफल में काफी वृद्धि हुई और 1933 में 300,000 हेक्टर हो गयी, किन्तु उसी वर्ष 'इण्टर-नेशनल टी रेगुलेशन' ने इस क्षेत्रफल के विस्तार में रोक लगा दी.

इस शताब्दी के प्रारम्भ से चाय के क्षेत्रफल में कुल 60% की ही वृद्धि हुई है परन्तु चाय का उत्पादन दूना हो गया है. इसका कारण है प्रति हेक्टर वृद्धि 1900 में 384 किग्रा. से बढ़कर 1949 में 685 किग्रा. हो गई. यह वृद्धि चाय वागान प्रबंध में निरंतर सुधार के फलस्वरूप हो सकी है.

भारत की अधिकतर चाय काली चाय के रूप में तैयार की जाती है. हरी चाय का उत्पादन कम है और काँगड़ा घाटी तक ही सीमित है. द्वितीय विश्वयुद्ध के दौरान चीन और जापान से हरी चाय का आयात बंद हो गया. तब से भारत में हरी चाय काफी मात्रा में तैयार की जा रही है.

भारत में चाय का आंतरिक व्यापार विशाल है किन्तु उपज को देखते हुए भारत में चाय की खपत कम है. 1915 से पहले देश में कुल 1 करोड़ 35 लाख किग्रा. चाय की खपत थी. 'इंडियन टी मार्केट एक्सपैशन बोर्ड' के निरंतर उद्योग से चाय की खपत बढ़ती गयी और 1948 में 6.25 करोड़ किग्रा. हो गयी जो तत्कालीन उपज की लगभग 25% थी.

**निर्यात**—चाय की घरेलू खपत कम होने से भारत से पर्याप्त चाय का निर्यात होता है (सारणी 4). महत्व को देखते हुए भारत के विदेश व्यापार में चाय का दूसरा नंबर है. इस शताब्दी के प्रारम्भिक वर्षों में इसका निर्यात निरन्तर बढ़ता ही रहा और 1929-30 में यह 17 करोड़ 35 लाख किग्रा. हो गया. उसी वर्ष दुनिया के सभी चाय-उत्पादक देशों में उपज का अतिरिक्त हो गया, जिसके कारण विश्व बाजार में चाय की कीमत आर्थिक स्तर से नीचे गिर गयी. पहली अप्रैल, 1933 को 'इण्टरनेशनल टी रेगुलेशन' लागू हुए, जिनसे निर्यात का नियमन हुआ, चाय के क्षेत्रफल में अबाध गति से विस्तार करने में रोक लगा दी गयी और माँग और पूर्ति में संतुलन स्थापित किया गया.

भारत की चाय का आयात करने वाले देशों में इंग्लैंड अग्रणी है जो भारत की कुल चाय-उपज का 60-70% खरीदता है. रूस तथा अमेरिका दूसरे और तीसरे नंबर के ग्राहक हैं. कनाडा और ऑस्ट्रेलिया मिलकर 10% चाय लेते हैं. मध्य-पूर्व के देशों में ईरान हमारा स्थायी ग्राहक है.

अधिकांश चाय कलकत्ता, बम्बई, मद्रास और कोचीन के बन्दरगाहों से समुद्री मार्ग द्वारा निर्यात की जाती है. सर्वाधिक निर्यात कलकत्ता से और फिर मद्रास से होता है; बम्बई से काफी कम निर्यात होता है. कुछ चाय स्थल मार्ग से तिब्बत, अफगानिस्तान, ईरान तथा अन्य मध्य एशिया के देशों को निर्यात की जाती है.

सारणी 4—भारत से विश्व के प्रमुख देशों को चाय का निर्यात  
(काली चाय, निर्यात के रूप में, पत्तियाँ)  
(मात्रा: किलो.; मूल्य: रु. में)

	अप्रैल 1965-मार्च 1966		जून 1966-मार्च 1967		अप्रैल 1967-मार्च 1968		अप्रैल 1968-मार्च 1969	
	मात्रा	मूल्य	मात्रा	मूल्य	मात्रा	मूल्य	मात्रा	मूल्य
इथोपिया	6,530	35,596	..	..	3,376	26,088	923	9,405
मारिशस	1,545	14,372	..	..	..	..	..	..
सूडान	1,512,979	6,877,431	1,469,959	9,577,169	2,949,760	19,209,854	5,281,231	27,311,877
अरब गणराज्य	12,315,197	64,673,293	12,146,413	80,913,031	11,346,207	72,603,832	9,287,093	56,095,968
कनाडा	3,494,790	20,866,135	3,645,089	31,994,256	3,748,492	32,313,298	3,750,193	28,220,114
अमेरिका	5,464,049	32,860,714	7,359,981	61,298,111	8,262,320	67,889,759	7,812,676	56,299,010
अफगानिस्तान	2,378,506	12,312,908	2,658,968	17,351,366	2,766,876	21,162,967	5,049,112	34,020,602
ऑस्ट्रेलिया	3,341,814	16,741,704	5,775,076	42,066,852	5,789,706	42,157,406	5,501,401	36,147,108
ईरान	2,559,286	23,492,431	1,668,729	21,689,214	2,055,647	29,365,401	..	..
नेपाल	358,445	2,918,154	457,480	3,542,662	431,483	3,858,930	473,670	4,244,389
बंगलादेश	271,519	1,620,188	..	..	..	..	..	..
इजरायल	2,151,130	10,209,940	..	..	..	..	..	..
जोर्डन	1,086,603	5,035,068	916,565	6,353,276	1,131,371	8,132,088	1,499,276	8,832,196
पोलैण्ड	1,571,930	8,719,131	1,211,844	10,072,034	1,875,325	16,896,355	1,883,756	13,154,670
सोवियत देश	16,736,336	121,946,851	16,194,026	152,812,396	20,028,841	198,022,932	20,848,157	191,952,747
ब्रिटेन	95,524,345	549,169,901	92,520,597	801,459,341	106,291,510	996,295,661	95,478,062	764,231,731
जर्मन गणराज्य	602,278	3,543,363	1,596,391	14,487,526	726,433	7,063,408	424,408	3,568,071
जर्मन फेडरल रिपब्लिक	1,587,106	12,878,222	1,034,731	12,145,352	2,591,130	27,911,755	3,499,366	38,468,326

भारत से निर्यात की गयी अधिकांश चाय काली चाय होती है। हरी चाय का निर्यात कम है, हरी चाय स्थल मार्ग से मध्य एशिया के देशों को जाती है; थोड़ी मात्रा में संयुक्त राज्य अमेरिका और मिस्र को भी भेजी जाती है। 1943-44 से 1946-47 तक श्रीलंका ने भी भारत से पर्याप्त हरी चाय मँगवाई। 1946-47 में कुल 151.65 टन चाय भेजी गई जिसका मूल्य 1,68,000 रु. था। समस्त देशों को इसी वर्ष 285.30 टन हरी चाय भेजी गई जिसका मूल्य 6,61,000 रु. था।

काली और हरी चाय के अतिरिक्त चाय की रद्दी और भाइन भी बहुतायत से, विशेषतः कैम्बोडिया निर्माण के लिये, अमेरिका को निर्यात की जाती थी (सारणी 5)। प्रारम्भ में इंग्लैंड, जर्मनी और बेल्जियम भी प्रचुर मात्राएँ आयातित करते थे। युद्ध के काल में ऑस्ट्रेलिया और कनाडा भारत से चाय की रद्दी मँगते थे।

चाय का बीज बहुत बड़ी मात्रा में भारत से जावा, सुमात्रा और श्रीलंका को निर्यात किया जाता था (सारणी 6)। 'इंटरनेशनल टी रेगुलेशन्स' के अनुसार चाय के बीजों का निर्यात केवल प्रायोगिक कार्यों के लिए ही किया जा सकता है। 1934-35 और 1935-36 में थोड़ा-सा बीज केन्या और टांगानिका को निर्यात किया गया।

आयात—भारत अल्प मात्रा में काली चाय (अधिकतर श्रीलंका से), हरी चाय और कभी-कभी इटिया-चाय (चीन और जापान से) आयात करता है। इस आयातित चाय का कुछ अंश मध्यपूर्व के देशों को पुनः निर्यात कर दिया जाता है।

विपणन—विभिन्न इलाकों में निर्मित चाय को कलकत्ता और लंदन में सार्वजनिक नीलामी द्वारा व्यापार के लिये उपलब्ध बनाया जाता है। दक्षिण भारत की चाय की नीलामी नहीं की जाती बल्कि यह प्रचुर मात्रा में कोलम्बो के बाजार में बेची जाती है। दक्षिण भारत की चाय की नीलामी के लिए कोचीन को एक केन्द्र रूप में विकसित करने का प्रयास हुआ है।

भारतीय चाय बहुत बड़ी मात्रा में जहाज द्वारा लंदन भेजी जाती थी और लंदन के 'टी ब्रोकर्स एसोसियेशन' द्वारा नीलाम की जाती थी। चाय की विक्री कारखानों द्वारा पूरी फसल या फसल के किसी हिस्से को बेचकर या आर्डर मिलने पर ग्राहक देशों को सीधे जहाज से माल भेज कर की जाती है।

द्वितीय विश्व युद्ध के छिड़ने पर लंदन में चाय की विक्री बंद कर दी गयी और ब्रिटेन के खाद्य मंत्रालय ने भारतीय उत्पादकों से करार करके इंग्लैंड और मित्र राष्ट्रों के लिए आवश्यक सम्पूर्ण

## सारणी 5 - चाय की रद्दी का वार्षिक निर्यात

	परिमाण (हजार किग्रा. में)	मूल्य (हजार रु. में)
1929-30 से 1933-34 (औसत)	2,025	334
1934-35 से 1938-39 (औसत)	2,145	235
1939-40 से 1943-44 (औसत)	2,863	455
1944-45 (औसत)	3,026	807
1945-46 "	3,754	1,220
1946-47 "	1,972	677
1947-48 "	3,503	1,489
1948-49 "	3,016	1,430

## सारणी 6 - चाय के बीजों का निर्यात\*

वर्ष	परिमाण (टन में)	गंतव्य
1913-14	400.0	जावा, श्रीलंका, सुमात्रा
1918-19	64.7	"
1931-32	6,436.0	जावा
1934-35	61.0	केन्या
1935-36	122.0	केन्या और टांगानिका

\*Handbook of Commercial Information, 1937, 257.

चाय की खरीद आरम्भ कर दी. कलकत्ता की नीलामी आंतरिक उपयोग और भारत से सीधे ही आयात करने वाले बाहरी बाजारों तक सीमित कर दी गयी.

मूल्य-युद्ध के प्रारम्भिक वर्षों में (1933-34 से 1940-41 तक) भारतीय चाय का औसत मूल्य 10 आने 6 पाई (65 पैसे) प्रति पाउंड (450 ग्रा.) (निर्यात) और आंतरिक उपयोग के लिए 4 आने 7 पाई (29 पैसे) प्रति पाउंड (450 ग्रा.) था. युद्धकाल में अमेरिका जैसे देश जो ब्रिटेन के माध्यम से चाय मँगाते थे, भारत से सीधे चाय मँगाने लगे. फलतः माँग बढ़ी और 1938-39 में मूल्य 9 आने 7 पाई (59 पैसे) से बढ़कर 1941-42 में 1 रु. 9 पाई (1.03 रु.) हो गया. 1942 में भारत सरकार ने निजी निर्यात व्यापार पर प्रतिबंध लगा दिया और आयात के लिए उपलब्ध सारी चाय ब्रिटेन के खाद्य मंत्रालय के सुपुर्द कर दी. कलकत्ता की नीलामी विक्री केवल आंतरिक उपभोग तक के लिए सीमित कर दी गई. चाय का मूल्य युद्ध-पूर्व के तीन वर्षों के औसत पर तय कर दिया गया और 1942 तक जो दाम बढ़ चुके थे उनकी उपेक्षा कर दी गई. इसके अतिरिक्त 1944 के बाद इंग्लैंड को निर्यातित चाय पर से चुंगी हटा दी गई किन्तु भारत में उपयुक्त चाय पर दो आना (12 पैसे) प्रति पाउंड (450 ग्रा.) चुंगी विठा दी गयी. फलतः भारतीय बाजार में चाय की कीमत बहुत बढ़ गयी जबकि इंग्लैंड को युद्ध-पूर्व मूल्य पर ही चाय मिलती रही.

यह विषमता 1947 तक चलती रही. उसी वर्ष के प्रारम्भ में ब्रिटेन के खाद्य मंत्रालय ने अपनी आवश्यकता-भर के लिए चाय खरीदना प्रारम्भ किया और शेष की विक्री के लिए भारत को खुली छूट दे दी. परिणामस्वरूप कलकत्ता में निर्यातित चाय के लिए पाँच वर्षों के बाद पुनः नीलामी विक्री आरम्भ हो गयी. आरम्भ में निर्यातित चाय के दामों में तेजी से वृद्धि हुई परन्तु 1947 के अंत तक आते-आते निर्यातित चाय की कीमत लगभग देशी बाजार के स्तर पर पहुँच गयी. 1947 में सरकार ने चुंगी कर के अतिरिक्त दो आना (12 पैसे) प्रति पाउंड (450 ग्रा.) की दर से निर्यातित चाय पर उत्पादन कर भी लगा दिया जिसे बाद में 4 आना (25 पैसे) प्रति पाँड कर दिया गया.

चाय का मूल्य उसकी कोटि (पत्ती या चूर्ण की कोटि) और गुणता के अनुसार बदलता रहता है. दार्जिलिंग की चाय श्रेष्ठ होती है और उसका मूल्य भी अधिक रहता है.

अंतर्राष्ट्रीय चाय नियंत्रण-प्रथम विश्वयुद्ध के बाद चाय बाजार में बारी-बारी से अतिशय समृद्धि और अतिरिक्त मंदी की अवधियाँ उत्पन्न होने लगीं. 1930 और उसके आगामी वर्षों में चाय-उद्योग को कठिन संकट का सामना करना पड़ा. यह संकट अधिक उत्पादन के कारण चाय के भाव में गिरावट थी. फलतः एक ऐसे तंत्र की आवश्यकता का अनुभव हुआ जो चाय की माँग और पूर्ति में तालमेल बिठा सके. 1933 में अंतर्राष्ट्रीय चाय नियंत्रण योजना प्रस्तुत की गयी जिसके अनुसार प्रमुख चाय उत्पादकों, अर्थात् भारत, श्रीलंका, नीदरलैंड, पूर्वी द्वीप समूह, ईस्ट इंडीज, ने आगामी 5 वर्षों तक चाय का क्षेत्रफल बढ़ाने और निर्धारित कोटा के अनुसार ही उत्पादन और निर्यात को नियंत्रित करने का निश्चय किया गया. नियंत्रणों को लागू करने के लिए अंतर्राष्ट्रीय चाय समिति गठित की गयी (International Tea Committee, Memorandum relating to Tea Industry and Tea Trade of the World, 1945, 48; Wickizer, 72).

1938 में पाँच वर्षों के लिए इस समझौते का नवीनीकरण किया गया. इसमें मलाया और ब्रिटिश पूर्वी अफ्रीका भी सम्मिलित हो गये. विश्वयुद्ध के छिड़ने पर अंतर्राष्ट्रीय चाय समिति ने शांति स्थापित होने के दो साल बाद तक योजना चालू रखने का निर्णय लिया.

1933 में, जब अंतर्राष्ट्रीय चाय नियंत्रण के नियमों की स्थापना हुई थी, माँग और पूर्ति के मध्य अपेक्षाकृत कम अन्तर था और भारत का निर्यात-कोटा 17 करोड़ 24 लाख 50 हजार किग्रा. अर्थात् तत्कालीन मानक निर्यात का 85% निर्धारित किया गया था. 1938 तक खपत बढ़ गई थी और 1938-39 में कोटा में 92.5% तक की वृद्धि के बावजूद माँग बढ़ती ही जा रही थी. 1942 में जब जापान ने नीदरलैंड पूर्वी द्वीप समूह पर धावा किया और चीन, जापान और फार्मोसा के निर्यात बंद हो गये तो निर्यात-कोटा को बढ़ाकर 125% करना पड़ा. चाय की माँग निरंतर बढ़ती ही जा रही थी.

इस योजना के क्रियान्वयन की अवधि में अंतर्राष्ट्रीय चाय समिति द्वारा भारत के लिए निर्धारित निर्यात-कोटा विभिन्न इलाकों में उचित रूप से बाँट दिया गया जिसका आचार 1929-1932 में इलाकों का स्वीकृत अधिकतम उत्पादन था. इससे उत्पादन का 'इलाका फसल आचार' बना. इसी प्रकार क्षेत्रफल का नियंत्रण इस प्रकार किया गया कि नियंत्रण की अवधि में

31 मार्च 1938 में जो क्षेत्रफल था उसमें 1.5% से अधिक वृद्धि न की जाए।

1947 में अंतर्राष्ट्रीय चाय समिति ने समझौते के नवीनीकरण पर विचार किया और 31 मार्च 1948 से दो वर्ष या इससे कम समय के लिए, जब तक कि नवगठित अंतर्राष्ट्रीय व्यापार संस्थान अंतर-सरकारी पदार्थ समझौते की शर्तें तय नहीं कर देता तब तक के लिए एक अंतरिम समझौता कर लेने का सुझाव दिया। इसी बीच मलाया और पूर्व अफ्रीका के उपनिवेशों ने इस योजना का समर्थन करना बंद कर दिया और वे अपने चाय के क्षेत्रफल का यथेच्छा और यथासामर्थ्य विस्तार करने के लिए स्वतंत्र हो गए। फलतः चालू समझौते में सुधार करना आवश्यक हो गया और 1938 में चाय के क्षेत्रफल के विस्तार पर 0.5% तक की जो पाबंदी लगायी गयी थी, उस पर विचार करना विशेष रूप से आवश्यक हो गया। श्रीलंका अपने अलाभकर रवड़ क्षेत्रों को चाय क्षेत्रों से प्रतिस्थापित करना चाहता था। पाकिस्तान ने अपना अलग बोर्ड स्थापित करने की अनुमति और चाय क्षेत्रों को पुनः रोपित करने के लिए चाय बीजों की मांग की। अतः शर्तों को उदार बनाया गया और अंतरिम समझौते की अवधि में 31 मार्च, 1938 को चाय के क्षेत्रफल में 2% विस्तार और 5% प्रतिस्थापन की छूट दी गयी। प्रतिस्थापन के साथ शर्तें यह थी कि चाय के क्षेत्रफल में जितनी नयी जमीन सम्मिलित होगी उतनी ही पुरानी चाय भूमि से चाय-पौधों का उन्मूलन किया जायेगा। 1948 के प्रारम्भ में ही भारत ने नया करार मान लिया और श्रीलंका, नीदरलैंड पूर्वी द्वीप समूह तथा पाकिस्तान ने 1948 के अंतिम चरण में समझौते पर हस्ताक्षर कर दिए (*Adm. Rep. Indian Tea Licensing Comm., 1947-48; Capital, 1948, 120, 1062; Plant. Chron., 1949, 44 513*).

चाय कर—लंदन स्थित वाजार विस्तारण बोर्ड (टी मार्केट एक्सपैशन बोर्ड) चाय उत्पादक देशों से जो चंदा प्राप्त करता है उससे वह विश्व-भर में चाय का प्रचार करता है। इस हेतु कर लगाया जाता है। कर की दर में समय-समय पर परिवर्तन होता रहा है। प्रारम्भ में यह 1 रु. 6 आना (1.37 रु.) प्रति पाउंड (450 ग्रा.) था। स्वतन्त्रता के कुछ काल बाद यही 1 रु. 10 आना (1.62 रु.) प्रति पाउंड कर दिया गया।

*C. thea* Link; *C. theifera* Griff.; *viridis*; *bohea*; *stricta*; *lasiocalyx*; *macrophylla*; *shan*; *assamica*; *sinensis*; *cambodia*; *Heterodera marioni* G.; *Brachytrypes achatinus* Stoll; *Albizia stipulata*; *A. procera*; *A. moluccana*; *A. lebbeke*; *Dalbergia assamica*; *Derris robusta*; *Leucaena glauca*; *Grevillea robusta*; *Gliricidea maculata*; *Acacia* spp.; *Erythrina* spp.; *Cajanus cajan*; *Tephrosia candida*

करंगा जसू (सैक्रोफुलेरिएसी) CURANGA Juss.

ले.—करंगा

Fl. Br. Ind., IV, 275.

यह इण्डो-मलायन क्षेत्र में पाई जाने वाली विकीर्ण अथवा विमर्षा भाड़ियों का अत्यन्त लघु वंश है। क. फेलटेरी (लीरियो) मेरिल (= क. मेल्लोसिफोलिया जसू) सिन. क. अमाररा जसू सिक्किम, हिमालय प्रदेश तथा असम में पाई जाने वाली अरोमिल

विखरी हुई वार्षिक भाड़ी है। इसका उपयोग ज्वरहारी के रूप में किया जाता है (Kirt. & Basu, II, 1819).

पौधे में डिजिटैलिन के समान अक्रिस्टलीय, कड़वा ग्लाइको-साइड, करंगिन, के पाये जाने का उल्लेख है (Wehmer, II, 1122). *Sacrophulariaceae*; *C. felterrae* (Lour.) Merrill; *C. melissifolia* Juss.; *C. amara* Juss.

करकुलिगो गेटनर (अमरिलिडैसी) CURCULIGO Gaertn.

ले.—कुरकुलिगो

यह उष्णकटिबन्ध में पाई जाने वाली भाड़ियों की 12 जातियों का वंश है। इनकी जड़ें तथा तना कन्दिल होता है और पत्तियाँ बहुधा चुन्नटदार होती हैं। इसकी बहुत-सी जातियाँ शोभाकारी हैं।

*Amaryllidaceae*

क. आर्किओइडिस गेटनर *C. orchioides* Gaertn.

ले.—कु. आर्किओइडिस

D.E.P., II, 650; Fl. Br. Ind., VI, 279.

सं.—मूशली; हि.—काली मूसली; कं.—तालमूली; ते.—नेलातैत्य-गड्डा; क.—नेलाताति-गड्डे।

यह छोटी वृद्धी है जिसका मूलकांड कंदिल, 30 सेंमी. तक लम्बा; जड़ें कुछ मांसल और पत्तियाँ चक्र में होती हैं। यह भारत में उपोष्ण हिमालय में कुमायूँ से पूर्व की ओर, और पश्चिमी घाट में कोंकण से दक्षिण की ओर पाई जाती है।

इसकी कंदिल जड़ें चिकित्सा में काम आती हैं। जब पौधा दो वर्ष का होता है तो जड़ें इकट्ठा की जाती हैं, बोई जाती हैं, छोटी जड़ें निकाल दी जाती हैं, और लकड़ी के चाकू से कतलों में काट कर छाया में सुखाई जाती हैं। वे कुछ कड़वी और श्लेष्मी होती हैं और टॉनिक, परिवर्ती, शामक, मूत्रल और नवीकारो समझी जाती हैं। वे आमतौर से मुग्धियों और तिक्तों के साथ मिलाकर क्वासीर, अतिशार, पीलिया और दमे में दी जाती हैं तथा बुजली और त्वचा रोगों में पुल्टिस की भाँति प्रयुक्त होती हैं (Kirt. & Basu, IV, 2469; Dymock, Warden & Hooper, III, 462; Burkill, I, 703).

इस भेषज के चूर्ण के विश्लेषण से निम्नलिखित मान प्राप्त हुए: ईयर निष्कर्ष, 1.28; ऐल्कोहल निष्कर्ष, 4.14; जल निष्कर्ष, 39.92; स्टार्च, 43.48; अघोषित तन्तु, 14.18; राख, 8.60; और टैनिन, 4.15% (Dymock, Warden & Hooper, loc. cit.).

क. कैपिटुलेटा कुंटजे सिन. क. रिकरवेटा ड्राइएण्डर *C. capitulata* Kuntze

ले.—कु. कापिटुलाटा

Fl. Br. Ind., VI, 278.

यह गूच्छेदार वृद्धी है, जिसकी पत्तियाँ चुन्नटदार तथा पुष्पगुच्छ सितारों के समान घने पीले होते हैं। यह उष्णकटिबन्धीय हिमालय

में नेपाल से पूर्व की ओर बंगाल तक पायी जाती है और अपनी सुन्दर पर्णावली के कारण बहुधा इसकी खेती की जाती है. बेर. बेरीगेटा हार्टोरम की पत्तियों में लम्बी श्वेत रेखायें होती हैं. पौधे के लिये प्रचुर जल तथा अच्छे जल-निकास की आवश्यकता होती है.

इसकी पत्तियों से एक रेशा प्राप्त होता है जिसे पहाड़ी आदिवासी नकली केरों के रूप में प्रयोग करते हैं. इसके फल खाद्य है (Burkill, I, 704).

*C. recurvata* Dry.; var. *variegata* Hort.

### क. लटिफोलिया ड्राइएण्डर *C. latifolia* Dry.

ले.-कु. लाटिफोलिया

Fl. Br. Ind., VI, 280.

यह ब्रह्मा तथा अण्डमान द्वीपों में पायी जाने वाली एक शोभा-कारी वृटी है, जिसकी पत्तियाँ चौड़ी, सुन्दर तथा वक्र होती हैं. फूल चटक पीले रंग के होते हैं. यह लगभग एक वर्ष में फूलने लगती है. इसकी पर्णावली परिवर्तनशील है. पौधे में से असंख्य अंतःभूस्तारी उत्पन्न होते हैं, जिन्हें निकाल कर सरलता से उगाया जा सकता है.

इसकी कड़ी पत्तियों से एक रेशा निकाला जाता है जिसका उपयोग मछली मारने के जाल बनाने के लिए किया जाता है. फल मीठे तथा खाद्य हैं. इनसे भूख बढ़ती है (Burkill, loc. cit.).

### करक्यूमा लिनिग्रस (जिजीबरेसी) CURCUMA Linn.

ले.-कुरकूमा

यह लगभग 70 जातियों की प्रकंदीय वृष्टियों का एक वंश है जो भारत, श्याम, मलाया द्वीप समूह और उत्तरी ऑस्ट्रेलिया में पाया जाता है. लगभग 30 जातियाँ भारत में पाई जाती हैं जिनमें से कुछ आर्थिक महत्व की हैं.

*Zingiberaceae*

### क. अंगुस्टीफोलिया राक्सवर्ग *C. angustifolia* Roxb.

पूर्वीय भारत का अरारोट, त्रावनकोर स्टार्च

ले.-कु. अंगुस्टिफोलिया

D.E.P., II, 652; C.P., 444; Fl. Br. Ind., VI, 210; Kirt. & Basu, IV, 2418, Pl. 934A.

हि.-तीखुर; म.-तवालीरा; त.-अरारोट-किभांगू; ते.-अरारोट गद्दालू, पालगुन्दा.

यह जाति मध्य प्रदेश, बंगाल, महाराष्ट्र, तमिलनाडु के पहाड़ी भागों में और हिमालय की कुछ निचली श्रेणियों में पायी जाती है. इसके कन्दों या प्रकंदों में स्टार्च होता है जिसको मारण्डा एरुण्डिनेसी लिनिग्रम से प्राप्त वास्तविक अरारोट चूर्ण के स्थान पर प्रयोग में लाते हैं.

यह पौधा बहुत से स्थानों में जंगली उगता है. यह नम अथवा ठंडे स्थानों में लगभग 450 मी. की ऊँचाई पर पाया जाता है और इसकी खेती बहुत ही कम की जाती है. इसके

कन्दों को शरद के अन्त में बोते हैं और सूखे मौसम में कभी-कभी सिंचाई करते रहते हैं. जनवरी में फसल काट ली जाती है. मद्रास के प्रायोगिक क्षेत्रों में 3,900 किग्रा. प्रति हेक्टर तक उपज होने की सूचना है. कंदों को धोकर, कूटकर, लुगदी बना लेते हैं और तंतुओं और अन्य अंगुष्ठियों को बार-बार धोकर और कपड़े से छानकर उनसे स्टार्च को अलग कर लेते हैं. फिर धूप में सुखाकर इसका चूर्ण बना लेते हैं (उपलब्धि, 12.5%). यह पदार्थ अरारोट से कुछ-कुछ मिलता है. इसके स्टार्च कण बड़े, लम्बे, नाशपाती के आकार के या गदाकार होते हैं और शीघ्र ही पच जाते हैं. वह बच्चों एवं रोगियों के लिये दूध का हलवा बनाने के काम आता है. बाजार में मिलने वाले पदार्थ में बहुधा दूसरे स्टार्चों, जैसे टेपियोका, शकरकन्द और चावल के आठों की मिलावट रहती है. पूर्वी भारतीय अरारोट के स्टार्च की बहुत विक्री है किन्तु व्यापार के आँकड़े प्राप्त नहीं हैं (Somayajulu, *Madras agric. J.*, 1939, 27, 442; Winton & Winton, I, 52).

*Maranta arundinaceae* Linn.

### क. अमाडा राक्सवर्ग *C. amada* Roxb.

मैंगो-जिजर

ले.-कु. अमाडा

D.E.P., II, 652; C.P., 443; Fl. Br. Ind., VI, 213; Kirt. & Basu, IV, 2422, Pl. 937A.

सं.-कर्पूर हरिद्रा; हि.-आमा हल्दी; वं.-आमड़ा; म.-अम्का हल्दी; ते.-मैमीडियालम; त.-मँगई इंजी.

इस जाति के प्रकंदों में कच्चे आमों जैसी लाक्षणिक गंध आती है. यह अधिकतर बंगाल, कोंकण और तमिलनाडु के कुछ भागों में जंगली उपजती है. इसका प्रकंद अधिकतर अचार और चटनी के प्रयोग में लाया जाता है. यह वातसारी है. इसे चोट और मोच पर लगाते हैं.

इसका पौधा उपजाऊ भूमि में, जहाँ पानी देने और निकास की सुविधा होती है, भलीभाँति उगता है. इसको वगीचों में बैंगन (सोलैनम मेलानेना लिनिग्रस) और ओकरा (हिबिस्कस एस्कुलेन्स लिनिग्रस) जैसी शाकभाजियों के साथ उगाते हैं. इसके लिये पहले खेत को जोत कर और खाद देकर तैयार कर लेते हैं, फिर प्रकंदों के छोटे-छोटे टुकड़े करके लगभग 45 सेंमी. की दूर पर मई और जून में बो देते हैं. प्रत्येक हेक्टर के लिये 90 से 112.5 किग्रा. प्रकंदों की आवश्यकता होती है. फसल को पानी काफी चाहिए. कटाई अक्टूबर में शुरू होकर जनवरी तक चलती रहती है. इसमें समूचे पौधे उखाड़ लिये जाते हैं और प्रकंदों को एकत्रित करके धोकर छाया में सुखा लेते हैं. बहुधा प्रति हेक्टर 4,050 किग्रा. उपज मिलती है (Sankaram, *Madras agric. J.*, 1942, 30, 191).

क. अमाडा के प्रकंदों से 1.1% सौरभिक तेल प्राप्त होता है जिसमें *d-α* पिनीन, 18; ओसीमीन, 47.2; लिनेलूल, 11.2; लिनेलिल ऐसीटेट, 9.1; सैफरोल, 9.3; तथा अज्ञात पदार्थ, 3.5% होते हैं. आसवन से 1.7% की हानि होती है (*Chem. Abstr.*, 1941, 35, 6393).

*Solanum melongena* Linn.; *Hibiscus esculentus* Linn.



**क. एरोमैटिका सालिसवरी C. aromatica Salisb.**

जंगली हल्दी, पीली हल्दी

ले.—कु. आरोमाटिका

D.E.P., II, 655; C.P., 443; Fl. Br. Ind., VI, 210; Kirt. & Basu, IV, 2419, Pl. 935.

हि.—जंगली हल्दी; वं.—वनहोलूद; म.—रन हालदा; त.—कस्तूरी-मांजल; ते.—कस्तूरी पैसूपु; क.—कस्तूरी अरिशीना.

यह भारत-भर में जंगली पाई जाने वाली जाति है किन्तु मुख्य रूप से बंगाल और त्रावनकोर में उगायी जाती है। इसके प्रकन्द हल्के पीले परन्तु काटने में नारंगी लाल रंग के होते हैं और उनमें से कपूर-जैसी गंध आती है। कभी-कभी इसका प्रयोग हल्दी (क. लांगा) के स्थान पर किया जाता है परन्तु मसाले के रूप में नहीं और मोच आने पर इन्हें अन्य कपायों, तिक्तों तथा सुगन्धियों के साथ मिलाकर ऊपर से लगाते हैं।

प्रकन्दों के विश्लेषण से निम्नलिखित मान प्राप्त हुए हैं: ईथर निष्कर्ष, 12.06; ऐल्कोहल निष्कर्ष, 1.14; जल निष्कर्ष, 6.50; आर्द्रता, 13.33; ऐल्युमिनायड, 30.63; स्टार्च, 23.46; अशोधित तन्तु, 8.42; और राख, 4.46%; भाप आसवन से 6% हरे-भूरे रंग का कपूर-जैसी गंध का तेल प्राप्त होता है, जिसके स्थिरांक इस प्रकार है:  $d_{30}^{30}$ , 0.9139;  $n_D^{30}$ , 1.5001;  $(\alpha)_D^{30}$ ,  $-12.5^\circ$ ; अम्ल मान, 0.9; एस्टर मान, 2.03; ऐसीटिलीकरण के पश्चात् एस्टर मान, 58.66. तेल में से टर्पिन (विशेषतः  $L-\alpha$  और  $I-\beta$  करक्यूमीन), 65.5; दो मोनोसाइक्लिक तृतीयक सेस्क्वीटर्पिन ऐल्कोहल, 22.0;  $d$ -कैम्फर, 2.5;  $d$ -कैम्फीन, 0.8;  $p$ -मेथॉक्सि-सिनैमिक और अन्य अम्ल, 0.7; अज्ञात पदार्थ, 8.5% पाये जाते हैं। रंजक पदार्थ की पहचान करकुमिन के रूप में की गई है (Rao et al., J. Indian Inst. Sci., 1926, 9A, 140; J. chem. Soc., 1928, 2496; Rao & Shintre, J. Soc. chem. Ind., Lond., 1928, 47, 54T).

**क. केसिया राक्सवर्ग C. caesia Roxb.**

काली जेडोएरी (हल्दी)

ले.—कु. केसिया

D.E.P., II, 658; C.P., 443; Fl. Br. Ind., VI, 212; Kirt. & Basu, IV, 2442, Pl. 936.

हि.—नर कचूरा; वं. और म.—काली हल्दी; ते.—मनुपासुपु. यह बंगाल का मूलवासी है और थोड़ी मात्रा में उगाया जाता है। ताजे कन्दों का रंग हल्का पीला होता है और उनसे सुगंध आती है। उन्हें कांतिवर्धक पदार्थों में प्रयुक्त करते हैं। मोच और चोट लगने पर इसका लेप किया जाता है। कंदों के विश्लेषण से आर्द्रता, 9.76; सौरभिक तेल और रेजिन तेल, 4.47; अर्कैरा, 1.21; स्टार्च, 18.75; ऐल्युमिनायड, 22.94; अशोधित तन्तु, 25.20; गोंद और कार्वनिक अम्ल, 10.10; तथा राख, 7.57% प्राप्त हुई (Dymock, Warden & Hooper, III, 405).

मूत्र कंद का भाप आसवन करने पर 1.6% सौरभिक तेल निकलता है जिसमें  $d$ -कैम्फर, 76.6; कैम्फीन और वॉनिलीन, 8.2; सेस्क्वीटर्पिन, 10.5; और अज्ञात अवशेष, 4.7% रहता है। सौरभिक तेल साधारण ताप पर  $d$ -कैम्फर के कारण कुछ-कुछ जम

जाता है। शोधित तेल का घनत्व 0.845 है। यह दक्षिणावर्ती होता है और इसमें कपूर-जैसी तेज गंध आती है। यह कपूर का स्रोत है और इसके व्यापारिक उत्पादन पर ध्यान दिया जाना चाहिए (Chem. Abstr., 1940, 34, 6015; Malaviya & Dutt, Proc. nat. Acad. Sci., India, 1940, 10, 64).

**क. जेडोएरिया रोस्को C. zedoaria Rosc.**

जेडोएरी

ले.—कु. जेडोआरिया

D.E.P., II, 669; C.P., 444; Fl. Br. Ind., VI, 210; Kirt. & Basu, IV, 2420, Pl. 934B.

हि., वं., म., क. और गु.—कचूरा; त.—किचली-किजंधू; ते.—कचोरम, मल.—पुलाकिजन्ना.

यह पूर्वी हिमालय एवं कनारा के समुद्री तट के पर्णपाती जंगलों में उगने वाली जंगली जाति है। यह उत्तर पूर्वी भारत की मूल वासी है और अब भारत, श्रीलंका तथा चीन के अधिकांश भागों में काफी मात्रा में उगाई जाती है। इस पौधे का प्रवर्धन कन्दों से किया जाता है। वर्षा होते ही कन्दों के छोटे-छोटे टुकड़े, जिनमें कलिका हों, पट्टा किये हुए खेत में लगा देते हैं। सुपारी के पेटों को छाया और सिचाई की नालियाँ क. जेडोएरिया की खेती में सहायक होते हैं। कंदों दो वर्षों में काफी बड़ी हो जाती हैं (Dhaneshwar, Indian For., 1940, 66, 479).

क. जेडोएरिया की आकृति क. लांगा से बहुत मिलती-जुलती है। पौधा लगभग 45 सेंमी. की ऊँचाई तक जाता है जिस पर हरी पत्तियाँ होती हैं जिसकी नसें लाल होती हैं। कन्दें बड़ी तथा मोटी होती हैं। इनको पतले कतलों में काटकर मुखा लेते हैं। सूखे कतले भूरे, मांस के रंग के होते हैं जिससे कस्तूरी-जैसी कपूर मिश्रित सुगन्ध आती है। यही इसका व्यापारिक रूप है। इसका स्वाद चरपरा और कुछ-कुछ कड़वा होता है।

कन्दों में स्टार्च की मात्रा अधिक होती है। वाजारू गोती स्टार्च इन्हीं कन्दों से निकाला जाता है। इसका प्रयोग अरारोट और जौ के स्थान पर भी होता है। यह वच्चों और पथ्य पाने वाले रोगियों के लिये महत्वपूर्ण खाद्य है। यह ठंडक और शान्ति देने वाला है और मिठाइयों में इस्तेमाल होता है। सपन की लकड़ी के साथ इसके चूर्ण का काढ़ा बनाने से एक लाल चूर्ण, अवीर, प्राप्त होता है।

शोती स्टार्च बनाने के लिये कन्दों को धोकर, साफ करके, पीस कर लुगदी बना लेते हैं। इसको पानी में मिलाकर खूब चलाते हैं जिससे स्टार्च नीचे बैठ जाता है। ऊपर से द्रव को नियार लेते हैं। अवशेष को पानी के साथ फिर चला कर कपड़े से छानकर स्टार्च को नीचे बैठने देते हैं। यह क्रिया वारम्बार तब तक की जाती है जब तक कड़वापन दूर नहीं हो जाए और सफेद पदार्थ प्राप्त न हो ले। अन्त में इस चूर्ण को घूप में मुखा लेते हैं (Das Gupta & Subrahmanyam, Agric. & Live-Stk, India, 4, 645; Dhaneshwar, loc. cit.).

गोती स्टार्च बंगाल में घरेलू धंधों द्वारा प्राप्त होता है। वाजारू पदार्थ के विश्लेषण से निम्नांकित फल प्राप्त हुए: आर्द्रता, 13.1; राख, 1.01; स्टार्च, 82.6%. स्टार्च का एक तिहाई भाग एमिलोस होता है। मूकदर्शी परीक्षण से ज्ञात होता है कि शोती के कण अरारोट से प्राप्त स्टार्च से बहुत मिलते-जुलते ह. पानी में

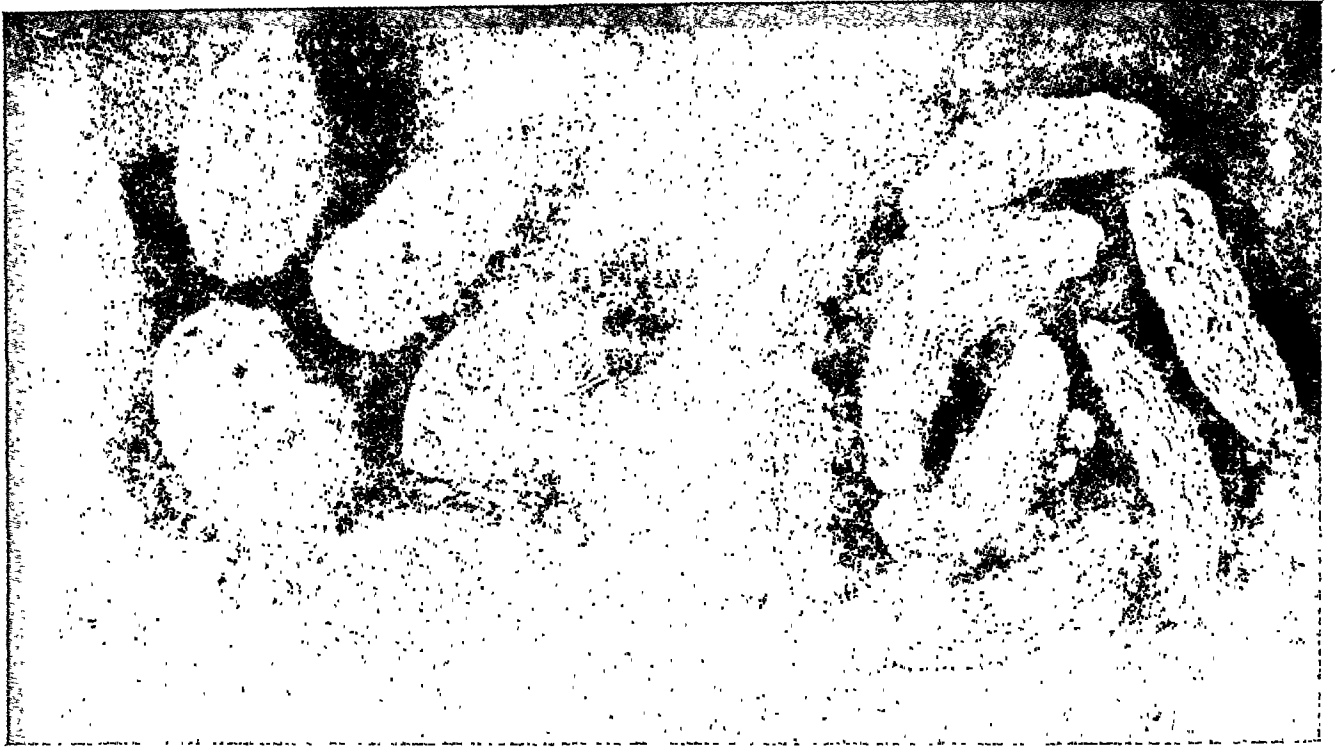

चित्र 5—करव्यूमा लांगा के सुखाये प्रकंद

लाभदायक है. खाद देने के पश्चात् खेत को 3 या 4 बार अच्छी तरह जोत कर 20-25 सेमी. ऊँची मेड़ें बना लेते हैं जिनके बीच में सिचाई की सुविधा के लिये 45-50 सेमी. चौड़ी नालियाँ बनाते हैं. पिछली फसल से प्राप्त एक या दो आँखों वाले प्रकन्द 7.5 सेमी. गहराई और 30-37.5 सेमी. की दूरी पर अप्रैल से अगस्त तक 1,500 से 1,800 किग्रा. प्रति हेक्टर की दर से लगा दिये जाते हैं. श्रीलंका के खेतों में किये गये प्रयोगों से यह ज्ञात हुआ है कि 15 सेमी. × 15 सेमी. दूरी पर लगाए पौधों से 30 सेमी. × 30 सेमी. या अधिक दूरी वाले पौधों की अपेक्षा अधिक उपज मिलती है. पौधे छायादार स्थानों में अधिक वृद्धि करते हैं, परन्तु पूर्ण छाया से उपज घट जाती है. कमी-कभी खरपतवार निकालते और खेत की गुड़ाई करते रहना चाहिए. 9 या 10 महीने में जब निचली पत्तियाँ पीली पड़ जाती हैं तो फसल तैयार हो जाती है. कुदाली या खुरपी से प्रकन्द खोद कर निकाल लिये जाते हैं. प्रति हेक्टर 1,200 से 1,500 किग्रा. तक की उपज होती है परन्तु प्रति हेक्टर 2,500 किग्रा. हेक्टर तक के प्रमाण प्राप्त हैं (Rao, *Madras agric. J.*, 1949, 36, 323; Nair, *Allahabad Fmr*, 1946, 20, 146; Narasimham, loc. cit.; Lakshmanan, *Madras Agric. J.*, 1949, 36, 267; Paul & Fernando, *Trop. Agriculturist*, 1944, 100, 9; *Madras agric. J.*, 1937, 25, 25; Ambekar, loc. cit.; Narasimham, loc. cit.).

हल्दी की पत्तियों में घब्वे पड़ने और प्रकन्दों के सड़ने की बीमारी हो जाती है. गुजरात और तमिलनाडु में उगने वाले

पौधों की पत्तियों पर टफरीना मकुलंस बटलर द्वारा पीले धब्बे पड़ जाते हैं और पत्तियाँ सूख जाती हैं. यही बीमारी आन्ध्र प्रदेश और उड़ीसा में अधिकता से होती है. बोर्डो मिश्रण का छिड़काव या किसी अधात्विक फफूंदनाशक से रक्षा की जा सकती है. तने में छेद करने वाली इल्लियों (डाइकोक्रोसिस पंक्टी-फेरालिस) से हल्दी के पौधों को हानि होती है. यह तने में घुस कर बीच के भाग को काट देती है जिससे पौधा सूख जाता है. ग्रस्त तनों को गुरू में ही काट कर फेंक देना और इल्लियों को मार देना, ये हल मात्र-रोकथाम के उपाय हैं. और कई कौट भी पत्तियों और तनों को हानि पहुँचाते पाए गए हैं (Yegna Narayan Aiyer, 288; Ramakrishna Aiyer, 339; Mundkur, 110).

बाजार के लिए उपचार एवं तैयारी—भूराभ पीले प्रकन्दों में एक पत्तीदार केन्द्रीय भाग होता है जिससे चारों ओर अंगुलियों-जैसे अनेक पार्श्व शाखायें निकली रहती हैं. पत्तीनुमा अंगुलियों-जैसे भाग को अलग कर लेते हैं. लम्बी-लम्बी अंगुलियाँ, जिनका बाजार में काफी दाम मिलता है, छोटे-छोटे टुकड़ों में काट ली जाती हैं और उन पर लगी मिट्टी और रेजदार जड़ें साफ कर दी जाती हैं. इनका मूल्य अधिक होता है. पकाने के लिये उनको पानी में तब तक पकाते हैं जब तक वे मुलायम न हों जावें. हल्दी की कुछ पत्तियाँ भी पकाने के पानी में डाल दी जाती हैं. थोड़ा गोबर भी डाल देने से रंग गहरा हो जाता है. इनकी भलीभाँति पकाना आवश्यक है, अन्यथा कीड़ों के लग जाने की आशंका रहती

है। भिन्न-भिन्न स्थानों में पकाने का समय अलग-अलग है जो 30 मिनट से 6 घंटे तक हो सकता है। पके हुए प्रकन्दों को धीरे-धीरे ठण्डा करते हैं और खुले स्थान में सूखने के लिये फैला देते हैं। कभी-कभी उलटते-पलटते भी रहते हैं जिससे वे समान रूप से सूख जायें। सूखे प्रकन्दों को किसी खुरदरी सतह पर रगड़ते हैं अथवा दवाकर ऊपरी छिलका निकाल देते हैं जिससे उनका रंग और पालिश आकर्षक बन जाय (Leaflet. Dep. Agric., Assam, loc. cit.; Rajaratnam, loc. cit.; Narasimham, loc. cit.; Ramanna, Mysore agric. J., 1935, 15, 136).

इसे पकाने वाले वर्तनों तथा भट्टियों और पालिश करने की विधियों में सुधार करने का सुझाव दिया गया है। कुरनूल जिले में सिवबाही भट्टी, जो गुड़ बनाने में प्रयोग की जाती है, हल्दी के प्रकन्दों के पकाने के लिए काम में लाते हैं और हल्दी की सूखी पत्तियों की आग से ही भट्टी जलाते हैं। पालिश करने के लिये तमिलनाडु सरकार के कृषि विभाग ने 60 सेंमी. लम्बा तथा 90 सेंमी. व्यास वाले जालीदार ड्रम की रचना की है जो 30 चक्कर प्रति मिनट के हिसाब से हाथ से घुमाया जाता है। इस जाली के बाहर हल्के तार की जाली लगाई जाती है जिससे हल्दी के छोटे-छोटे टुकड़े गिरने नहीं। इस ड्रम में 31.5 किग्रा. हल्दी एक बार में आ सकती है जिसको पालिश करने में 6 मिनट लगते हैं। पालिश करते समय पानी छिड़कने से अच्छा रंग आता है। पालिश करने से प्राप्त पीला चूर्ण घान के खेतों में खाद के रूप में प्रयुक्त होता है (Madras agric. J., 1938, 26, 79, 444; Karunaratne, Trop. Agriculturist, 1937, 89, 350; Rao, loc. cit.).

सूखी हल्दी की मात्रा प्रकन्दों के गुण और पक्वास्था पर आवारित है जो 17 से 25 प्रतिशत तक हो सकती है। पकाई और पालिश की हुई हल्दी भंगुर होती है और उसका रंग चमकदार पीला होता है जिसपर उसका बाजार भाव निर्भर करता है। कुछ स्थानों में विशेष रीति से उसके स्वरूप को सुधारा जाता है। इसके लिये कन्दों को 10 मिनट तक इमली के जलीय घोल में, जिसमें कुछ हल्दी का चूर्ण मिला होता है, डालते हैं। कंद की कम बढ़ी हुई लाल गांठियों को अलग करके टुकड़े-टुकड़े करके बिना पकाये ही कुमकुम बनाने के काम में लाते हैं (Yegna Narayan Aiyer, 265; Ramanna, loc. cit.).

उपयोग - हिन्दू घरों में हल्दी (गांठ या चूर्ण) प्रत्येक धार्मिक अवसर पर मंगलकारी पदार्थ माना जाता है। यह मसालों, सन्धियों के चूर्णों तथा सरसों (तैयार) का आवश्यक अंग है। इसका प्रयोग ऊन, रेडम तथा अस्थायी सूत के रंगने में किया जाता है जिससे अम्लीय अवगाह में हल्का पीला रंग बनता है। यद्यपि इसका रंग कच्चा होता है फिर भी इसे सूत रंगने के काम में लाते हैं और कभी-कभी अन्य प्राकृतिक रंगों में, जैसे नील और कुसुम के साथ मिलाकर कई तरह के रंग प्राप्त किये जाते हैं। अभी तक इंग्लैंड में हल्दी का प्रयोग ऊन और रेडम को रंगने के लिये, जैतून के रंग जैसे भूरे अथवा अन्य मिश्रित रंगों के बनाने में करते हैं। इसे औषधियों, मिठाइयों अथवा भोजन सामग्रियों के रंगने में भी काम में लाते हैं। हल्दी-पत्र ब्रिटिश फार्माकोपिया के अनुसार क्षारीयता वताने के लिये प्रयुक्त होता है। हल्दी का तनुकृत टिचर प्रतिदीप्ति सूचक है, चाहे वह भूरे या पीले घोल में ही क्यों न हो (Chem. Abstr., 1938, 32, 6579).

भारतीय चिकित्सा प्रणाली में हल्दी का प्रयोग कुछ मात्रा में क्षुवावर्धक, शक्तिवर्धक अथवा रक्त शोधक की तरह किया जाता

है। इसे प्रत्यावर्ती रूपांतरक की तरह भी प्रयुक्त करते हैं। साधारण सर्दी लग जाने पर इसको दूध में मिलाकर देने से लाभ होता है। ताजी गांठों का रस त्वचोय परजीवी जीवाणुओं को मारने में उपयोगी है। मन्द फोड़ों में इसका लेप किया जाता है। इसके चूर्ण के साथ चूना मिलाकर लगाने से सूजे हुए जोड़ों को लाभ पहुँचता है। हल्दी के काढ़े से आंख की पीड़ा को शान्ति मिलती है। सूखे प्रकन्दों से आसवित, हल्दी के तेल में हल्का पूतिरोधी गुण पाया जाता है। यह अम्लरोधी है और थोड़ी मात्रा में पाचक, क्षुवावर्धक अथवा शक्तिवर्धक है। अधिक मात्रा में (2-4 मिलि. सान्द्र विलयन) ऐंठन को दूर करने वाला है और आंत्र के क्रमांकुचन में लाभ पहुँचाता है (Chopra et al., Indian J. med. Res., 1941, 29, 769).

भारतीय हल्दी के विश्लेषण से निम्नांकित मान प्राप्त हुए हैं: आर्द्रता, 13.1%; प्रोटीन, 6.3%; वसा, 5.1%; खनिज पदार्थ, 3.5%; तन्तु, 2.6%; कार्बोहाइड्रेट, 69.4%; कैरोटीन एवं विटामिन ए, 50 अं. यु./100 ग्रा. सूखे प्रकन्दों के भाप आसवन से प्राप्त होने वाले सौरभिक तेल (5.8%) के स्थिरांक इस प्रकार हैं:  $d_{20}^{20}$ , 0.929;  $n_D^{20}$ , 1.5054;  $(\alpha)_D^{20}$ , -17.3°; एस्टर मान, 3.2; और अम्ल मान, 26.3. इसमें  $d$ - $\alpha$ -फ्लैण्ड्रीन, 1;  $d$ -सैनिनीन, 0.6; सिनिओल, 1; बोनिओल, 0.5; जिंजीवरीन, 25; सेस्क्वीटर्पेन (ट्यूमरोन्स), 58%. वाष्पशील आसुत से एक कीटोन  $C_{13}H_{20}O$  और एक ऐल्कोहल,  $C_9H_{11}OH$  जिसकी पहचान  $p$ -टोलीमेथिल काबिनाल के रूप में हो चुकी है, मिलते हैं। क्रिस्टलीय रंजक पदार्थ करकुमिन (उपलब्ध, 0.6%; ग.वि., 180-183°) डाइफैहलिल मेंथेन है जिसका सूत्र  $C_{21}H_{20}O_6$  है। सांद्र सल्फ्यूरिक अम्ल में यह विलेय है और पीला-लाल रंग देता है। करक्यूमिन फीनालिक गुण के कारण ही करक्यूमा के चूर्ण में प्रतिऑक्सिकारी लक्षण है। सौरभिक तेल के गुण टोलिल मेथिल काबिनाल के कारण ही हैं। रंजक पदार्थ पित्तवर्धी का कार्य करता है और पित्ताशय को संकुचित कर देता है (Hull Bull., No. 23, 1941, 37; Kelkar & Rao, J. Indian inst. Sci., 1933, 17A, 7; Mayer & Cook, 93; Chem. Abstr., 1933, 27, 4876; 1934, 28, 3833; 1935, 29, 1492; 1936, 30, 6822; 1948, 42, 8496).

हल्दी का रंजक पदार्थ उसके चूर्ण को या तो विलायक निष्कर्षण द्वारा या जलीय क्षार में घोल कर तथा अम्ल द्वारा अवक्षेपित करके अलग किया जाता है। हल्दी का समस्त सक्रिय अंग जो पित्ताशय की बीमारियों में लाभदायक है प्रकन्दों के जलीय घोल से प्राप्त किया जा सका है। चीन में करक्यूमिन का प्रयोग रेडम, कागज, लकड़ी और खाद्य पदार्थों के रंगने में किया जाता है (Chem. Abstr., 1934, 28, 4179; 1935, 29, 5992; 1938, 32, 6402; 1941, 35, 7656; 1943, 37, 3230; Mayer & Cook, loc. cit.).

## व्यापार

हल्दी के उत्पादन का अधिकांश भाग देग में ही व्यय हो जाता है और जो बचता है उसी का निर्यात होता है। शोधित उत्पाद को अंगुलियों, पत्तियों, गोलों और टुकड़ों में अलग-अलग कर लिया जाता है। बाजार के हिसाब से उनको 'बड़ी' और 'छोटी' कोटियों में विभाजित कर दिया जाता है। अंगुलियों को विशेष

गुणों वाला माना जाता है. निर्यात की जाने वाली हल्दी की फिर से पालिश की जाती है और कभी-कभी रंगी भी जाती है. भारतीय हल्दी का आयात करने वाले देश पाकिस्तान, श्रीलंका, संयुक्त राज्य अमेरिका है.

हल्दी का व्यापार अन्तरप्रान्तीय होता है. इसकी थोक विक्री का मूल्य घटता-बढ़ता रहता है.

*Taphrina maculans* Butler; *Dichocrosis punctiferalis* Gd.

करमकल्ला — देखिए त्रैसिका

कराया गोंद — देखिए स्ट्रकूलिया

करैत — देखिए साँप

करौंदा — देखिए कारिसा

कलमेघ — देखिए ऐंड्रोपैफिस

कलेनिया वाइट (बम्बेकेसी) CULLENIA Wight

ले.—कुल्लेनिया

यह दक्षिण भारत तथा श्रीलंका में पाये जाने वाले वृक्षों का एकल प्ररूपी वंश है.

*Bombacaceae*

क. इवसेल्सा वाइट = क. जेलानिका (गार्डनर) वाइट  
एक्स के. शुमाखर *C. excelsa* Wight

ले.—कू. एक्सेल्सा

Fl. Br. Ind., I, 350.

त.—आनईपाला, पलावु, वेदवाला, मलाइकोञ्चिल; मल.—कार-  
त्रिजलि, कारनाई; सि.—काटूवोडा, कावोड्डा.

व्यापार—कारनी.

यह सीधे तने का बड़ा, सदाहरित वृक्ष है, जो आयु बढ़ने पर लम्बी बारी वाला हो जाता है. पश्चिमी तट में इसका घेरा 3 मी. या इससे अधिक और पहली शाखा तक इसका तना लगभग 18 मी. ऊँचा होता है. यह पश्चिमी घाटों के किनारों से लेकर कोचीन, और त्रावनकोर तक तथा श्रीलंका में पाया जाता है. इसकी लकड़ी हल्के गुलाबी से लाल भूरे रंग वाली, कोमल, हल्की (आ.घ., 0.50; भार, 496-672 किग्रा./घमी.), सीधी दानों वाली तथा मध्यम गठन वाली होती है. इस पर विवर्णन तथा कवक के आक्रमण की सम्भावना रहती है किन्तु यदि तुरन्त तख्ते बनाकर इसे भट्टे में पका लिया जाय तो कवकों का आक्रमण नहीं होता. ठीक से पकाने पर यह छाया में रखने पर टिकाऊ होती है. इसे अपेक्षाकृत कम दायों पर उपचारित किया जा सकता है और कम समय में परि-  
रक्षक पूर्ण रूप से व्याप्त हो जाता है. इसे बिना कठिनाई के चीरा जा सकता है. भट्टे में पकाई हुई लकड़ी हाथ तथा मशीन दोनों द्वारा गड़ी जा सकती है. इमारती लकड़ी अथवा लट्टे के रूप में सागीन की तुलना में इसकी उपयुक्तता को प्रतिशत के रूप में निम्न प्रकार से व्यक्त किया गया है: भार, 90; कड़ी के

रूप में शक्ति, 95; कड़ी के रूप में दृढ़ता, 105; आकृति-  
स्थिरण-क्षमता, 70; खम्भे के रूप में उपयुक्तता, 100; आघात  
प्रतिरोध क्षमता, 105; कठोरता, 85; अपरूपण, 70 (Pearson &  
Brown, I, 143; Trotter, 1944, 242).

इसकी लकड़ी का उपयोग पेटियों तथा आन्तरिक गत्तों के लिये किया जाता है. यह गाड़ियों के बमों के लिये भी उपयोगी है. यह प्लाईवुड तथा सम्भवतः पेन्सिलों तथा होल्डरों के लिये भी उपयोगी है. परन्तु हावर्ड के अनुसार यह लकड़ी बहुत काम की नहीं है (Pearson & Brown, loc. cit.; Lewis, 58; Howard, 162).

*C. zeylanica* (Gardner) Wight ex K. Schum.

## कवक FUNGI

कवक वनस्पति जाति में थैलोफाइटा का एक उपविभाग है. थैलोफाइटा की पहचान है थैलसनुमा देह जो जड़, तना, पत्ती आदि में विभेदित नहीं होती. कवक थैलोफाइटा के दूसरे उप-  
विभाग 'शैवाल' से इस बात में भिन्न हैं कि कवकों में क्लोरोफिल नहीं होता, अतः ये अकार्बनिक यौगिकों से कार्बोहाइड्रेटों का संश्लेषण नहीं कर पाते. ये या तो एक-कोशिक होते हैं या बहु-  
कोशिक और इनमें रूपगत तथा कार्यगत विविधताएँ अनन्त हैं. कवकों को अनेक वर्गों में बाँटा गया है: जैसे कि मिक्सोमाइसिटीज (श्लेष्म कवक), साइसोमाइसिटीज (जीवाणु) और यूमाइसिटीज (असली कवक). यहाँ पर केवल यूमाइसिटीज का विवरण दिया गया है.

कवक की वर्षी देह कवकजाल (माइसीलियम) कही जाती है जिसमें धागों-जैसे कवक तंतु (हाइफा) होते हैं, जो कि पट्टीन या पट्टयुक्त, मोटे या बारीक, हवाई या जलमग्न, कड़े या ढीले हो सकते हैं और जिनमें कई प्रकार से शाखाएँ निकलती हैं. अन्य जीनों की कोशिकाओं की भाँति कवक-कोशिकाओं में भी कोशिका-  
द्रव्य, केन्द्रक और रिक्तिकाएँ होती हैं और उनकी भित्तियाँ काइटिन या अन्य जटिल कार्बोहाइड्रेटों की बनी होती हैं. ये एककेन्द्रकी या बहुकेन्द्रकी हो सकती हैं. खाद्य का संचय तैल-बिंदु और ग्लाइकोजन के रूप में किया जाता है.

कवक मृतजीवी या परजीवी दोनों प्रकार के हो सकते हैं. मृत-  
जीवी कवक मृत जैव पदार्थ पर निर्भर रहते हैं, जैसे कि सड़ते हुए पौधों के अवशेष और जन्तु-अवशेष. जीवाणुओं के साथ मिलकर ये वनस्पति तथा जंतु द्रव्य को विघटित करके उनके अवयवी तत्व पृथक् करने और उन्हें वापस मिट्टी में मिला देने का महत्वपूर्ण कार्य करते हैं. परजीवी कवक अपने जीवन-यापन के लिए वनस्पति और जन्तुओं के ऊतकों पर निर्भर होते हैं. अनेक कवकों द्वारा परजीविता और मृतजीविता के भिन्न-भिन्न आयाम प्रदर्शित किए जाते हैं और उनमें से कुछ अन्य वनस्पतियों तथा जन्तुओं के साथ मिलजुल कर परस्पर साहचर्य का जीवन बिताते हैं.

कवक दो तरह के बीजाणु पैदा करते हैं: अलैंगिक बीजाणु तो वर्षी देह द्वारा पैदा किए जाते हैं और लैंगिक बीजाणु दो सम या असम युग्मों के मिलन से पैदा होते हैं. लैंगिकता और अन्य महत्व-  
पूर्ण विशेषताओं के आधार पर कवकों को चार वर्गों में बाँटा गया है: उदाहरणार्थ फाइकोमाइसिटीज (शैवालनुमा कवक), एस्को-  
माइसिटीज (कोश-कवक), बेसिडियोमाइसिटीज (मुद्गर कवक) और ड्यूटेरोमाइसिटीज (अपूर्ण कवक).

कवकों को विश्वव्यापी 75,000 जातियाँ कृती गई हैं जो 2,850 वंशों में विभाजित हैं। 1938 तक भारत में 3,480 जातियाँ ज्ञात थीं। विविध राज्यों से समय-समय पर विशद कवक-सूचियाँ प्रकाशित होती रहती हैं और भारत के कवक-प्लोरा में बढ़ती-रही जाती रहती हैं (Smith, 1949, I, 366; Butler & Bisby, *Sci. Monogr. Coun. agric. Res. India*, No. 1, 1931; Mundkur, *ibid.*, No. 12, 1938)।

कवकों में मनुष्यों की दिलचस्पी के अनेक कारण हैं। कुछ कवक वनस्पतियों और जन्तुओं में रोग पैदा करते हैं, कुछ खाए जाते हैं, तो दूसरों से अनेक ओषधियाँ और औद्योगिक रसायन निकाले गए हैं; अनेक कवक इमारती लकड़ी, वस्त्र, चमड़े के सामान, आदि को हानि पहुँचाते हैं; कुछ कवक कीटों तथा नेमैटोडों पर परजीवी हैं और इस तरह इन नाशकजीवों के नियंत्रण में सहायक हैं।

मिट्टियों में पादप-पोषकों के जैव-आमापन के लिए कवकों का इस्तेमाल किया गया है। *एस्पेर्जिलस नाइजर* वान टीग मिट्टियों में मैग्नीशियम, ताँबा, जस्ता, और मालिब्डनम-न्यूनताओं के निर्धारण के लिए इस्तेमाल किया गया है और *ए. नाइजर*, *राइज़ोपस* जातियाँ और *कनिथमेल्ला* जातियाँ फास्फेट तथा पोटैशियम ज्ञात करने के लिए काम में लाई गई हैं (Brooks, *Advanc. Sci., Lond.*, 1948-49, 5, 329; Nicholas, *J. Sci. Fd Agric.*, 1950, 1, 339)।

### पादप रोगकारी कवक

अनेक कवक आर्थिक फसलों पर परजीवी हैं और रोग पैदा करते हैं जिसके गम्भीर परिणाम होते हैं। भारी होने पर भी हानियों को ठीक से कृता नहीं गया है। बताया गया है कि पादप रोगों और अपतृणों के कारण फसलों की पैदावार में 10% हानि होती है; जो देश कृषि की दृष्टि से पिछड़े हुए हैं उनमें नुकसान के आँकड़े और भी बड़े हैं [Russel, *Plant Prot. Overseas Rev.*, 1951, 2(4), 8]।

भारत में गेहूँ के किट्ट रोग (रतुआ) की वजह से लगभग 4 करोड़ 90 लाख रु. की वार्षिक हानि होती है। 1942 का बंगाल दुर्भिक्ष आर्थिक रूप से धान में *हेमिथोस्पोरियम* रोग के कारण फैला था। ईख के लाल गलन रोग के महामारी रूप के कारण कई वार चीनी के कारखाने बंद होने की नौबत आ चुकी है।

कुछ महत्वपूर्ण कवक-रोगों का संक्षिप्त विवरण नीचे दिया जा रहा है।

#### फाइकोमाइसिटोस के कारण होने वाले रोग

फाइकोमाइसिटोस असली कवकों का निम्नतम वर्ग है और इसमें जलीय तथा स्थलीय कवकों की अनेक किस्में आती हैं। नियमतः कवकजाल पट्टहीन होता है किन्तु यह कम या अच्छी तरह विकसित हो सकता है। अलैंगिक जनन बीजाणुधानियों या चलबीजाणुओं द्वारा सम्पन्न होता है और लैंगिक जनन युग्मकों द्वारा होता है। ये समयुग्मकी या विषमयुग्मकी हो सकते हैं और युग्माणु (जाइगोस्पोर) या निषिक्तांड (ऊस्पोर) बनाते हैं। यह वर्ग दो उपवर्गों में बाँटा गया है : ऊमाइसिटोस तथा जाइगोमाइसिटोस। प्लास्मोडिओफोरेलीज, काइट्रिडिएलीज और पेरोनो-स्पेरेलीज नामक गण ऊमाइसिटोस में आते हैं और रोग विज्ञान की दृष्टि से महत्वपूर्ण हैं।

प्लास्मोडिओफोरा ब्रैसिकी वॉरोनिन (गण, प्लास्मोडिओफोरे-लीज) पातगोभी में मूद्गरमूल रोग पैदा करता है (McRae, *Rep. agric. Res. Inst. Pusa*, 1927-28)।

फाइसोडर्मा जिआ-मेडिस शा (गण, काइट्रिडिएलीज) मक्का में भूरे चकत्ते (त्राउन स्पॉट) पैदा करता है, यद्यपि भारत में इस रोग का इतना महत्व नहीं है। सिनकाइट्रियम एंडोबायोटिकम (शिल्व.) पर्सून आलू में वार्ट रोग पैदा करता है। कुछ छुटपुट मामलों के अलावा भारत में यह अज्ञात है।

पेरोनोस्पेरेलीज के अनेक सदस्य गंभीर दुष्परिणामों वाले रोग पैदा करते हैं। तीन कुल जिनके नाम पिथिएसी, पेरोनोस्पेरेसी और एल्ब्युजिनसी हैं महत्वपूर्ण हैं।

पिथिएसी में दो वंश हैं: पिथियम और फाइटोफ्योरा जिनका रोग विज्ञान की दृष्टि से बड़ा महत्व है। पिथियम तो मिट्टी द्वारा वहन होने वाला कवक है जो या तो मृतजीवी के रूप में या निम्नश्रेणी के परजीवी का जीवन बिताता है। यह पौधों के कुछ महाविनाशकारी रोग पैदा करता है, जैसे कि आर्द्र-गलन और मूल-गलन। आर्द्र-गलन नवोद्भिजों का सामान्य रोग है और भारत में कई फसलें इसका शिकार बनती हैं। पिथियम की अनेक जातियाँ तने के तल-भाग या जड़ों के शीर्ष भाग पर आक्रमण करती हैं जिसके फलस्वरूप वहाँ के ऊतक कमजोर हो जाते हैं और नवोद्भिजें मर जाती हैं। आर्द्र-गलन नवोद्भिज फूटने के पहले या बाद में प्रकट हो सकता है। पिथियम की कुछ जातियाँ फल तथा अन्य खाद्य संग्राही भागों में गलन पैदा करती हैं। इसके साथ-साथ ये आर्द्र-गलन, मूल-गलन या पाद-गलन रोगों में भी भाग ले सकती हैं।

पिथियम डि बेरोएनम हेस तम्बाकू और मूली आदि में आर्द्र-गलन पैदा करता है। पि. एफेनिडमेटम (एडसन) फिट्जपैट्रिक तम्बाकू, पातगोभी, गोभी, नोलखोल और टमाटर में आर्द्रगलन पैदा करता है। यह कुकरविटों के फल-गलन, पपीता के तल-गलन, अदरक के प्रकंद-गलन या मटु-गलन और अरहर के कालर-गलन के लिए उत्तरदायी है। पि. ग्रैमिनीकोलम सुब्रह्मण्यम् ईख में आर्द्रगलन और गेहूँ के नवोद्भिजों में तल गलन पैदा करते देखा गया है। पि. मिरिओटाइलम ड्रेगलर तम्बाकू में आर्द्रगलन और अदरक में प्रकंद-गलन पैदा करता है। पि. वेक्सॉस डि वैरी भी अदरक के प्रकंद-गलन और म्लानता-रोग का जनक है। पि. इंडिकम वालकृष्णन् टमाटर के नवोद्भिजों में आर्द्रगलन और भिंडी (हिबि-स्कस एस्कुलेंटस लिनियस) में फल-गलन पैदा करता है (Mundkur, 53-61; Mahmud, *Curr. Sci.*, 1950, 19, 67; Malik, *Indian J. agric. Sci.*, 1945, 15, 92; Balakrishnan, *Proc. Indian Acad. Sci.*, 1948, 27B, 161; Singh & Srivastava, *J. Indian bot. Soc.*, 1953, 32, 1; Sundaram, *Madras agric. J.*, 1951, 38, 225)।

पिथियम से होने वाले रोग भाप या रसायनों द्वारा, आंशिक मृदा-निर्जर्मीकरण, परिवर्तित कृषि विधियों और रोवी किस्मों के प्रयोग द्वारा नियंत्रित किए जा सकते हैं। बीजों को रक्षी-रसायनों से उपचारित कर दिया जाए तो नवोद्भिज फूटने से पहले होने वाला आर्द्र-गलन रोग जा सकता है। फलों और खाद्य-संग्राहक भागों को संभाल कर रखने से जिससे खरोंच न लगे उनका गलन नियंत्रित हो सकता है।

पिथियम की भाँति फाइटोफ्योरा भी जड़ों, निचले स्तंभों और संग्राहक भागों पर रोग उत्पन्न करता और वैसे ही लक्षण पैदा

करता है। इसकी अनेक जातियाँ ज्ञात हैं जिनमें आधिक दृष्टि से फा. इन्फेस्टांस (मांट.) डि वैरी सबसे प्रमुख है। यह आलू की विलंबित अंगमारी पैदा करता है जो दुनिया भर के आलू उत्पादक क्षेत्रों में फैली हुई है। भारत में यह रोग पहाड़ी इलाकों में सीमित है जहाँ मौसम मध्यम रहता है। मैदानों में यह शायद ही कभी होता है। इसके कारण पर्णमारी और खेत और गोदाम दोनों ही जगह कंदमारी हो सकती है। उच्च आर्द्रता और मध्यम ताप रोग को बढ़ावा देते हैं। रोकथाम के लिए नीरोग कंद, बोर्डो मिश्रण, पेरीनाक्स और वर्गडी मिश्रण तथा रोगरोधी किस्मों का प्रयोग करना चाहिए। प्रेसीडेंट नामक किस्म इस रोग के प्रति बहुत कुछ रोधी सिद्ध हुई है (Vasudeva & Azad, *Indian Fmg*, 1949, 10, 345; *Amer. Potato J.*, 1952, 29, 61; Mundkur et al., *Indian J. agric. Sci.*, 1937, 7, 627).

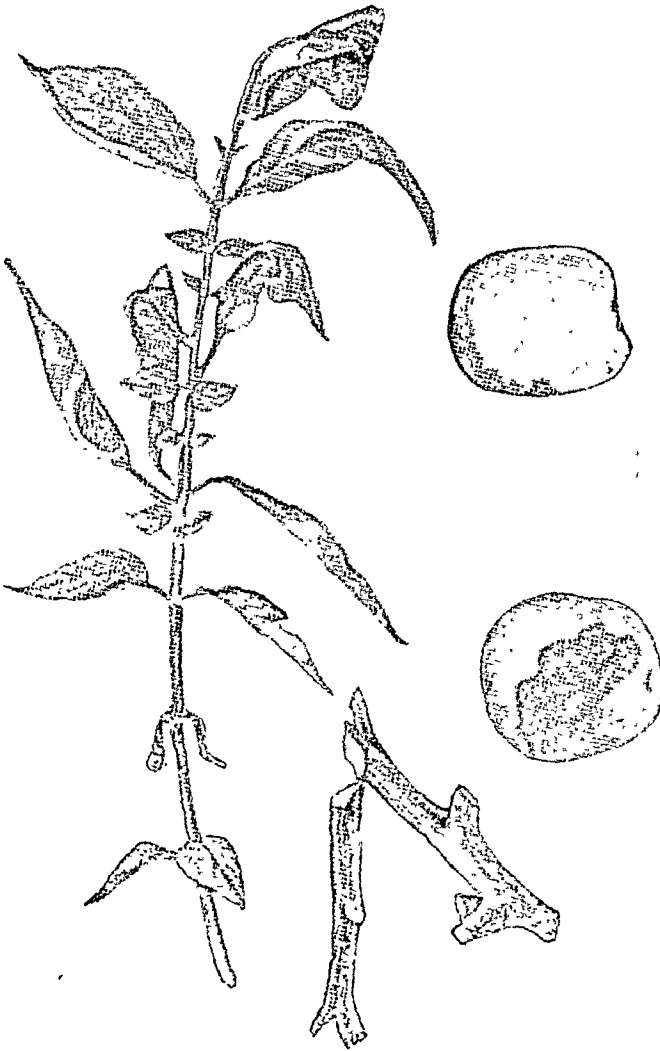

चित्र 6 - फाइटोथोरा इन्फेस्टांस द्वारा जनित विलम्बित अंगमारी

फाइटोथोरा पामीवोरा बटलर अनेक उष्णकटिबंधीय वृक्षों पर परजीवी है। भारत में ताड़ का कलिका-गलन, फलियों का काला गलन, तनों का कौकर, रबड़ के वृक्षों में पर्णपात, तथा सिनकोना और हिविस्कस एस्कुलेटस की नवोद्भिज-मारी इस कवक के कारण पैदा होती है। कलिका गलन को बोर्डो मिश्रण की फुहार देकर रोका जा सकता है। संशोधित बोर्डो मिश्रण के उपयोग से अपेक्षाकृत अच्छे परिणाम प्राप्त हुए हैं (Narasimhan, *Mysore agric. Cal.*, 1938, 7; Kheswalla, *Indian J. agric. Sci.*, 1935, 5, 485; Balakrishnan, *Proc. Indian Acad. Sci.*, 1947, 26B, 142).

फाइटोथोरा की अनेक दूसरी जातियाँ अन्य फसलों के पीधों पर भी हमला बोलती देखी गई हैं, जैसे कि फा. एरेकी (कोलमैन) पेथोब्रिज सुपारी के पेड़ों में कोलेरोगा पैदा करती है, फा. कोलोकिसिडी, कोलोकिसिया एंटीकोरम शाट में फाइटोथोरा ब्लाइट, फा. पैरासिटिका दस्तूर अंडी की नवोद्भिजमारी और पान (पाइपर बीटल लिनियस) का तल गलन और पर्ण गलन, अनन्नास का अंतःगलन या स्तंभ गलन और फराशवीन का फलीगलन रोग पैदा करता है (Mundkur, 66-68, 71; Uppal & Desai, *Curr. Sci.*, 1939, 8, 122; Dastur, *Agric. Live-Stk India*, 1931, 1, 26; McRae, *Indian J. agric. Sci.*, 1934, 4, 585; Asthana, *Indian Fmg*, 1947, 8, 394; Chowdhury, *Indian J. agric. Sci.*, 1945, 15, 139; Venkatakrishnaiya, *ibid.*, 1950, 20, 391).

पैरोनोस्पोरेसी कुल में छः वंश हैं जिनमें से तीन रोगविज्ञान की दृष्टि से महत्वपूर्ण हैं जिनके नाम हैं: पैरोनोस्पोरा, स्वलेरोस्पोरा और प्लास्मोपेरा। ये अविक्लपी परजीवी हैं और मृदुरोमिल फफूंदी (डाउनी मिल्ड्यू) नामक रोग पैदा करते हैं।

पैरोनोस्पोरा इस कुल का सबसे बड़ा वंश है और उसके पाँचों पीधों का क्षेत्र बहुत विस्तृत है। पे. पाइसी साइडो मटर में मृदुरोमिल फफूंदी रोग पैदा करता है जो गंगा के सम्पूर्ण तराई क्षेत्र में पाया जाता है। पे. ब्रैसिकी गौमन सरसों में मृदुरोमिल फफूंदी उत्पन्न कर देता है। पोस्त के पीधों में पे. आर्बेरिसिस (वर्कले) डि वैरी मृदुरोमिल फफूंदी पैदा करता है। विहार तथा पूर्वी उत्तर प्रदेश में जहाँ-जहाँ पोस्त की खेती होती है उन सारे इलाकों में हर साल यह रोग प्रकट होता है (Mundkur, 87-89; Butler, 344).

स्वलेरोस्पोरा के कारण ग्रैमिनी कुल के अनेक पीधों में मृदुरोमिल फफूंदी लगती है। यह रोग नम क्षेत्रों में, विशेष रूप से उष्णकटिबंध में, बहुत व्यापक है और गेहूँ, मक्का, ज्वार, बाजरा, और ईख को प्रभावित करता है। स्वले. ग्रैमिनीकोला (सक्कारडो) बाजरा में मिट्टी द्वारा वहन होने वाले हरी बाली रोग पैदा करता है। स्वले. साघाई वेस्टन और उप्पल ज्वार में मृदुरोमिल फफूंदी का जनक है; यह रोग महाराष्ट्र और तमिलनाडु राज्यों तक ही सीमित है। स्वले. फिलिपाइनैसिस वेस्टन मक्का में मृदुरोमिल फफूंदी रोग पैदा करता है (Suryanarayana, *Indian Phytopath.*, 1952, 5, 66; Mundkur, 78-83).

प्लास्मोपेरा विटोकोला (वर्कले और कुटिस) बर्लीज और डि टोनी अंगूरों में मृदुरोमिल फफूंदी पैदा करता है। यह भारत के अनेक भागों में देखा गया है पर कभी महामारी रूप में नहीं पाया गया। रोगग्रस्त पत्तियों पर पीले चकत्ते पड़ जाते हैं, लताओं के कोमल भागों— डंठल, प्रतानों और कभी-कभी फूलों पर भी घच्चे नजर आते हैं। फल ठीक से बढ़ नहीं पाते और उनमें रस की मात्रा कम

हो जाती है। सामान्य स्वच्छकारी उपायों से तथा लताओं पर बोर्डो मिश्रण छिड़क कर इस रोग की रोकथाम की जा सकती है (Mundkur, 84)।

एल्वजिनेसी में एकमात्र वंश एल्वगो (सिस्टोपस) है। यह अविकल्पी परजीवी है और कई पौधों में सफेद किट्ट रोग पैदा करता है। पत्तियों की निचली सतह पर मलाई के रंग के फफोले उभर आते हैं, रोगग्रस्त टहनियाँ विकृत होकर मूड़ जाती हैं या फूल जाती हैं और पुष्पांग अतिवृद्धि (हाइपरट्रोफी) के शिकार हो जाते हैं। ए. कैंडिडा कुंजुजे कृसीफरों तथा सरसों, मूली, शलजम और पत्तागोभी पर सफेद किट्ट पैदा करता है। यह रोग हल्के रूप में हर साल भारत-भर में प्रकट होता है (Mundkur, 75)।

फाइकोमाइसिटोज का उपवर्ग जाइगोमाइसिटोज रोगविज्ञान की अपेक्षा कवकविज्ञान की दृष्टि से अधिक महत्व का है। एंटी-मोपथोरेसी कुल का महत्व इसलिए है कि इसकी जातियाँ कीटों पर रोग उत्पन्न करती हैं। इनमें से अनेक मृतजीवी हैं और उनमें से कुछ औद्योगिक दृष्टि से उपयोगी हैं। यद्यपि पौधों के परजीवी विरल हैं पर उनमें से कुछ तो रोगों को, विशेषतः फल-गलन, पैदा करते हैं। राइजोपस अर्हीजस फिशर बलूचिस्तान में सेवों में फल-गलन पैदा करता है। कोएनोफोरा कुकरबिटेरम (वर्कले और रैव.) थैक्सटर स्वैश और मिर्चों का परजीवी है (Mundkur, 95)।

#### एस्कोमाइसिटोज के कारण पैदा होने वाले रोग

एस्कोमाइसिटोज या कोश-कवकों का एक बड़ा वर्ग है जिसमें लगभग 1,600 वंश और 12,000 से अधिक जातियाँ हैं। इनमें से बहुत-से उच्च श्रेणी के पौधों पर, विशेषतः अपनी अलैंगिक अवस्था में, परजीवी होते हैं, अनेक विकल्पी या अविकल्पी मृत-जीवी हैं जिसकी पूर्णवस्था पादप अवशेषों पर प्रौढ़ता को प्राप्त होती है। इनको दो उपवर्गों में बाँटा गया है: हेमोएस्कोमाइसिटोज और यएस्कोमाइसिटोज, जिनमें 16 गण हैं।

टैफ्राइनेलीज गण में दो कुल हैं: प्रोटोमाइसिटोसी और टैफ्राइनेसी, जिनके दस सदस्य रोग उत्पन्न करने वाले हैं। प्रोटोमाइसिटोज मैक्रोस्पोरस अंगर (कुल, प्रोटोमाइसिटोसी) धनिया में स्तम्भ-गुल्म पैदा करता है जिसकी पहचान यह है कि तने, डंठल, पुष्पवृत्त और पत्तियों पर छोटे-छोटे लंबोतरे अर्बुद फट निकलते हैं। यह रोग बहुत व्यापक है और उग्रता की दशा में विल्कुल ही बीज नहीं बनते। रोगग्रस्त भागों को इकट्ठा करके नष्ट कर देने से इस रोग की रोकथाम की जा सकती है।

टैफ्राइना डिफार्मस (वर्कले) तुलास्ने (कुल, टैफ्राइनेसी) उत्तर भारत में कश्मीर, कुलू, कुमायूँ और शिमला तथा दक्षिण भारत की नीलगिरि तथा पलनी पहाड़ियों पर आड़ के वागों में पर्ण-कुचन रोग पैदा करता है। यद्यपि पत्तियाँ प्रभावित होती हैं किन्तु नई टहनियाँ और फूलों तथा फलों पर भी आक्रमण हो सकता है। ग्रस्त पत्तियाँ विरूपित, मोटी और भुर्रीदार होकर लाल-सी पड़ जाती हैं और अंत में भर जाती हैं। चूना-गंधक (1:15) या बोर्डो मिश्रण (5:5:50) की फुहार कलिकाओं के फूलने से पहले ही लाभप्रद होती है (Mundkur, 112)।

टै. मैकुलास वटलर भारत में बहुतायत में उगाए जाने वाले हल्दी के पौधों में पर्ण-चकत्ता पैदा करता है। गुजरात में और उत्तरी सरकार में यह काफी नुकसान पहुँचाता है और उड़ीसा तथा आंध्र प्रदेश से भी इस रोग के जानपदिक रूप में फैलने के

समाचार मिले हैं। रोगग्रस्त पत्तियों पर दोनों सतहों पर, लेकिन खासतौर से ऊपरी सतह पर पीले चकत्ते पड़ जाते हैं। यह रोग बोर्डो मिश्रण या कोई अघातु-कवकनाशी इस्तेमाल करके रोका जा सकता है (Mundkur, 110)।

प्लेवटास्केलीज गण में चार कुल हैं जिनमें से ऐस्परजिलेसी पादप-रोग विज्ञान की दृष्टि से अधिक महत्वपूर्ण है। इस कुल में पाई जाने वाली कुछ फफूँदियाँ मनुष्य और जन्तुओं पर परजीवी हैं। कुछ जातियाँ फल-गलन उत्पन्न करती हैं और भंडार-गृहों तथा ढुलाई के समय खाद्य-पदार्थों को सड़ाने के लिए जिम्मेदार पाई जाती हैं।

ऐस्परजिलस नाइजर उत्तर प्रदेश में सेवों में मृदुगलन पैदा करता है। आयातित प्याज को भी यह गोदामों में सड़ा डालता है। ऐ. जैपोनिकस सैटो नाशपाती में मृदु-गलन उत्पन्न करता है। बर-वादी से बचाने के लिए फलों की सभाल, मालबंदी और श्रेणीकरण के समय सावधानी बरतनी चाहिए जिससे खरोंचें न लगें। एक सीमा तक ऐस्परजिलस जातियाँ संतरों को भी प्रभावित करती हैं। सड़ने से बचाने के लिए फल या तो शीतागारों में रखे जाएँ या भंडारण से पहले 8% वोरैक्स के घोल में डुबो दिए जाएँ (Mundkur, 114; Dey & Nigam, *Indian J. agric. Sci.*, 1933, 3, 663; Venkatarayan & Delvi, *Curr. Sci.*, 1951, 20, 243; Prasad, *Indian J. agric. Sci.*, 1938, 8, 549; Singh, *ibid.*, 1941, 11, 902)।

एरोसाइफेलीज गण में पाउडरी फफूँद (कुल, एरोसाइफेसी) आते हैं जो कि अविपादपी अविकल्पी परजीवी हैं और पोपी पौधे की बाह्य त्वचा से अपने चूषकांगों द्वारा पोषण प्राप्त करते हैं। लेवीलुला इस बात में अपवाद है कि उसका कवकजाल अंशतः अंतःपादपी होता है।

एरोसाइफी पालीगोनाइ २ कन्दोल एक सामान्य फफूँद है जो मटर, मसूर, लैथाइरस जाति तथा अन्य फलीदार फसलों को प्रभावित करता है। विश्वास किया जाता है कि इस फफूँद की अनेक प्रजातियाँ हैं जो भिन्न-भिन्न पौधों में विभिन्न फफूँद रोग पैदा करने में भाग लेती हैं। सूखे मौसम में संक्रमण फैलता है। पत्तियों पर छोटे-छोटे घब्वों के रूप में रोग प्रकट होता है और फिर यही घब्वे बड़े होकर पूरी पत्ती घेर लेते हैं। इसके साथ ही फलियों और तनों पर भी चकत्ते फैल जाते हैं। फफूँदग्रस्त भागों का क्लोरोफिल नष्ट हो जाता है और वे पीले या कांसे के रंग के हो जाते हैं। रोगग्रस्त पत्तियाँ छोटी रह जाती हैं और अंत में भर जाती हैं, अपक्व फलियाँ मुरझाकर सूख जाती हैं जबकि पकी फलियों में बहुत छोटे-छोटे दाने पड़ते हैं। रोग प्रकट होने से एक या दो दिन पहले 25 किग्रा. प्रति हेक्टर की दर से गंधक-धूलि बुरक दी जाए तो पूर्ण नियंत्रण किया जा सकता है (Mundkur, 117-119)।

ए. ग्रेमिनिस २ कन्दोल या घान्यों का पाउडरी फफूँद पर्वतीय और पठारी इलाकों में गेहूँ और जौ की फसल को काफी नुकसान पहुँचाता है। जी में ए. ग्रेमिनिस वेर. हौर्डिई मार्चल द्वारा पैदा होने वाला रोग उत्तर प्रदेश और बिहार में विशेष उग्र रूप धारण करता है। यह रोग हल्के भूरे रंग के छितरे हुए चकत्तों के रूप में प्रकट होता है जो बाद में लहरदार हो जाते हैं और उनके स्थान पर काले विट्टु सरीखे पेरीथिसियम स्पष्ट हो जाते हैं। रोगग्रस्त पौधों की बाड़ रुक जाती है, पत्तियाँ या तो भर जाती हैं या सूख कर

भुरभुरी, टूटी-फूटी सी और विरूपित हो जाती हैं। गंवक-धूलि से रोग का नियंत्रण किया जा सकता है। भारतीय परिस्थितियों में इसके उपचार की आर्थिक उपयोगिता नहीं कूती गई है (Mundkur, 119-121)।

**ग्रंसीनुला निकेटर** (श्वाइन्त्स) बुरेट ग्रंगूर लताओं में पाउडरी फफूँद लगाने के लिए उत्तरदायी है। सारे भारत में यह रोग पाया जाता है किन्तु जानपदिक स्तर पर नहीं। पत्तियाँ, तने, फूल और फल संक्रमित होते हैं। शुरू में रोगग्रस्त भागों पर सफेद धब्बे प्रकट होते हैं जोकि बाद में पीले पड़कर अंत में भूरे हो जाते हैं। रोगग्रस्त पौधों की वाढ़ रुक जाती है, फूल और फल नहीं बनते और बनते भी हैं तो अनियमित और भुरीदार होते हैं। बार-बार (2-6 बार) गंवक की धूलि बुरकने से रोग का नियंत्रण संभव है (Mundkur, 121-123)।

**लेवीलुला टोरिका** (लेविल्ले) आर्नेट से **सोलेनम टोर्वम** क्वाटर्ज में पाउडरी फफूँद पैदा होता है। यह रोग बंगलौर में देखा गया है (Venkatarayan & Delvi, *Curr. Sci.*, 1953, 22, 215)।

**स्फोरिग्लोज** गण की विशेषता उसका असली पेरीथीसियम है जिसमें एक ओस्टिओल होता है। **फाइसेलोस्पोरा टुकुमेनेंसिस** ईख में लाल-नलन पैदा करता है जो कि भारत में इस फसल का गंभीरतम रोग है। सभी हवाई हिस्से रोगग्रस्त हो जाते हैं पर विशेष असर तने और पत्तियों की मध्यशिराओं पर पड़ता है। रोग का प्रारंभिक लक्षण यह है कि चोटी की पत्तियाँ पीली पड़कर मुरझा और सूख जाती हैं। तने में संक्रमण आंतरिक होता है और पोर अन्दर से सड़ जाते हैं, छिलके का प्राकृतिक चमकीला रंग उड़ जाता है, भुरियाँ पड़ जाती हैं और पिन के सिर के वरावर काफी छोटी-छोटी विदियाँ (एसरवुलस) उभर आती हैं जिन्हें दवाने से एक गुलाबी भाव निकलता है। गन्ने से किण्वनशील **एल्कोहल** जैसी गंध उठती है और फाड़ने पर सफेद और काली पट्टियाँ नजर आती हैं। रोगग्रस्त गन्नों के पोर बीज के रूप में इस्तेमाल किये जाते हैं, जिससे बीमारी पनपती रहती है और रोगग्रस्त गन्नों का ढेर और कभी-कभी उस खेत की मिट्टी भी संक्रमण का स्रोत बन जाती है। इसके लिए नियंत्रक उपायों में नीरोग गन्नों के ही पोरों का प्रयोग करना और रोगग्रस्त पोरों और ढूँठों को उखाड़कर जला देना, वांछित फसलों का हेर-फेर और रोबी किस्मों का इस्तेमाल सुझाया गया है (Chona, *Indian Fmg*, 1947, 8, 630; *Indian J. agric. Sci.*, 1950, 20, 363; Mundkur, 197)।

**माइक्रोस्फोरेला रेविई** कोव. = **एस्कोकाइटा रेविई** लेविल्ले चना के पौधों में अंगमारी पैदा करता है जो उत्तरी भारत में चने का भयंकर रोग है। यह रोग बीज द्वारा वहन होता है और जब प्रकट होता है तो पहले तने, पत्ती और फलियों पर वादासी या काले धब्बे पड़ते हैं। रोगमुक्त बीजों का प्रयोग, रोगग्रस्त फसल की पूरी सफाई या इकट्ठा करके जला देना, ये रोग-नियंत्रण के उपाय हैं। गहूँ और जौ के साथ मिश्रित खेती करने से रोग का प्रसार रुकता है। चना की एफ. 8 और सी. 12/34 किस्में रोगरोधी हैं (Luthra et al., *Indian J. agric. Sci.*, 1941, 11, 249; Luthra & Sattar, *Indian Fmg*, 1941, 2, 66; Dutt & Pugh, 282)।

**लेप्टोस्फेरिया सैल्वनाई** कंट. (स्क्लेरोशियम ओरोइजी कंट.) धान में तना विगलन रोग उत्पन्न करता है। इस रोग के कारण

पौधे का नीचे का भाग, जो पानी के सम्पर्क में रहता है, मुरझा जाता है और फिर अन्त में सूख कर नष्ट हो जाता है; पत्तियों के खोल और तने काले पड़ जाते हैं। जिन प्ररोहों पर यह रोग लग चुकता है उनको लम्बाई से काटने पर उनके भीतर इस कवक के सफेद-से माइसीलियम तथा काले रंग के चमकीले बूंदों की तरह के नन्हें स्क्लेरोशियम फीले हुये दिखलाई देते हैं। स्क्लेरोशियम मिट्टी में कई वर्षों तक जीवित रहते हैं और रोग इन्हीं के द्वारा मुख्य रूप से फैलता है। रोगग्रस्त पौधों को उसी स्थान पर जलाने, उन खेतों के चारों ओर ऊँची और मजबूत मेड़ बाँधने से, जिससे वायु तथा सिंचाई के पानी द्वारा रोग का संक्रमण इन खेतों के बाहर न हो सके, बुवाई के समय खेतों के रुके पानी को निकाल देने और मिट्टी को कभी-कभी ऊपर-नीचे पलट कर धूप में छोड़ देने से इस रोग के फैलाव को रोकना भी जा सकता है। इस रोग के संचरण पर नियंत्रण के लिए पौधों की ऐसी जातियाँ लगाई जाती हैं जो इस रोग की प्रतिरोधी हैं (Mundkur, *Indian J. agric. Sci.*, 1935, 5, 393; Luthra & Sattar, *ibid.*, 1936, 6, 973; Paracer & Luthra, *ibid.*, 1944, 14, 44)।

**ले. सैकराई** ब्रेडा डि हान ईख में बलय-धव्वा रोग उत्पन्न करता है। यह रोग भारतवर्ष के कई भागों में सामान्य रूप से पाया जाता है किन्तु असम, बंगाल, उत्तर प्रदेश और संभवतः महाराष्ट्र में विशेष रूप से व्यापक है। इस रोग का आरम्भिक लक्षण है पत्तियों की दोनों सतहों पर बदरंग किन्तु साधारणतः नीले-लाल रंग के धब्बों का उत्पन्न होना जिसके बाद बीज का भाग मुरझा कर सूख जाता है (Mundkur, 124)।

**काबिलवोवोलस मियावियेनस** (इटो और कुरोवाया) ड्रेगलर एक्म दस्तूर (**हेल्मियोस्पोरियम ओरोइजी** ब्रेडा डि हान) धान में पर्ण-धव्वा रोग उत्पन्न करता है। यह रोग बहुत व्यापक रूप से दक्षिण-पूर्व एशिया, जापान और फिलिपीन में तथा थोड़ी मात्रा में अमेरिका के दक्षिणी भाग में पाया जाता है। भारतवर्ष में यह रोग असम, बंगाल और तमिलनाडु के कुछ भागों में अधिक होता है। यह कवक पौधे के सभी भागों पर वृद्धि की प्रत्येक अवस्था में आक्रमण करता है। इसके आक्रमण से पत्तियों पर किनारों पर गहरे काले रंग लिए असंख्य अंडाकार भूरे रंग के धब्बे उत्पन्न होते हैं; पौधा सूख कर या तो एकदम नष्ट हो जाता है या बीज नहीं पड़ने पाते। कुछ पौधों में तुप पर रोग का आक्रमण होता है जिससे दाने या तो खोखले हो जाते हैं या सिकुड़ कर भुरीदार हो जाते हैं। रोग का नियंत्रण रोगग्रस्त पौधों के ढेर को जला कर नष्ट कर देने, बीजों को कापर कार्बोनेट, उस्पुलन और गरम पानी के मिश्रण द्वारा जीवाणुहीन करने तथा रोग-प्रतिरोधी जातियों की बुवाई करने से किया जाता है। बुवाई का समय ठीक रखने और बीजों की ब्यारियों में नमी का उचित नियंत्रण रखने से भी रोग कम फैलता है (Mundkur, 189; Ganguly, *Sci. & Cult.*, 1946-47, 12, 220)।

**हेलोटिग्लोज** गण की विशेषता यह है कि ये ऐपिथीसियम उत्पन्न करते हैं जो विम्ब, रूकावी या प्याले के आकार के होते हैं। ये सबूत तथा वृन्तहीन दोनों प्रकार के होते हैं। **स्क्लेरोटोनिया स्क्लेरोशिओरम** (लिब.) मास. विहार में पटुवा (हिबिस्कुस सब्दरिफा वेर. **अल्टिसीमा** वेष्टर) पर तना-विगलन रोग उत्पन्न करता है। मुख्य फसल को काट लेने के बाद बीज के लिए जो पौधे खेत में छोड़ दिये जाते हैं उन्हीं पर साधारणतः यह रोग लगता है। मुख्य



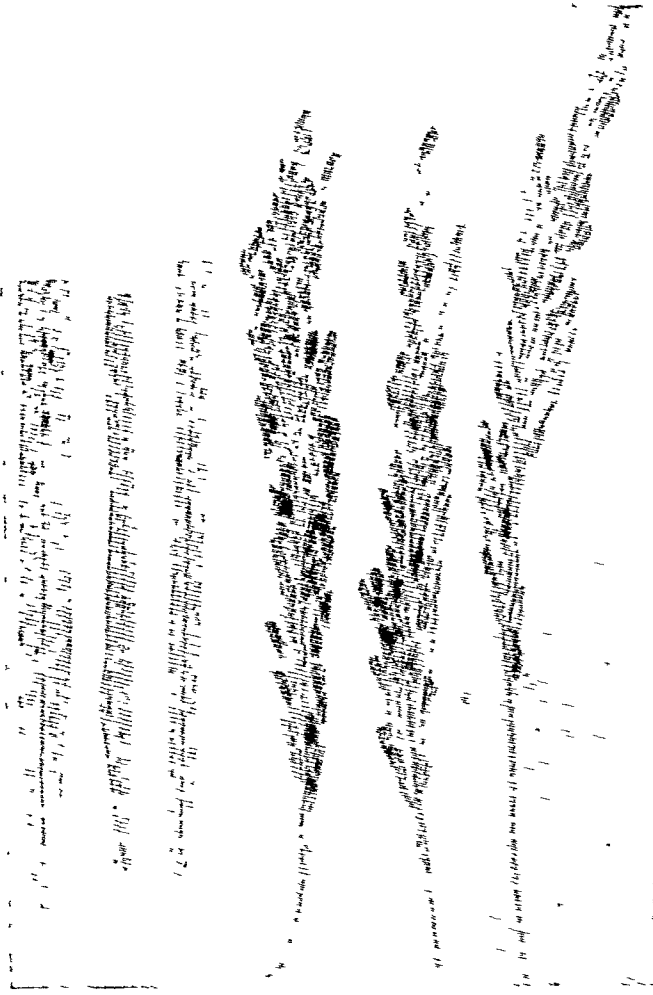

चित्र 7 - काविलियोवोलस मियाबियेनस द्वारा उत्पन्न धान का पर्ण-घन्वा रोग

त्ने या पुष्पक्रम की शाखाओं पर मटमैला भूरा चकत्ता उत्पन्न होना इस रोग का आरम्भिक लक्षण है। बीजों से स्वलेरोशियम को हाथ से चून कर निकाल कर भूमि में बहुत गहराई में गाड़ देना इसके नियंत्रण के उपायों में एक है। पौधे की ऐसी जातियों को बोने से जो शीघ्र पक जाती हैं और जो इस रोग की प्रतिरोधी हैं इस रोग के नियंत्रण में नहायता मिलती हैं (Mundkur, 126-128; *Indian J. agric. Sci.*, 1934, 4, 758)।

स्क्ले. स्वलेरोशियोरम बंगाल में तम्बाकू पर भी तना-विगलन रोग उत्पन्न करता है। रोगग्रस्त पौधों को इकट्ठा करके जला देने से स्वलेरोशियम मिट्टी में नहीं पहुँच पाते। कटाई के बाद पौधों को भूमि से निकाल कर धूप में खुला रख देना चाहिए जिससे स्वलेरोशियम धूप की गर्मी से नष्ट हो जाएँ। साथ ही खेत को गर्मी में बिना कुछ बोये छोड़ देना चाहिए जिससे गर्मी के कारण खेत में पड़े स्वलेरोशियम अक्रिय हो जाएँ या मर जाएँ। पंजाब के पहाड़ी स्थानों के नीचे के जिलों में यही कवक चने में म्लानि-

रोग उत्पन्न करता है। इस रोग में चने के डंठलों के जोड़ों पर काले, कड़े तथा मजबूत स्वलेरोशियम साधारणतः अनियमित रूप से फैले हुए दिखाई देते हैं। चने की कुछ जातियों पर इस रोग का प्रभाव नहीं पड़ता। इस कवक को नियंत्रित रखने की ऊपर बतलाई गई विधियों के अतिरिक्त अन्य विधियाँ अभी ज्ञात नहीं की जा सकी हैं (*Kheswala, Indian J. agric. Sci.*, 1934, 4, 663)।

### वैसिडियोमाइसिटीज द्वारा उत्पन्न रोग

इस वर्ग के कवकों की विशेषता यह है कि ये लैंगिक स्पोर उत्पन्न करते हैं जो गदाकार कवक-तंतुओं के सिरों पर, जिन्हें वैसिडियम कहते हैं, चार-चार के समूह में बंधे रहते हैं। ये कवक तीन उप-वर्गों में विभाजित किये जाते हैं। ये हैं: हेमीवैसिडियोमाइसिटीज, प्रोटोवैसिडियोमाइसिटीज और यूवैसिडियोमाइसिटीज।

हेमीवैसिडियोमाइसिटीज में केवल एक गण, अस्टिलेजिनेलीज है जिसके अन्तर्गत दो कुल हैं: अस्टिलेजिनेसी और टिल्लेटिएसी। इस गण का मुख्य लक्षण यह है कि इसके पौधे, बड़ी मात्रा में काजल की तरह के काले स्पोर उत्पन्न करते हैं जिनके कारण ही इन रोगजनक कवकों का सामान्य नाम 'कंड' दिया गया है। इस गण के अधिकांश कवक पुष्पी पौधों पर परजीवी के रूप में जीवन व्यतीत करते हैं और बहुत से गन्ध पौधों पर आक्रमण करते हैं।

अस्टिलेगो टिट्टिसाइ (पर्सून) गेहूँ पर छिद्रा-कंड रोग उत्पन्न करता है। जिन क्षेत्रों में गेहूँ पैदा होता है उनमें से अधिकांश क्षेत्रों में यह सामान्य रूप से पाया जाता है। यह रोग पौधों में उस समय दिखलाई देता है जब उनमें बाले निकलनी आरम्भ होती हैं। रोगग्रस्त पौधों की बालों में दानों के स्थान पर काले चूर्ण के रूप में स्पोर बड़ी मात्रा में भरे रहते हैं। प्रत्येक वर्ष लगभग 5% तक गेहूँ की फसल पर यह रोग लगता देखा गया है। रोग के नियंत्रण के लिये धूप में मुखाये गये बीजों को बुवाई के लिये उपयोग में लाना एक अच्छा उपाय है। इस विधि में बीजों को चार घंटे तक पानी में भिगोया जाता है और फिर इन भीगे बीजों को धूप में चार घंटे या अधिक समय तक मुखाया जाता है। वर्षा आरम्भ होने के पहले ही ऊपर की विधि द्वारा बीजों को उपचारित करके रख लिया जाता है—साधारणतः मई-जून के महीनों में जब तेज खुली धूप रहती है और ताप भी पर्याप्त ऊँचा रहता है। तेज धूप से बीजों के भीतर रहने वाले कवक नष्ट हो जाते हैं किन्तु बीजों की जीवन-शक्ति तथा क्रियाशीलता पर कोई प्रभाव नहीं पड़ता। इस उपचार-विधि का एक परिवर्तित रूप भी है। इसमें भिगोये हुए बीजों को एक टीन की चद्दर के ऊपर फैला कर धूप में 1½-2 घंटे तक रख दिया जाता है। भारतवर्ष में गेहूँ के कुछ ऐसे विभेद विकसित किये गये हैं जो 'कंड' के प्रतिरोधी हैं और इन पर इस रोग का विशेष प्रभाव नहीं पड़ता। उदाहरणार्थ, आई. पी. 114, आई. पी. 120 और आई. पी. 165 (Luthra & Sattar, *Indian J. agric. Sci.*, 1934, 4, 177; Patel *et al.*, *Curr. Sci.*, 1950, 19, 324; Luthra, *Indian Fmg.*, 1941, 2, 416; Mundkur & Pal, *Indian J. agric. Sci.*, 1941, 11, 675; Pal & Mundkur, *ibid.*, 1945, 15, 106)।

ज्वार का अन्न कंड और लम्बा कंड क्रमशः स्फैसिलोयीका सारघई (लिंक) क्लिंटन तथा टालीपोस्पोरियम एहरेनबर्गई द्वारा उत्पन्न होता है। बाजरे का कंड टा. पेनिसिलारिए ब्रेफेल्ड द्वारा होता है, जो का आवृत कंड अस्टिलैगो होर्डई (पर्सून) लगेरेहीम द्वारा होता है तथा आर्थिक फसलों पर लगने वाले अन्य कई कंड अस्टिलैगोनेसी परिवार के अंतर्गत आते हैं। अन्न कंड प्रत्येक वर्ष लगभग 5% या इससे कुछ अधिक ज्वार की फसल को हानि पहुँचाता है। रोग का नियंत्रण बीजों को गंधक, ऐग्रेसान जी. एन., कापर कावॉनेट आदि से उपचारित करके किया जा सकता है (Padwick, *Emp. J. exp. Agric.*, 1948, 16/17, 55; Mundkur, 138-140; Uppal & Desai, *Agric. Live-Stk India*, 1931, 1, 396).

अस्टिलैगो कालेराई विल्मी और अ. ऐवीनी (पर्सून) जई के आवृत-कंड और छिदरे-कंड के कारण बनते हैं। इनका नियंत्रण कवकनाशी पदार्थों के उपयोग द्वारा किया जाता है। कवकनाशी पदार्थों का उपयोग या तो महीन चूर्ण के रूप में या द्रव-फुहार के रूप में किया जाता है। बीजों पर फार्मेलिन की फुहार से भी रोग दूर किया जा सकता है (Bose & Mundkur, *Indian J. agric. Sci.*, 1941, 11, 695).

ईव का कंड अस्टिलैगो सिट्टेमिनिया साइडो के कारण उत्पन्न होता है और भारतवर्ष में ईव उत्पादक क्षेत्र में बहुत व्यापक रूप से पाया जाता है। यह दलदली स्थानों तथा उन स्थानों में जहाँ पानी खेतों में रुका रहता है विशेषतया उग्र रूप में फैलता है। इस रोग का मुख्य लक्षण काले चाबूक की तरह लम्बे नुकीले प्ररोहों का उत्पन्न होना है। इन प्ररोहों में काले चूर्ण के रूप में स्पोर भरे रहते हैं और ये पुष्पक्रम के स्थान पर लग जाते हैं। नियमित रूप से ईव को रगड़ते रहना, तीन फसलों तक लगातार बुवाई के लिए अच्छी ईव का चुनाव करना, बुवाई के लिये कंड रहित ईव का प्रयोग, बोन के पहले ईव के टुकड़ों का फार्मेलिन द्वारा निस्संक्रमण या पेड़ी प्रथा को प्रोत्साहन न देना आदि उपचारों से रोग के नियंत्रण में सफलता प्राप्त हुई है (Chona, *Indian Fmg*, 1943, 4, 27, 401; Luthra & Sattar, *ibid.*, 1942, 3, 594).

टिलेटिएसी के सदस्य साधारणतः 'वंट' या 'दुर्गन्धित कंड' कहलाते हैं। गेहूँ पर तीन प्रकार के वंट रोग होते हैं: रुध-स्पोर का वंट [टिलेटियाकॅरीज (द कन्दोल) टुलास्ने], चिकने स्पोर का वंट [टि. फोटिडा (वालराथ) लिरों] और करनाल वंट या आंगिक वंट [नियोवोसिया इंडिका (मित्रा) मुंडकुर]। टि. कॅरीज बहुत कम पाया जाता है। टि. फोटिडा उत्तर भारत के पहाड़ी भागों में 1,800 मी. की ऊँचाई तक पाया जाता है। कुलू घाटी में 40% गेहूँ में वंट रोग इसी कवक से फैलता है। नियोवोसिया इंडिका पंजाब, दिल्ली तथा पश्चिमी उत्तर प्रदेश के विभिन्न पठारी भागों में वंट रोग के लिए उत्तरदायी है। वंट रोग में पाँवों की समस्त बालें तथा बालों के समस्त दाने कंड बीजाणुधानियों (कंडवा) में परिवर्तित हो जाते हैं। बोन के पूर्व बीजों को गंधक, ऐग्रेसान जी. एन., सेरेमन आदि कवकनाशी पदार्थों से उपचारित करने से इस रोग पर कुछ नियंत्रण होता है। आंगिक वंट अन्य दोनों प्रकार के वंट रोगों की तुलना में दानों पर अपने आंगिक आक्रमण तथा काने रंग के स्पोर द्वारा पहचाना जा सकता है। अन्य

दोनों वंट रोगों में पूरा दाना नष्ट हो जाता है, केवल बीज कवच ही बचता है। इनके स्पोर भी बहुत महीन, भूरे या मोरचे के रंग के होते हैं। आंगिक वंट रोग वायु द्वारा फैलता है किन्तु अन्य दोनों वंट रोग बीज द्वारा फैलते हैं। दान का वंट रोग, नियोवोसिया होरोडा पैडविक और अजमतुल्ला, द्वारा उत्पन्न होता है, जो असम, बंगाल और उत्तर प्रदेश में बहुत व्यापक है। इसका संक्रमण वायु द्वारा होता है। इस रोग में एक बाल में केवल कुछ दाने ही रोग-ग्रस्त होते हैं (Padwick, *Emp. J. exp. Agric.*, 1948, 16/17, 55; Mitra, *Indian J. agric. Sci.*, 1935, 5, 51; 1937, 7, 459; Mundkur, *Trans. Brit. mycol. Soc.*, 1940, 24, 312; *Curr. Sci.*, 1943, 12, 230; Bedi *et al.*, *Indian Phytopath.*, 1949, 2, 20; Mundkur, 150).

गेहूँ का ध्वज-कंड यूरोसिस्टिस ट्रिटिसाइ कोयरनिके द्वारा पंजाब में फैलता है। साधारणतः यह रोग पत्तियों के फलक और पर्णाच्छद पर और कभी-कभी तनों पर भी होता है, किन्तु बालों पर बहुत ही कम होते देखा गया है। इस रोग का आरम्भिक लक्षण पत्तियों पर लम्बी, भूरी, कुछ फूली पट्टियों का उत्पन्न होना है जो गिराओं के समान्तर रहती हैं। कुछ दिनों में पट्टियाँ फट जाती हैं जिनके भीतर से काले चूर्ण की तरह के स्पोर बड़ी मात्रा में निकलते हैं। जिन पीवों में यह रोग लगता है उनमें साधारण रीति से बालें नहीं निकलतीं। इस रोग का संक्रमण बीजों तथा मिट्टी दोनों ही माध्यमों से होता है। बोन के पूर्व बीजों को फार्मेलिन से उपचारित करने या बुवाई की रीति में परिवर्तन करने—जैसे कि बीज बोन की गहराई, बोन का समय, सिंचाई का समय तथा फसलों का हेर-फेर आदि उपचार से इस रोग के संक्रमण में कमी की जा सकती है। गेहूँ की आई. पी. 4 और आई. पी. 111 किस्में ध्वज-कंड रोग की प्रतिरोधी हैं (Butler, 171; Pal & Mundkur, *Indian J. agric. Sci.*, 1941, 11, 687).

यू. ब्रेसिकी मुंडकुर विहार में सरसों की जड़ के पिटिका-कंड रोग का कारण है। इस रोग का संक्रमण मिट्टी द्वारा होता है (Mundkur, 151).

प्रोटोवेसिटियोमाइसिटोस के अंतर्गत दो गण हैं जिनमें यूरिडिनेलीज रोग-कारक के रूप में अधिक महत्व के हैं और इन्हें साधारणतः 'रस्ट' (मुर्चा) के नाम से पुकारा जाता है क्योंकि अपने जीवन-चक्र में किसी न किसी अवस्था में ये लाल या नारंगी रंग के दाने उत्पन्न करते हैं। रस्ट अविकल्पी पर-जीवी हैं और मुख्य रूप से अंकु वृक्षों और फूलने वाले पीवों में पाये जाते हैं। इनके कुछ सदस्य अनाज की फसलों पर आक्रमण करते हैं और बहुत हानि पहुँचाते हैं। एक प्राकृतिक रस्ट का पूरा जीवनचक्र या तो एक ही परपोपी पर या दो परपोपियों पर व्यतीत होता है। जब एक ही परपोपी पर किसी रस्ट का पूरा जीवन बीतता है तो इस रस्ट को एकाथयी और जब दो परपोपियों पर बीतता है तो उसे भिन्नाथयी कहते हैं। रस्ट कवक बहुहपी होते हैं और निम्नांकित क्रम से पाँच प्रकार के स्पोर उत्पन्न करते हैं: पिकिनयो-स्पोर, इसियोस्पोर, यूरेडियोस्पोर, टेलियोस्पोर और स्पोरीडिआ। अन्तिम को छोड़ कर अन्य सभी स्पोर निश्चित संघठित बीजाणुधानी पुंज में उत्पन्न होते हैं।

भारत में गेहूँ की फसल को तीन प्रकार के रस्ट — काला, भूरा और पीला —हानि पहुँचाते हैं. काला रस्ट पक्सीनिया ग्रैमिनिस पर्सून द्वारा उत्पन्न होता है. यह भिन्नाश्रयी रोग-जनक है और इसका दूसरा परपोषी बरबेरिस वल्गैरिस लिनिग्रस है. किन्तु रोग फैलाने में इस परपोषी का विशेष हाथ नहीं रहता क्योंकि कवक गर्मी के महीनों में पहाड़ों पर 1,500 मी. या इससे अधिक ऊँचाई पर पहुँच जाता है. स्वयं उगे गेहूँ के पौधों पर यूरेडियल अवस्था में जीवित रहता है और आसपास के खेतों में बोई गई अग्रिम फसल पर आक्रमण करता है. यहीं से इनाकुलम को हवा उड़ा कर नीचे मैदान में

पहुँचा देती है. काले रस्ट के संक्रमण के दो मुख्य केन्द्र हैं— एक उत्तर में मध्य नेपाल तथा दूसरा दक्षिण में नीलगिरि और पलनी पहाड़ियाँ. इस दूसरे केन्द्र में रस्ट गर्मी के महीनों में एक जंगली घास, ब्राइजा माइनर लिनिग्रस पर जीवन व्यतीत करता है. यह घास संपाशक परपोषी का कार्य करती है.

प. ग्रैमिनिस को कई प्रजातियाँ हैं, जिनमें परपोषी संबंधों में अन्तर होता है और कुछ अन्तर इनके यूरीडियोस्पोर के आकार में भी होता है. अब तक दस प्रजातियाँ ज्ञात हो चुकी हैं. गेहूँ को काले रस्ट से बचाने के लिए केवल एक ही व्यावहारिक उपाय है और वह है ऐसी प्रजातियों का बोना

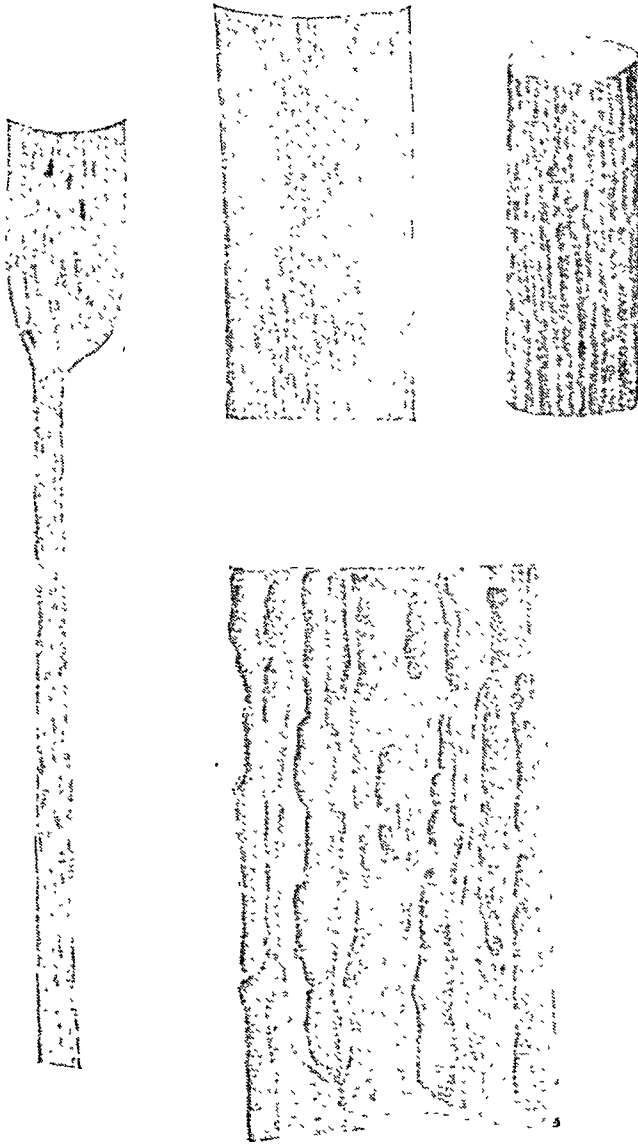

चित्र 8 - पक्सीनिया ग्रैमिनिस द्वारा उत्पन्न गेहूँ का काला रस्ट

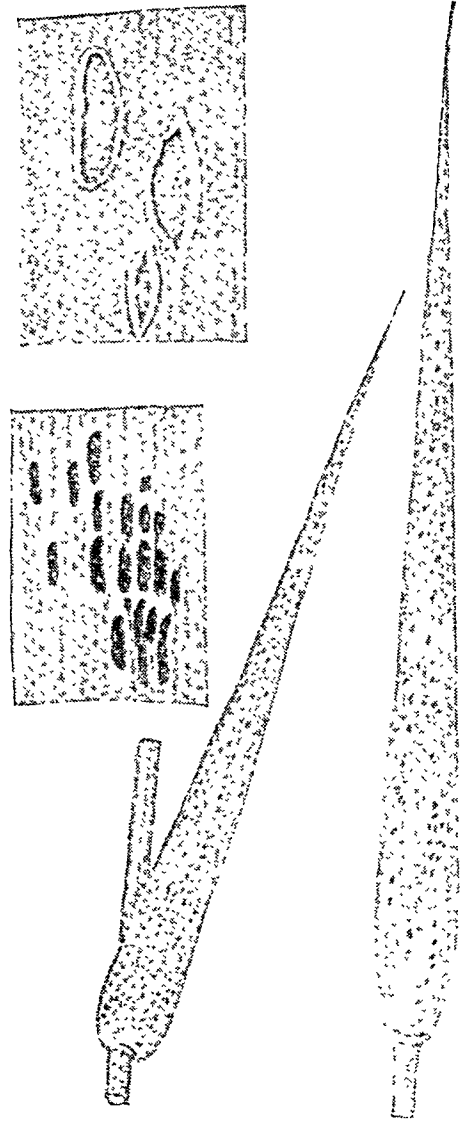

चित्र 9 - पक्सीनिया ट्रिटिसिना द्वारा जनित गेहूँ का भूरा रस्ट

जो इस कवक की प्रतिरोधी हों। **प. ग्रैमिनिस** जो पर भी सामान्य रूप से काफी फैलता है (Mehta, *Sci. Monogr. Coun. agric. Res. India*, No. 14, 1940; Mundkur, 161-164).

भूरा रस्ट **प. ट्रिटिसिना** एरिक्सन द्वारा उत्पन्न होता है। यह रोग भारतवर्ष के उत्तरी तथा पूर्वी भागों में मध्य भारत की अपेक्षा अधिक होता है। यह कवक भी भिन्नाश्रयी है और गेहूँ के अतिरिक्त इसके अन्य परपोषी थैलिकट्टम और आइसोपाइरम हैं। इसीडीय अवस्था थैलिकट्टम पर नहीं देखी गई है। आइसोपाइरम केवल साइबेरिया में ही महत्वपूर्ण है। यह रस्ट, भारतवर्ष में गेहूँ पर लगने वाले अन्य रस्ट की भाँति, यूरोपीय अवस्था में पहाड़ों पर अपने आप उगे हुए गेहूँ के पौधों पर जीवित रहता है और हवा से उड़कर नीचे मैदान में पहुँचता है। भारतवर्ष में अब तक इस कवक की आठ कायिकीय प्रजातियाँ ज्ञात की जा चुकी हैं। इस रस्ट के नियंत्रण का एकमात्र उपाय गेहूँ की ऐसी किस्मों का बोना है जो इसकी प्रतिरोधी हैं।

पीला रस्ट **प. ग्लुमेरम** (श्मिड) द्वारा उत्पन्न होता है। यह रस्ट मुख्य रूप से उत्तर तथा पूर्व भारत तक ही सीमित है और भिन्नाश्रयी है किन्तु इसके एकान्तर परपोषी का पता अभी तक नहीं लग सका है। यह 2,100 मी. या इससे भी अधिक ऊँचे पहाड़ी स्थानों में शीघ्र ऋतु व्यतीत करता है। इसकी दस कायिकीय प्रजातियाँ अभी तक ज्ञात हो चुकी हैं। पीला रस्ट जो पर भी आक्रमण करता है (Mehta, loc. cit.; Mundkur, 164-167).

मैलाम्पसोरा लाइनाई (पर्सून) लेविल्ले अलसी में रस्ट रोग उत्पन्न करता है और यह रोग उन सभी देशों में जहाँ अलसी बड़ी मात्रा में उगाई जाती है, देखा गया है। यह रस्ट एकाश्रयी है और मैदानों की तेज गरमी में जीवित नहीं रहता। पहाड़ों से हवा द्वारा उड़ कर यह मैदानों की फसलों पर फैलता है। इसकी चार कायिकीय प्रजातियाँ ज्ञात हैं। ऐमा अनुमान है कि जंगली अलसी (लाइनम मैसुरेन्स हाइने) इस रस्ट के संपाणिवक परपोषी का काम करती है (Prasada, *Indian Phytopath.*, 1947, 1, 1; Lele, *ibid.*, 1952, 5, 144).

हेमीलिया वस्टेट्रिक्स बर्कले और ब्राउन कहवा के रस्ट या पर्णश्रंगमारी रोग का कारण है। यह कवक पत्तियों पर पीले-नारंगी रंग के धब्बे उत्पन्न करता है। रोगग्रस्त पत्तियाँ शीघ्र ही झड़ जाती हैं, भाड़ियाँ कमजोर हो जाती हैं और उनकी वाद रुक जाती हैं। वर्ष में दो बार, एक बार वर्षा के पहले अप्रैल में और दूसरी बार वर्षा के बाद सितम्बर में, पौधों पर बोर्डो मिश्रण की फुहार करने से रोग की तीव्रता और संक्रमण बहुत अग्र तक घट जाते हैं। इस कवक की चार प्रजातियाँ अब तक पहचानी जा चुकी हैं। काफिया अरैविका लिनियस के ऐसे विभेद विकसित करने का प्रयत्न किया जा रहा है जो इस रोग के प्रतिरोधी हों। एक विभेद एस-228 उत्पन्न किया गया है जो इस कवक की सामान्य प्रजातियों का प्रतिरोधी बतलाया जाता है (With India, II, 295).

यूरोमाइसोज साइसेरिस-अरिटिनाई चने के रस्ट रोग का कारण है। यह रोग बंगाल, विहार और महाराष्ट्र के उन भागों में अधिक होता है जहाँ नमी रहती है। अभी तक इसके

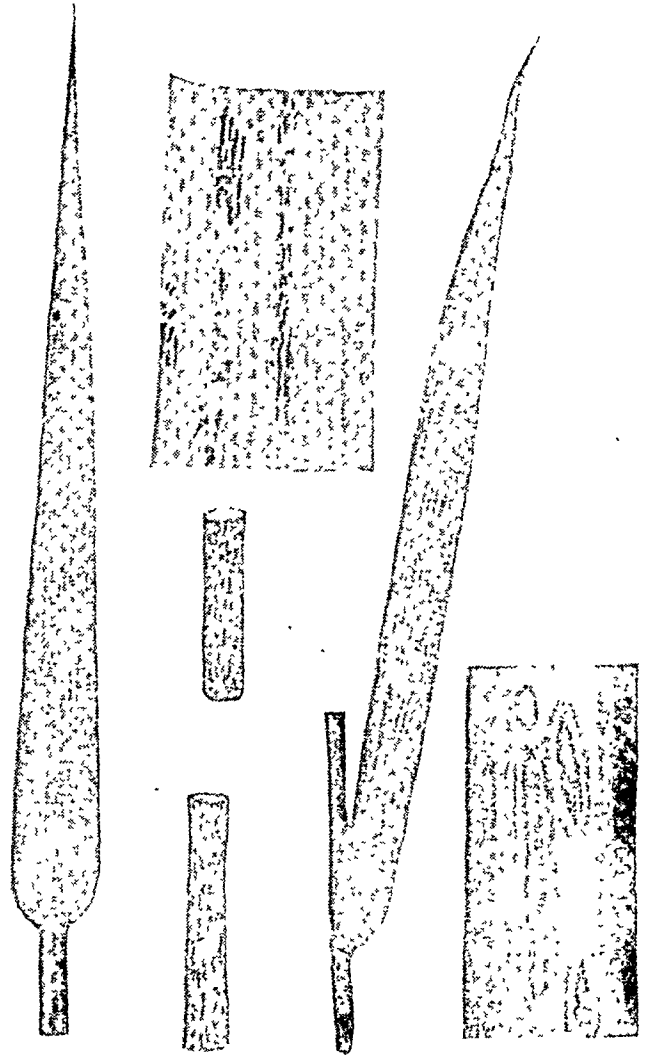

चित्र 10 - पक्षीनिया ग्लुमेरम द्वारा जनित गेहूँ का पीला रस्ट

नियंत्रण का कोई उपाय ज्ञात नहीं हो पाया (With India, II, 157).

यू. अपेंडिकुलेटस (पर्सून) लेविलिए फैंजियोलस (फं. मुंगो लिनियस, फं. रेडियेटस लिनियस) की कई जातियों में कलियों का रस्ट उत्पन्न करता है। यह रोग भारतवर्ष में व्यापक रूप से फैलता है और उन स्थानों में विशेष रूप से अधिक होता है जहाँ फलियों के पकने के समय वायु में अपेक्षाकृत कुछ अधिक नमी रहती है। यह रस्ट एकाश्रयी है। इसकी कई कायिकीय प्रजातियाँ ज्ञात हैं। कभी-कभी गन्धक छिड़कने से या पौधों पर बोर्डो मिश्रण की फुहार से रोग पर काफी नियंत्रण हो जाता है। यू. फंवी (पर्सून) डि वैरी कवक द्वारा मटर, चौड़ी सेम तथा ममूर पर यह रोग फैलता है। यह

कुछ अन्य सम्बन्धित पीवों में भी, अधिकतर खर-पतवारों में, फैलता है (Mundkur, 167; Butler, 254).

शंकु वृक्षों पर भी कई प्रकार के रस्ट रोग लगते हैं. इन रोगों को उत्पन्न करने वाले कवक पेरोडरमियम जाति और क्रोर्नैसिमम जाति के हैं. ये रोग नये पीवों को या तो काफी निर्बल बना देते हैं या बिल्कुल ही नष्ट कर देते हैं.

यूरोसिडियोमाइसिटीज में असली वैसिडियम उपस्थित रहते हैं जिनमें वैसिडियम-स्पोर प्रांगुलों पर स्थित रहते हैं. फलन के लक्षणों के आधार पर ये सात गणों में विभाजित किये जाते हैं जिनमें ऐंगेरिकेलीज गण महत्वपूर्ण है. इस गण के अन्तर्गत सात कुल हैं जिनमें एक्सोवैसिडिओसी और पालीपोरेसी रोपित फसलों तथा जंगली पीवों पर रोग फैलाते हैं.

एक्सोवैसिडियम वेस्सैस मैसी चाय की फफोलेदार अंगमारी रोग का कारण है. यह रोग तोत्र रूप में उत्तरी असम, बंगाल (दार्जिलिंग), तमिलनाडु और श्रीलंका में फैलता है. नव पीवों पर तथा पीवों को उन भाइयों पर जिनकी छँटाई हो चुकती है यह रोग बहुत शीघ्र लगता है जिससे उनकी वाढ़ रुक जाती है. छँटाई के समय का ध्यान रखने से तथा नव पीवों पर उस समय ताम्र कवकनाशी की फुहार करने से जिसमें रोग के फैलने की संभावना अधिक रहती है, इस रोग पर नियंत्रण प्राप्त करके होने वाली हानि को कम किया जा सकता है. जिन भाइयों की छँटाई बिल्कुल नहीं की जाती अथवा बहुत हल्की की जाती है उन पर इस रोग से बहुत कम हानि होती है. बोर्डो मिश्रण या पेरोनाक्स द्वारा पत्तियों पर वीथ-बीच में फुहार कर देने से रोग के संक्रमण पर नियंत्रण रखा जा सकता है (With India, II, 35; Haworth, Tea Quart., 1950, 21, 28; Lamb, *ibid.*, 1950, 21, 33; Subbarao, *Pap. Unik. Plant. Ass., S. India*, 1946, 4).

पेलीकुलेरिया सल्मानीकलर (बकैले और ब्राउन) दस्तूर (कोर्नैसियम सल्मानीकलर बकैले और ब्राउन) मध्य प्रदेश में संतरों के गुलाबी रोग का कारण है. अन्य रोपित फसलों, जैसे चाय, कहवा, रबड़, सिनकोना, आम, सेव, नाशपाती तथा सूयानों पर भी यह रोग व्यापक रूप से पाया जाता है. इन रोग में शान्वाओं पर जगह जगह सफेद बच्चे पड़ जाते हैं और इन बच्चों पर सफेद या गुलाबी रंग के आलपीन की धुडियों के बराबर महीन दाने उत्पन्न होते हैं. जिन पेड़ों पर यह रोग लगता है उनकी पत्तियाँ मुरझा जाती हैं और फिर पीली पड़कर भड़ जाती हैं. अस्त भाग को छीलने और फिर घाव पर बोर्डो-लेई या फियोजोट तेल लगाने से रोग पर नियंत्रण रखा जा सकता है. सेव के पेड़ों में शाखाओं के जोड़ों पर सिन्दूर और कापर कार्बोनेट के मिश्रण को अलसी के तेल में फेंट कर लेई बनाकर इसका पेंट कर देने से तथा छँटाई की सतह पर सिन्दूर और कापर कार्बोनेट के मिश्रण को लैनीलीन में फेंट कर लेप कर देने से रोग के फैलने पर नियंत्रण प्राप्त हो जाता है. रोग लगे स्थान से 60 सेंमी. नीचे से संबंधित शाखा को काटकर निकालने और फिर जला देने से अथवा 50% सुत्तिया के विलयन में डुबोने के बाद भूमि में गाड़ देने से भी रोग को पर्याप्त रोकथाम हो जाती है (Mundkur, 175-77; Dastur, *Indian J. agric. Sci.*, 1941, 11, 892; Singh, *ibid.*, 1943, 13, 528).

पे. कालेरोगा कुक दक्षिण भारत में काफ़ी के पीवों पर कालेरोगा रोग (विगलन रोग) उत्पन्न करता है. पे. फिला-मेटोसा रोगसं आलू, मिर्च, वरसीम तथा अन्य कई फसलों में रोग फैलाता है. यहाँ कवक राइजोक्टेरिया अवस्था (रा. सोलानी कुल) में कपास की जड़ में सड़न-रोग उत्पन्न करता है (Mundkur, 177; Garg, *Curr. Sci.*, 1948, 17, 270).

पालीपोरेसी कुल में कई जातियाँ हैं जो जंगल के पेड़ों पर आक्रमण करती हैं. गैनीडर्मा ह्यूसोडम (लेस्सर) स्पंजी और हृद-विगलन रोग उत्पन्न करता है. यह रोग भारतवर्ष के विभिन्न भागों में निम्नलिखित पीवों पर होते देखा गया है: कंजुआरीना इक्वोसेटीफोलिया लिनियस, अरोका कटेचू लिनियस, पोंगमिया ग्लवा वेण्टेनैट, गोजूना ट्रोमेटोसा कुन्थ, अकेशिया मैलैनीज़ाइलान आर. ब्राउन, अ. अरैबिका विल्डेनी, अ. आर्रो-कुलीफारमिस, अल्विजिया जाति, एरीआयना जाति, टेरोकार्पस मारसूपियम राक्सवर्ग, कोकोस न्यूसीफेरा लिनियस, टरमिनेलिया टोमेटोसा वाइट और ग्रान्ट, डेलोनिस रिजिया राफिनेस्क, अज़ैरिबटा इंडिका ए. जसू, मोरस अल्वा लिनियस, ऐको-कार्पस फ्रेक्सिनोफोलियस वाइट और ग्रान्ट, कैसिया जावानिका लिनियस और कं. स्वामिया लामार्क. पीवों के रोपण के समय भूमि की ठीक से सफाई करने से इस कवक पर नियंत्रण रखा जा सकता है. गै. अपलैनेटम (पर्सून) निम्नलिखित पीवों पर आक्रमण करता है: डार्वेजिया जातियाँ, मोरस अल्वा लिनियस, अकेशिया अरैबिका विल्डेनी (बबूल), सोडला टूना राक्सवर्ग, आर्टोकार्पस इटिया (यनवर्ग) मेरिल, मैलेटस फिलिपिनेसिस म्यूलर, सितामोमस सेसीडीपने माइसनर तथा बॉस (Bose, *Proc. Indian Sci. Congr.*, 1936, 25; Butler & Bisby, *Sci. Monogr. Coun. agric. Res. India* No. 1, 1931, 98; Bogchee, *Proc. Indian Sci. Congr.*, pt II, 1939; Venkatarayan, *Phytopathology*, 1936, 26, 153; Bagchee & Bakshi, *Indian For.*, 1950, 76, 244).

फोमस वैडियस बकैले, अकेशिया अरैबिका, अ. कटेचू और अ. कुंडा विल्डेनी पर आक्रमण करता है. फो. रिमोसस बकैले, टरमिनेलिया विलेरिका राक्सवर्ग, ट. टोमेटोसा वाइट और ग्रान्ट, ऐनोजीसस लैटीफोलिया वालिश, लैंगरस्ट्रामिया पारवीपलीरा राक्सवर्ग और एलियोडंडुलन ग्लोकम पर्सून पर रोग फैलाता है. फो. सेनेरस और मिलिया अजेडराफ लिनियस, सीडला टूना, मोरस जातियाँ, चुक्रासिया डैबूलैरिस ए. जसू, ऐस्कूलस इंडिका कोलबुक, मिमूसाप्स इलेगार्ड लिनियस, पाइरस कन्सुनिस लिनियस, पा. पशीआ वूकनन-हैमिल्टन, और प्रनस परसिका वेंथम और हुकर पुत्र पर रोग उत्पन्न करता है (Bagchee & Bakshi, *loc. cit.*).

ट्रैमिटिस पाइनाई (बोटरो) कुछ शंकु वृक्षों में लाल बलय रोग उत्पन्न करता है. इन शंकु वृक्षों में मुख्य हैं: पाइनस इक्वैलेस वालिश, पा. राक्सवर्गाई सायण्ट; पा. जिरारडिएना वालिश; सोडस डेग्रोदारा (राक्सवर्ग) लाउडन, एवीज पिंडो राएल तथा पाइसिया मोरिडा लिक. आरम्भ में विगलन कुछ सीमित स्थानों पर केंद्रित रहता है किन्तु स्थायी रूप से लकड़ी पर बना रह सकता है. यदि उचित उपाय से इस रोग को रोकना नहीं जाता तो ऐसी लकड़ी से बना सामान शीघ्र ही नष्ट होने लगता है. यह विगलन रोग सम्पर्क से नई लकड़ी

पर भी फैल जाता है। पालीपोरस गिल्बस स्वाइनिट्ज, डाल्वर्जिया सिस्सू राक्सवर्ग, लैटीफोलिया राक्सवर्ग, अकेशिया अरेंबिका, अ. कटेचू, टेरोकार्पस मार्सिपियम, अल्बोजिया प्रोसेरा वेंथम, टर्मिनेलिया कटाप्पा लिनियस, कैसिया जावानिका, शोरिया रोवस्टा गेटेंनर पुत्र और बवेरकस जातियों पर आक्रमण करता है और सफेद रस विगलन रोग उत्पन्न करता है। पालीपोरस पल्स्ट्रस जो असम में अधिक होता है पीसिया मोर्रंडा की लकड़ी के क्षय का कारण है। पनेलस रूपीकोला सीडूस देत्रोदारा पर रोग फैलाता है (Bagchee & Bakshi, loc. cit.; Bagchee, *Indian For.*, 1954, 80, 373)।

आरमिलेरिया मीलिया (वाल) फ्रीज जिसे साधारणतया मधु-छत्रक कहते हैं, अनेक प्रकार के वृक्षों में जड़ विगलन रोग उत्पन्न करता है। यह रोग समस्त संसार में फैला हुआ है और विभिन्न नामों से पुकारा जाता है, जैसे काला रज्जू रोग, शिखर विगलन, आरमिलेरिया जड़ विगलन तथा छत्रक जड़ विगलन आदि। यह कवक जड़ों की छाल तथा अन्दर की लकड़ी का विगलन और जड़ तथा प्ररोह के बीच के स्थान का विगलन करता है जिससे पेड़ों की मृत्यु हो जाती है। रस-काष्ठ तथा नष्ट छाल के बीच के स्थान में यह कवक विशेष प्रकार की काली मण्डलाकार रेखायें बनाता है। जड़ों की ठूँठ को, जहाँ कवक निवास करते हैं, जला देना ही इस रोग के नियंत्रण का एकमात्र उपाय है।

#### ड्यूटेरोमाइसिटोज द्वारा उत्पन्न रोग

वे कवक जिनकी पूरी अवस्थायें (लैंगिक अवस्थायें) अभी तक ज्ञात नहीं की जा सकी हैं इस वर्ग में रखे गये हैं। इन्हें 'फंजाई इम्परफेक्टाई' भी कहते हैं। इस वर्ग को तीन गणों में विभाजित किया गया है जिनके नाम हैं: स्फ़ीरोप्सिडेलीज, मेलेकोनिएलीज और मोनीलिएलीज। प्रथम दो गणों में कोनीडिया फलन पर लगे रहते हैं जो या तो घट आकार के होते हैं (पिकनीडिया), या रकावी के आकार के। तीसरे गण में कोनीडिया या तो मुक्त रूप में माइसीलियम पर लगे रहते हैं या विशेष आकार के कोनीडियोफ़ोरों पर लगे रहते हैं।

ओपरकुलेला पैडविकाई खेसवाला (गण, स्फ़ीरोप्सिडेलीज) पंजाब और उत्तर प्रदेश के कुछ भागों में चने में तल-विगलन रोग उत्पन्न करता है। जिन पीधों में यह रोग लगता है, वे ऊपरी सिरे से सूखने लगते हैं। पत्तियाँ पीली-हरी होने लगती हैं और फिर बाद में पूर्ण रूप से पीली होकर झड़ जाती हैं। तने और जड़ के बीच का भाग गहरा भूरा हो जाता है। कुछ पीधों में मूल तथा मूलिकाओं में भी यह रोग फैलता है (Kheswalla, *Indian J. agric. Sci.*, 1941, 11, 316)।

सेप्टोरिया ट्रिटिसाई पंजाब में गेहूँ में पर्ण-चकत्ता रोग उत्पन्न करता है। इस रोग में पत्तियों पर जगह जगह घट्टे उत्पन्न होते हैं जिससे पीधे कमजोर हो जाते हैं। प्रायः तने तथा जड़ों पर भी यह रोग फैलता है (Luthra et al., *Indian J. agric. Sci.*, 1937, 7, 271)।

डिप्लोडिया फंजनाई रेचीवरी विहार और उत्तर प्रदेश में अरहर [फंजानस फंजन (लिनियस)] में कैंकर रोग उत्पन्न करता है। कालर भाग का मोटा और विकृत होना इस रोग का आरम्भिक लक्षण है। पीधे के इस भाग में क्षत बन जाते

हैं जो बाद में अन्दर घुसे कैंकर का रूप धारण कर लेते हैं। कालर क्षेत्र में कोई चोट न लगने पाये इसका ध्यान रखने से इस रोग से पीधों की बहुत अंश तक हानि घटाई जा सकती है (Raychaudhuri, *Indian J. agric. Sci.*, 1942, 12, 837)।

मेलेकोनिएलीज गण के कवक बहुत सी आर्थिक फसलों पर रक्ष-रोग उत्पन्न करते हैं। फ्लेटोइडकम ग्रैमिनीकोलम विल्लन से ज्वार में लाल पर्ण-चकत्ता रोग फैलता है। इस रोग में पत्तियों पर लम्बे या अंडाकार चकत्ते उत्पन्न होते हैं जिनके किनारे लाल भूरे रंग के रहते हैं और बीच का भाग तृण रंग का होता है जहाँ बिन्दु की तरह के नन्हें काले रंग के एसर-वुलस उत्पन्न होते हैं। क. इंडिकम कपास के रक्ष रोग का कारण है। नम मौसम से इस रोग के फैलने में सहायता मिलती है। यह रोग नये पीधों को भूमि से ऊपर उठने के पहले या बाद में नष्ट कर देता है, अथवा कपास की ढोंड का विगलन करता है जिससे वे प्रौढ़ होने के पूर्व झड़ जाती हैं, कपास के रेशे पीले या गहरे भूरे हो जाते हैं, या परस्पर गुंथ कर रेशों का एक भंगुर ठोस रूप बनाते हैं। इस रोग का संक्रमण बीज द्वारा होता है। बौने के पूर्व बीजों को एक घंटे तक 0.25 % उस्सुलन में भिगोने से या इसी विलयन की पीधों पर फुहार करने से, या तनु सल्फ्यूरिक अम्ल द्वारा बीजों के रेशों को निकाल देने से इस रोग पर काफी अंश तक नियंत्रण प्राप्त हो जाता है। बीजों मिश्रण से नवोद्भिजों को दो बार उपचारित करने और बीजों को थोड़ा दूर-दूर बौने से नवोद्भिज के अंगमारी तथा ढोंडों के विगलन रोग के नियंत्रण में पर्याप्त सफलता मिली है। संपाश्विक परपोपी, ऐरिस्टोलोकिया ब्रैक्टियेटा रेटिसयस और हिबिस्कस डाइवर्सोफोलियस जैविकन को आसपास से निकाल देने से नवोद्भिज अंगमारी के नियंत्रण में सहायता मिलती है। क. लिडेमूथिनम (सक्कारडो) त्रि. और कैवेनिलिस फली के रक्ष रोग का कारण है। यह रोग विशेष रूप से फलियों को हानि पहुँचाता है। इस रोग में फलियों पर गोलाकार मुच्चों के रंग के दाने उत्पन्न होते हैं जो बाद में अन्दर घुस कर बीजों तक पहुँच जाते हैं। भारतवर्ष में यह बहुत कम होता है। केवल उत्तर की पहाड़ियों और नीलगिरि क्षेत्र में ही यह रोग सीमित है। स्वस्थ बीजों का वृद्धि के लिए उपयोग, उपयुक्त फसल का हेर-फेर, आवश्यकतानुसार पीधों पर बीजों मिश्रण की फुहार तथा रोग प्रतिरोधी जातियों को बोना, इस रोग को नियंत्रित करने के उपायों में से हैं। क. करवेटम ब्रेण्ट और मार्टिन सनई के रक्ष रोग का कारण है। बीजों को बौने के पूर्व रोगाणुनाशियों द्वारा उपचारित करने और फसलों पर कवकनाशियों द्वारा शुष्क मौसम में फुहार करने से इस रोग के नियंत्रण में सहायता मिलती है (Uppal, *Diseases of Cotton in India*, *Indian Cott. Comm.*, 1948, 17; Dastur, *Indian J. agric. Sci.*, 1934, 4, 100; Mitra, *ibid.*, 1937, 7, 443)।

पेस्टालोटिया थीए सवाडा चाय के पीधों में भूरा अंगमारी रोग उत्पन्न करता है। यह रोग भारतवर्ष में अत्यन्त सामान्य है। इस रोग में पुरानी पत्तियों की ऊपरी सतह पर जगह-जगह गहरे भूरे रंग के घट्टे पड़ जाते हैं जो धीरे-धीरे बढ़ते हैं और फिर एक दूसरे से मिल जाते हैं। धीरे-धीरे रोग समस्त झाड़ी पर फैल जाता है और पत्तियों को नष्ट कर देता

है जिससे वे भड़ जाती हैं। साफ छँटाई करने और सूखे ढेरों को जला देने से बहुत अंश तक रोग से बचाव हो जाता है। बोर्डो मिश्रण की फुहार भी रोग के नियंत्रण में सहायक होती है (Mundkur, 200)।

**मैक्रोफोमिना फासियोलाई** के अनेक परपोषी हैं और यह अनेक फसलों के तना-विगलन और जड़-विगलन रोग का कारण है। कुछ फसलें जिन पर यह कवक रोग उत्पन्न करता है इस प्रकार हैं: कपास, जूट, मूंगफली, पटुवा और मूंग। यह ज्वार में नवोद्भिज अंगमारी तथा तने को पोला करने का रोग भी उत्पन्न करता है। यह मिट्टी द्वारा फैलने वाला रोगाणु है। यह कवक **राइजोक्टोनिया सोलैनाई** कुहन के साथ कपास में जड़-विगलन रोग उत्पन्न करता है। बुवाई का समय बदल देने और कपास के साथ मोथ (फासियोलस एकोनिटोफोलियस जैविन) मिलाकर बोने से रोग कम होता है। जूट का स्तम्भ-विगलन असम, बंगाल, बिहार और उड़ीसा में बहुत होता है। इस रोग से जूट के रेशों के गुणों तथा उत्पादन दोनों पर ही प्रभाव पड़ता है। यह रोग मिट्टी तथा बीज दोनों के ही द्वारा फैलता है, और इसका आक्रमण पौधों पर उनकी वृद्धि की प्रत्येक अवस्था में होता है। नवोद्भिज में बीजपत्राधार और बीजपत्रों पर काली भूरी या गहरी भूरी धारियों का उत्पन्न होना रोग का आरम्भिक लक्षण है। नवोद्भिजों में जब यह रोग लग जाता है तब थोड़ी भी नमी और ठंडक होने पर उन पर शीघ्र पाला लग जाता है। अधिक आयु के पौधों में रोग होने पर पौधे की पत्तियाँ भड़ जाती हैं, तने विगलित हो जाते हैं और अन्त में पौधे मर जाते हैं। रोग की तीव्र अवस्था में बोर्डो और बीजों पर प्रभाव पड़ता है। साफ किये गये स्वच्छ बीजों को बोने से रोग में काफी कमी हो जाती है (Uppal et al., *Indian J. agric. Sci.*, 1936, 6, 1323; Vasudeva, *Indian Fmg*, 1942, 3, 536, 592; Varda Rajan & Patel, *Indian J. agric. Sci.*, 1943, 13, 148)।

**मोनोलिएलीज गण** के अन्तर्गत बहुत से रोगजनक पौधे हैं। **पिरोकुलेरिया ओराइजी कैवैनिलिस** धान में विस्फोट नामक भयंकर रोग उत्पन्न करता है जो संसार में सब जगह फैला हुआ है। पत्तियों पर तर्करुह्यो घन्ने उत्पन्न होते हैं और तने पर, विशेष रूप से गाँठों के पास, काले भूरे क्षत दिखलाई देते हैं। ग्रस्त पत्तियाँ कुंचित हो जाती हैं और पौधा ऐसा लगता है जैसे इसे मरोड़ दिया गया हो। तुपों पर हल्के नीले रंग के अनियमित घन्ने दिखलाई देते हैं और इन तुपों के बीच दाने या तो खोखले रहते हैं या उनमें थोड़े ही भरे रहते हैं। यह रोग फसलों में किसी भी समय लग सकता है किन्तु साधारणतः सबसे अधिक तब लगता है जब वालों के निकलने का समय पास रहता है। इस रोग से तमिलनाडु में फसलों को विशेष हानि, 30-35% तक, हो जाती है। बोर्डो मिश्रण या पेरीनाक्स की फुहार पौधों पर कर देने से रोग की तीव्रता में कमी हो जाती है किन्तु रोग के नियंत्रण का सबसे अधिक अच्छा उपाय प्रतिरोधी जातियों की ही बुवाई है। निम्नांकित विभेद जो तमिलनाडु कृषि विभाग द्वारा विकसित किये गये हैं, इस रोग के प्रतिरोधी हैं: को. 4, जी.ई.वी. 24, को. 25, को. 26 (Sundaraman, *Detailed Rep. Mycologist, Madras*, 1926-27, 1936-37; Thomas & Krishnaswamy, *Madras*

*agric. J.*, 1948 (Jan.-Feb.), 35, 147; *Indian Fmg*, 1949, 10, 546)।

**आल्टरनेरिया सोलैनाई** (इलियट और माशियस) आलू में आरम्भिक अवस्था में लगने वाली अंगमारी का कारण है। इस रोग में पत्तियों पर छोटे, पीले, ऊतक क्षयी घन्ने, जिनमें संकेन्द्री बलय रहते हैं, उत्पन्न होते हैं और फिर धीरे-धीरे पत्तियाँ सूख कर भड़ जाती हैं। बोर्डो मिश्रण, चूना-गंधक मिश्रण या पेरीनाक्स की फुहार से रोग पर सन्तोपप्रद नियंत्रण प्राप्त हो जाता है। यह कवक मिर्च में फल-विगलन रोग उत्पन्न करता है जिसमें फल के एक तरफ गहरे भूरे क्षत उत्पन्न होते हैं जिनके चारों ओर पीला परिवेश रहता है। वृद्धि करके ये क्षत अनियमित आकार के चकत्तों में परिणत हो जाते हैं। इन चकत्तों के किनारे गहरे भूरे और केन्द्र हल्के भूरे रहते हैं। बोर्डो मिश्रण की फुहार से पर्याप्त नियंत्रण प्राप्त हो जाता है। **आ. ब्रैसीकी** (बकल) सक्कारिडो वृहत-सी आधिक फसलों को हानि पहुँचाता है, विशेषकर **फूसीफेरी** कुल के गोभी और पातगोभी पौधों में यह पर्ण-चकत्ता तथा फली-अंगमारी उत्पन्न करता है (Mundkur, 181; Subramanian, *Madras agric. J.*, 1954, 41, 96)।

**सरकोस्पोरा डॉलिकाई** सेम (डॉलिकास लवलव लिनियस वेर. **टाइपिकस** प्रेन) में पर्ण चकत्ता तथा फली-ऊतक क्षयी रोग उत्पन्न करता है। इस रोग का नियंत्रण केवल ऐसी जातियों से संभव है जो शीघ्र पकती हों। **स. सीसेमाइ** जिम्म असम में **सीसेमम ओरिटेले** लिनियस पौधों में अंगमारी उत्पन्न करता है। बोने से पहले बीजों को गरम पानी से उपचारित कर लेने से वे इन रोगजनक कवकों से मुक्त हो जाते हैं और तब रोग के फैलने में काफी कमी हो जाती है (Singh, *Indian J. agric. Sci.*, 1933, 3, 496; Chowdhury, *ibid.*, 1945, 15, 140)।

**हेल्मियोस्पोरियम ट्रिटिसाई-रिपेण्टिस** गेहूँ में पर्ण-चकत्ता उत्पन्न करता है। यह जीव है। **सेटाइवम** के सहवास में रहता है जो साधारणतः जड़ में पौधे की नवोद्भिज अवस्था में तल और जड़-विगलन रोग उत्पन्न करता है। गेहूँ के पर्ण-चकत्ता रोग में पत्ती की सतह पर कई आकार के घन्ने निकलते हैं जो एक दूसरे से मिल कर पत्ती की पूरी लम्बाई को क्षत करते हैं। बोने से पहले बीजों को उस्पुलन और सेरेसन से उपचारित करने से बीज द्वारा होने वाले संक्रमण पर पूर्ण नियंत्रण प्राप्त हो जाता है। स्वच्छ और साफ बीजों का बुवाई के लिए उपयोग करने तथा फसल के हेरफेर से मिट्टी द्वारा फैलने वाले रोग में कमी हो जाती है (Mitra, *Indian J. agric. Sci.*, 1934, 4, 692; Mitra & Bose, *ibid.*, 1935, 5, 449)।

**प्यूजेरिया** जातियाँ विचित्र पादप-रोगजनकों में से हैं। सामान्य रूप से ये कवक मिट्टी में मृतजीवी के रूप में निवास करते हैं किन्तु उपयुक्त परपोषी उपलब्ध हो जाने पर ये उन पर पर-जीवी के रूप में निवास करते हैं। ये परपोषी जड़ों पर आक्रमण करते हैं और उनकी ज़ाइलम नलियों का मार्ग अवरुद्ध कर देते हैं जिससे परपोषी पौधा मुरझा जाता है। ये तीन प्रकार के स्पोर पैदा करते हैं: मैक्रोकॉनीडिया जो सतह पर उत्पन्न होते हैं तथा माइक्रोकॉनीडिया और क्लैमीडोस्पोर जो

परजीवी के जनकों के भीतर उत्पन्न होते हैं। इनका संक्रमण मिट्टी के नीचे होता है।

**पयुवैरियम ऊडम** बटलर अरहर की मृत्कान का कारण है। यों तो यह रोग भारतवर्ष में उन सभी स्थानों में होता है जहाँ अरहर की फसल उगाई जाती है किन्तु यह महाराष्ट्र, मध्य प्रदेश, उत्तर प्रदेश और बिहार में विशेष रूप से अधिक होता है जिससे अरहर की फसल को बहुत हानि पहुँचती है। नाबारपतः यह रोग उन पौधों पर लगता है जो 5-6 मप्ताह के होते हैं। रोग लगने पर पौधे की पत्तियाँ समय से पहले पीली पड़ जाती हैं और फिर मूरभा जाती हैं और पूरा पौधा मृत् जाता है। लम्बे फसल के हूरफेर से इस रोग को तीव्रता कम हो जाती है। रोग प्रतिरोधी जातियाँ का उपयोग ही इस रोग को रोकने में सबसे प्रभावशाली उपाय है (Mundkur, 185-188, Padwick et al., *Indian J. agric. Sci.*, 1940, 10, 707)।

**पयु. आयॉसिरास बेर.** सिसैराइ पैडविक पंजाब में तथा उत्तर प्रदेश के कुछ पश्चिमी जिलों में चने में म्लानि रोग का कारण है। विलम्बित बुवाई करने तथा खेत की गहरी जोनाई करने से इस रोग की तीव्रता में कमी हो जाती है (Padwick & Bhagwagar, *Indian J. agric. Sci.*, 1943, 13, 289; Bedi, *Rep. Indian Coun. agric. Res.*, 1950-51)।

**पयु. वॉसिनफेडम** ऐंटाकिन कपान में म्लानि रोग उत्पन्न करता है। यह रोग गुजरान तथा डेकन में काली मिट्टी वाले क्षेत्रों में अधिक फैलता है। इस रोग का मुख्य लक्षण पत्तियों का मरकना और मूरभाना है। मूरभान नीचे की ओर से सब पुनती पत्तियों में आम्भ होती है और बीरे-बीरे ऊपर की ओर बढ़ती है और अन्त में पूरे पौधे या पूरे भागों में फैल जाती है। पौधे में यह रोग उनकी वृद्धि को किसी भी अवस्था में लग सकता है। किन्तु नाबारपतः यह उस समय सबसे अधिक लगता है जब काविक वृद्धि पूर्ण हो चुकती है। पौधे की ऐसी जातियाँ जो खेत से हों जो इस रोग को प्रतिरोधी हैं, इन पर उचित नियन्त्रण प्राप्त होता है। इन प्रकार की रोग प्रतिरोधी किन्में निम्नांकित हैं: कर्नाटक में जयवन्त और जयधर, गुजरान में विजय, जामदेग में जारिला और विरनार, मूरत में विभेद 2.087, हैदराबाद में गावोरानी 12, और मध्य भारत में भोज (Kulkarni, *Indian J. agric. Sci.*, 1934, 4, 976; Uppal, *Diseases of Cotton in India*, Indian Cott. Comm., 1928, 2; Patel & Bhat, *Indian Cott. Gr. Rev.*, 1953, 7, 230)।

**पयु. सिलसियम** नंविन आलू में मृत्क-विगलन रोग उत्पन्न करता है। आरम्भिक संक्रमण मिट्टी से होता है किन्तु रोग उस समय लगता है जब आलू संचित रखा रहता है। यह कवक आलू पर 2° से 30° ताप के बीच में किसी भी ताप की अवस्था में आक्रमण कर सकता है। 1% फार्मलिन विलयन से आलू को उपचारित करने से रोग नहीं फैलता।

फंजाई इम्परफेक्टोई के अन्तर्गत माइसिलिया स्टेरोलिया की कुछ जातियाँ भी मर्मिमलित हैं जो स्पोर नहीं उत्पन्न करतीं। इनके द्वारा उत्पन्न रोग इनके कवक जाल तथा स्फेरोमियम द्वारा फैलते हैं। स्फेरोमियम काले रंग के छोटे कड़े पिंड

होते हैं जो कवक तंतुओं के परस्पर लिपटने और रूंधने के फलस्वरूप बनते हैं।

स्फेरोमियम रोफसाई सक्कारिडो गेहूँ, जौ, रागी, आलू तथा मूंगफली के जड़ विगलन तथा पान (पाइपर बेटस) के श्वेत-विगलन का कारण है। यह रोगजनक तल-विगलन और मृदु-विगलन के लक्षण उत्पन्न करता है और नम तथा उष्ण दशाओं में सक्रिय रहता है। उत्तर प्रदेश में मूंगफली की ऐसी किस्में विकसित की गई हैं जिनमें यह रोग नहीं लगता (Singh & Mathur, *Curr. Sci.*, 1953, 22, 214)।

ओडोनियम टेक्सेनम नील और वेस्टर बेर. परासाइडिकम के संबंध में यह ज्ञात हुआ है कि यह पटना, भुवानी और गिमला में आलू को हानि पहुँचाना है, जिन पौधों पर इस कवक का आक्रमण होता है वे मूरभा जाते हैं। आलू को कुछ जातियाँ अन्य जातियाँ की अपेक्षा इस कवक के प्रति अधिक प्रतिरोधी निष्ठ हुई हैं (Thirumalachar, *Curr. Sci.*, 1951, 20, 244)।

### मनुष्य तथा जन्तुओं के परजीवी कवक

कवकों के संबंध में इस समय जितनी जानकारी प्राप्त है उसके अनुसार मनुष्य में रोग उत्पन्न करने वाली कवक की जातियाँ अत्यन्त सीमित हैं। इनमें से अधिकतर कवक फंजाई इम्परफेक्टोई के अन्तर्गत आते हैं। कुछ एस्कोमाइसिटीज और ऐक्टिनोमाइसिटीज भी रोगजनक हैं। किन्तु इन रोगजनकों का जोन बड़ा है और ये मनुष्य में किस प्रकार पहुँचते हैं इसकी बहुत कम जानकारी उपलब्ध है। जो थोड़ी जानकारी प्राप्त है उससे यह ज्ञात हुआ है कि इनमें से कुछ पौधों पर उत्पन्न होते हैं। कुछ जातियाँ विनोपकर, चमोद्भिज जंगली तथा पालतू जानवरों में पायी जाती हैं और मनुष्यों तक केवल इन जन्तुओं से आरोहण द्वारा ही पहुँचती हैं। कुछ कवक केवल ऊपर ही रहते हैं और त्वचा पर स्थानीय क्षत उत्पन्न करते हैं, कुछ अन्य यहाँ क्षत उत्पन्न करते हैं या भीतरी अंगों जैसे फेफड़े, आम्त्र, प्लीहा और यकृत आदि, को हानि पहुँचाते हैं। इनके द्वारा सामान्य रूप से ऊतकों में जो परिवर्तन होते हैं उनमें रक्ताधिक्य, शोफ, निःश्राव, अतिविकसन, ऊतक-क्षय तथा क्षत-ऊतक का होना है। इनमें से कुछ कवकों के बहुल्य होने के कारण उनकी पहचान करना कठिन होता है (Wolf & Wolf, II, 365)।

### उर्मेटोमाइकोसिस

बहुत से कवक त्वचा के रोग उत्पन्न करते हैं। ये कवक मनुष्य तथा जन्तुओं में केराटिनीकृत त्वचा में तथा त्वचा के कुछ परिवर्तित स्थानों में जैसे बाल, नाखून, पर, खुर और सींगों में परजीवी के रूप में निवास करते हैं। इनके द्वारा दाद, टिनिया, घोषी-न्त्राज, बटिड-न्त्राज, विलाडोन्तल, हर्षाज, फेवम या केरियाण रोग उत्पन्न होते हैं।

दाद अपने विभिन्न रूपों में सर्वव्यापी है। बहुत से उर्मेटो-माइकोसिस उन कवकों द्वारा उत्पन्न होते हैं जो पालतू जानवरों पर परजीवी के रूप में निवास करते हैं और इन्हीं जन्तुओं से मनुष्य तक पहुँचते हैं। कुछ अन्य कवक मनुष्य में ही पाये



जाते हैं और मनुष्य-शरीर के भीतर ही वृद्धि करते हैं। जन्तुओं से होने वाले संक्रमण का उपचार मनुष्यों के शरीर के भीतर निवास करने वाले कवकों द्वारा उत्पन्न संक्रमण से कहीं सरल होता है। साधारणतः केवल मनुष्य में होने वाला डर्मेटोफाइड जन्तुओं से संक्रमण द्वारा होने वाले डर्मेटोफाइड की अपेक्षा कम शोथ पैदा करता है। डर्मेटोमाइकोसिस के प्रकारों का वर्गीकरण इस बात पर आधारित है कि वह किस अंग में हुआ है। आधुनिक वर्गीकरण के अनुसार ये तीन वंशों में विभाजित किये जाते हैं जिनके नाम हैं: ट्राइकोफाइडम, माइक्रोस्पोरम, तथा एपीडर्मोफाइडम (Wolf & Wolf, II, 379; Ainsworth, 11, 13, 20; Conant et al., 209, 244)।

टिनिया कैपिटिस (ट्राइकोफाइडोसिस कैपिटिस, टिनिया टान्सुरांस, रिगवर्म आफ स्कैल्प) एक कवक द्वारा वालों तथा वालों की जड़ों में होने वाला दाद है जो ट्राइकोफाइडम वायोलिसियम सवोराउड, ट्रा. टान्सुरेन्स माल्मस्टेन (सिन. ट्रा. क्रेटेरीफोर्म सवोराउड), ट्रा. मेट्रोफाइडीज (राकिन) ब्लैचार्ड, ट्रा. फेल्जीनियम (ग्रोटा) लैंगेरान तथा मिलोचेविच (सिन. माइक्रोस्पोरम फेल्जीनियम ओटा) तथा मा. आडुनाई गुवी द्वारा उत्पन्न होता है। यह रोग भारतवर्ष में सामान्य रूप से पाया जाता है। इसमें त्वचा पर सूखे लाल क्षत हो जाते हैं, सिर के बाल उड़ जाते हैं और कभी-कभी गहरे धाव की तरह की फुंसियाँ निकलती हैं। ट्रा. वायोलिसियम वेर. इंडिकम पुरुषों की टाँगों और जाँघों तथा स्त्रियों के हाथों की रोम-पुटिका के चारों ओर होने वाले पूयस्फोटी पुटिका रोग का कारण है। मैककी (MacKee) विधि द्वारा त्वचा पर एक्स-किरणों के उपचार से इस रोग की चिकित्सा की जाती है (Conant et al., 230-232; Dey, Indian med. Gaz., 1953, 88, 194; Dey & Ghosh, ibid., 1944, 79, 51; Dey & Maplestone, ibid., 1941, 76, 410; Ghosh et al., ibid., 1947, 82, 73)।

टिनिया वारवी (टिनिया साइकोसिस, टिनिया वारवी ट्राइकोफाइडीज, वारवर्स इच, रिगवर्म आफ वियर्ड) गर्दन और चेहरे के दाढ़ी वाले भाग में होने वाला एक कवक रोग है जिसमें त्वचा के ऊपरी तथा भीतरी भागों में क्षत उत्पन्न होते हैं। जब त्वचा के भीतर क्षत होता है तो मुख्य रूप से रोम-पुटिका पर रोग केन्द्रित रहता है। यह रोग ट्राइकोफाइडम मेट्रोफाइडस, ट्रा. वायोलिसियम और माइक्रोस्पोरम केनिस वोडिन (सिन. मा. लानोसम सवोराउड) द्वारा उत्पन्न होता है। जब सूजन विशेष रहती है तब एल्यूमिनियम ऐसीटेट (1:15 तनुता) में भीगी हल्की गीली पट्टी बाँधने से आराम होता है (Conant et al., 225-229; Dey, Indian med. Gaz., 1953, 88, 194)।

टिनिया क्रूरिस (घोबीज इच, रिगवर्म आफ ग्रॉइन, जाकी इच, एक्जिमा मॉर्जिनेटम, ग्याम इच) एक कवक संक्रामक है जो पेट और जाँघ के जोड़ों पर तथा गुदा और वृषणकोषों के बीच के स्थानों पर होता है। यह एपीडर्मोफाइडम फ्लोकोसम (हार्ज) लैंगेरान और मिलोचेविच (सिन. ए. इंज्युनेल सवोराउड), ट्राइकोफाइडम रुन्नम (कास्टेल्लानी) सवोराउड (सिन. ट्रा. परप्परियम वेंग; ए. रुन्नम (कास्टेल्लानी) और ट्रा. मेट्रोफाइडीज द्वारा उत्पन्न होता है। अवक्षेपित गंधक और

सैलिसिलिक अम्ल (प्रत्येक का 3%) को लैनोलिन के समान भाग में फेंट कर लगाने से या बेंजोइक अम्ल (6%) और सैलिसिलिक अम्ल (3%) के मिश्रण का मलहम लगाने से यह रोग साधारणतः तीन सप्ताह में पूर्ण रूप से अच्छा हो जाता है। ग्लेशल ऐसीटिक अम्ल को 25% ऐल्कोहल में मिश्रित करके लगाने से भी इस रोग को नियंत्रण में लाया जा सकता है (Conant et al., 219-221; Acton & McGuire, Indian med. Gaz., 1927, 62, 419; Ghosh & Panja, ibid., 1946, 81, 416; Nair, J. Indian med. Ass., 1942, 11, 368)।

टिनिया फैंवोसा (फेवस हनीकम्ब रिगवर्म) एक कवक संक्रमण है जो ट्राइकोफाइडम स्वेनलिनाई (लेवेट) लैंगेरान तथा मिलोचेविच, ट्रा. वायोलिसियम, माइक्रोस्पोरम जिप्सियम (वोडिन) गुइआर्ट और त्रिगोराकिस, मा. केनिस और कभी-कभी मा. आडुनाई द्वारा होता है। यह रोग कश्मीर, पंजाब और राजस्थान में स्थानिक है। इसकी छूत साधारणतः वालों की जड़ तक ही सीमित रहती है, किन्तु कभी-कभी रोमहीन त्वचा तथा नाखूनों में भी इसका संक्रमण फैलता है। एक अन्य असामान्य प्रकार का संक्रमण भी ट्रा. स्वेनलिनाई सिन. ट्रा. डिस्काएडीज सवोराउड द्वारा होता पाया गया है जिसमें घुटनों, जाँघ और हाथों में मांस की अतिवृद्धि हो जाती है। एक्स-किरणों द्वारा वालों को नष्ट करना इसके उपचार की विधि है। एक्स-किरणें उस क्षेत्र में भी लाभदायक हैं जहाँ रोग-आक्रान्त स्थान से स्राव निकलता है (Conant et al., 232-236; Dey, Indian med. Gaz., 1941, 76, 416; Chakraborty et al., ibid., 1953, 88, 268)।

टिनिया इम्ब्रिकेटा (टोकेलाऊ, स्केली रिगवर्म) त्वचा की बाहरी सतह का एक रोग है जो ट्राइकोफाइडम कन्सेप्टिकम ब्लैचार्ड (सिन. इंडोडेरमोफाइडम कन्सेप्टिकम कास्टेल्लानी; इ. इंडिकम कास्टेल्लानी; इ. मनसोनी कास्टेल्लानी; इ. ट्रापिकेल कास्टेल्लानी) द्वारा होता है। यह रोग उष्णकटिबंध का रोग है और असम की पहाड़ी जातियों में अत्यन्त व्यापक है। इस रोग में पूरे शरीर में बिखरे संकेन्द्री वलय के आकार के चकत्ते निकलते हैं जिन पर नन्हीं फुंसियों की तरह के उभार रहते हैं। कवकनाशी तथा केराटिन रोगनाशी पदार्थों को लगाना ही इसका उपचार है। उदाहरणार्थ, ऐक्वाफोर में 10% फाइसीरोविन, या 5% गंधक और 5% सैलिसिलिक अम्ल ऐक्वाफोर और कैस्टेलैट पेंट में मिश्रित करके या पूरी शक्ति का व्हाइटफील्ड मलहम (Conant et al., 225-226; Acton & Ghosh, Indian med. Gaz., 1934, 69, 426; Dey & Maplestone, ibid., 1942, 77, 5)।

### सेबोरहीका त्वकशोथ

सेबोरहीका त्वकशोथ पिटिरियोसोरम ओवेल कास्टेल्लानी और चलम द्वारा उत्पन्न होता है और पूर्वी भारत में होने की सूचना प्राप्त है। रोम-कूप, स्वैमा तथा स्वेदग्रन्थियों में यह रोग होता है और बाल झड़ने तथा गंजेपन के लिये यही रोग उत्तरदाई है। कमजोरी, अपच तथा भोजन में वसा की अधिकता इस रोग में सहायक होते हैं। इस रोग में रोगग्रस्त शिरोवल्क लगातार शक उत्पन्न करता है जो झड़ते हैं और शरीर के अन्य भागों

में रोग फैलाते हैं। सैलिसिलिक ग्रन्थ और अमोनियामय पारे के मिश्रण से बने मलहम या सैलिसिलिक ग्रन्थ और गन्धक के मिश्रण से बनाये गये मलहम को गिरोवल्क में सप्ताह में एक बार लगा कर रगड़ने से इसका उपचार होता है (Wolf & Wolf, II, 372).

#### मदुरोमाइकोसिस (मदुराकवकता)

मदुरोमाइकोसिस (मदुराफुट, माइसिटोमा) सामान्य रूप से पैरों पर होता है और हाथों या शरीर के अन्य भागों में बहुत ही कम होता है। यह रोग ऐस्कोमाइसिटोज और फंजाई इम्पेरफेक्टोई की कई जातियों द्वारा उत्पन्न होता है। संसार के सभी भागों में यह रोग फैला है। इस रोग को सबसे पुरानी सूचना तमिलनाडु के मदुरानगर की है। यह रोग दक्षिण भारत के कुछ भागों में तथा मध्य भारत के गुज्ज क्षेत्रों में स्थानिक है और 20 और 40 वर्ष की आयु के बीच के लोगों में अधिक होता है, किन्तु 12 से 80 वर्ष तक की आयु में कभी भी हो सकता है। यह स्त्रियों की अपेक्षा पुरुषों में अधिक होता है। छुपक और खेतों में काम करने वाले मजदूर जो नंगे पैर खेत में कार्य करते हैं, सामान्य रूप से इस रोग के शिकार होते हैं। इस रोग में पैर गंदाकार हो जाता है या अपनी नाप से दो-तीन गुने गोलाकार पिंड के रूप में बढ़ जाता है, त्वचा बदरंग हो जाती है और उस पर जगह-जगह गर्तमय चकत्ते, ग्रंथिकाएँ और बहुत से कोटर बन जाते हैं; खाव सीरम पूवमय होता है और उसमें गोल, सफेद, पीले, काले या लाल कण रहते हैं। रोग बहुत धीरे-धीरे बढ़ता है। ऐसे रोगी देखे गये हैं जिनमें रोग 30 वर्ष पुराना था। रोग की आरम्भिक अवस्था में स्थानीय उच्छेदन से लाभ हो सकता है। सामान्यतः आयोडाइड को दवा के रूप में खिलाने तथा रोगग्रस्त स्थान की एक्स-किरण चिकित्सा कराने की सलाह दी जाती है। रोग जब बहुत अधिक बढ़ जाना है तब पैर को काट कर निकाल देना आवश्यक हो जाता है। रोग की सामान्य अवस्था में पेनिमिलिन की 100,000 इकाई माया को अंतःपेशी के रूप में देने से पर्याप्त निर्वन्धन हो जाता है (Conant et al., 179-190; Ainsworth, 38; Ghosh et al., *Indian med. Gaz.*, 1950, 85, 288; 1952, 87, 257; Mitra, *ibid.*, 1964, 81, 82).

#### राइनोस्पोरिडियोसिस

राइनोस्पोरिडियोसिस नाक, ग्राँथ और कान की श्लेष्मल झिल्ली का संक्रमण है और राइनोस्पोरिडियम सीबेराई (वरनिके) सीवर द्वारा उत्पन्न होता है। यह ग्रमनी, कठ, जननेन्द्रियों और मलाशय में भी फैल सकता है। भारतवर्ष में यह रोग मध्य प्रदेश तथा महाराष्ट्र में विद्यमान रूप से पाया जाता है। घोड़े, गाय तथा खच्चरों का तो यह एक बड़ा गम्भीर रोग है। मनुष्यों में यह साधारणतः बच्चों और किशोरों में होता है और स्त्रियों की अपेक्षा पुरुषों में अधिक होता है। इसके संक्रमण का सामान्य स्थान नाक है। मूजन जब पूरी हो जाती है तो यह गोलाभ या गुल्म का रूप लेती है। आरम्भ में इसका उपचार अस्त स्थान के आसपास की वृद्धि को छोड़ी स्वस्थ श्लेष्मल झिल्ली या त्वचा सहित काटकर निकाल देना है। जब रोग अधिक बढ़ जाता है तब उस स्थान को काट करके

आसपास के स्थान को जला दिया जाता है और साथ ही 2 से 4 ग्राम तक नियोस्टिबोलन (वायर) को शिरःअंतःक्षेपण द्वारा रक्त में पहुँचाया जाता है। एक बार में 0.3 ग्राम मात्रा का इंजेक्शन दिया जाता है (Conant et al., 200-208; Allen & Dave, *Indian med. Gaz.*, 1936, 71, 376; Purandare & Deoras, *Indian J. med. Sci.*, 1953, 7, 603).

#### व्लास्टोमाइकोसिस

व्लास्टोमाइकोसिस एक दीर्घकालीन संक्रमण है जिससे शरीर में या शरीर के किसी भी भाग में पूव से युक्त तथा गोल दानेदार क्षत निकल सकते हैं, किन्तु ये त्वचा, फेफड़े और हड्डियों में विशेष रूप से अधिक निकलते हैं। यह रोग व्लास्टोमाइसीस डमेंटिटाइडिस गिलक्रिस्ट और स्टोवस द्वारा उत्पन्न होता है और उत्तरी अमेरिका में स्थानिक है। इसका दो प्रकार का संक्रमण ज्ञात है: वैदिक या प्रकीर्ण व्लास्टोमाइकोसिस तथा त्वचीय व्लास्टोमाइकोसिस। इस रोग के एक प्रकार में उत्तर प्रदेश में चेहरे, ऊपरी भुजा, पैर और पीठ पर बलबी क्षत निकलते देखे गये हैं (Conant et al., 25-47; Panja, *Indian med. Gaz.*, 1925, 60, 475).

#### मोनोलिएसिस

यह सुपरिचित थूदा है जो कंडिडा अल्बिकैंस (रोबिन) द्वारा उत्पन्न होता है। यह एक तीव्र संक्रमण है जिसमें कवक मुख, त्वचा, नाखून (पैरोनाइकिया उत्पन्न करने वाला), स्वसनी या फेफड़े तथा योनि में क्षत उत्पन्न करता है। कभी-कभी यह कवक प्रतिजीव-रक्षता या मसिष्कावरण शोथ भी उत्पन्न करता है। मुख का थूदा बच्चों तथा ग्रविक आयु के लोगों में ही साधारणतः होता है और इस रोग में शरीर क्षीण हो जाता है। हाथों का क्षत गृहिणी, रोटी पकाने वालों, होटल के नोकरों, बेटरों आदि का होता है। इस रोग का कवक चवाने वाले दाँत के दस्त-श्ररण से प्राप्त किया गया है। पैरोनाइकिया रोग एक अन्य कवक, कैं. पिनीयी द्वारा होता है। इस रोग में जब मूत्र में क्षत हों तो धारीय विलयन से कुल्ला करना लाभ-प्रद होता है। स्वसनी-फुफ्फुसीय मोनोलिएसिस में पोटैशियम आयोडाइड के उपयोग से शीघ्र लाभ होता है। फुफ्फुसीय संक्रमण में जंगियन वायलेट के अंतःशरीर क्षेपण द्वारा उपचार किया जाता है (Conant et al., 126-148; Singh, *Indian med. Gaz.*, 1950, 85, 10; Bhat & Shetty, *Curr. Sci.*, 1946, 15, 228; Panja & Banerji, *Indian med. Gaz.*, 1950, 85, 137).

#### उष्णकटिबन्धी स्त्रू

मोनोलिया साइलोसिस डि अलमिडी (कैं. अल्विकैंस के समरूप माना जाता है) उष्णकटिबन्धी स्त्रू के साथ पाया जाता है और आंत्र-मांस से संबंधित है। इसके मुख्य लक्षण अतिसार और रक्त अल्पता हैं। आधुनिक प्रयोगों से यह ज्ञात हुआ है कि स्त्रू पोषण सम्बंधी कमी के कारण होता है और मोनोलिया साइलोसिस द्वारा इसका संक्रमण गीण होता है (Ainsworth, 32; Wolf & Wolf, II, 379).

### कोक्सीडिआइडोमाइकोसिस

कोक्सीडिआइडोमाइकोसिस एक संक्रामक रोग है जो कोक्सीडिआइडिस इमिटिस रिक्सफोर्ड और गिलक्रिस्ट द्वारा उत्पन्न होता है। संक्रमण दो प्रकार का होता है: (1) 'प्राथमिक' कोक्सीडिआइडोमाइकोसिस जिसमें रोग तीव्र किन्तु सुदम्य रूप में केवल श्वसन-तंत्र तक ही सीमित रहता है और (2) 'उन्नति-शील' कोक्सीडिआइडोमाइकोसिस जो एक चिरकारी दुर्दम और प्रमूत रोग है और जिसमें त्वचीय तथा अंतःत्वचीय और अस्थि-ऊतक रोग से आक्रान्त होते हैं। यह रोग ढोरो, भेड़ों और कुत्तों में अधिक होता है किन्तु इसका कोई प्रमाण नहीं है कि यह पशुओं से मनुष्यों में फैलता है। मनुष्यों में इसका संक्रमण वहिर्जात स्रोतों से होता है और अधिक संभावना यह जान पड़ती है कि यह संक्रमण उस मिट्टी के सम्पर्क से जिसमें ये कवक उपस्थित रहते हैं होता है। रोग हल्की प्लूरिसी की तरह के श्वसन-संक्रमण के रूप में प्रदर्शित होता है जिसमें रोगी को बहुत ठंडक लगती है और रात्रि में पसीना निकलता है। अरुचि, पीठ में दर्द, शरीर के भार का घटना और ज्वर होना इसके अन्य लक्षण हैं। इस रोग का एक दूसरा रूप भी है जिसमें चेहरे और गर्दन पर ब्रण्णीय क्षत उत्पन्न होते हैं। प्राथमिक कोक्सीडिआइडोमाइकोसिस के रोगी को उस समय तक बराबर आराम से लेटे रहना चाहिए जब तक ताप, ज्वेत रुधिर-कणिकाओं की गणना और अवसादन-दर सामान्य नहीं हो जाते। उन्नतिशील कोक्सीडिआइडोमाइकोसिस में किसी उपचार से लाभ नहीं होता (Conant *et al.*, 51-69; Ainsworth, 48; Wolf & Wolf, II, 367)।

### अन्य कवकों, सूक्ष्म जन्तुओं तथा नेमैटोड और कीटों के परजीवी कवक

#### परजीवी कवक

कुछ कवक अन्य कवकों पर आक्रमण करते हैं और इन कवकों में वे भी सम्मिलित हैं जो वनस्पतियों में रोग फैलाते हैं। अतः ऐसे कवकों का उपयोग उन कवकों को नष्ट करने में किया जा सकता है जो पौधों पर रोग फैलाते हैं। डरलूका-फिलम कैस्ट. कई वान्य रस्टों (किट्टों) पर परजीवी के रूप में निवास कर उन्हें नष्ट कर देता है। यह अधिक आर्द्रता (80-100%) की दशा में ही अच्छी तरह वृद्धि करता है किन्तु गेहूँ की बुवाई के समय ऐसी आर्द्र दशा न होने से गेहूँ के रस्ट का नियंत्रण इस कवक की सहायता से नहीं हो सकता (Wolf & Wolf, I, 390; Prasada, *Curr. Sci.*, 1948, 17, 215)।

अनेक कवक अमीबा और नेमैटोड कृमियों पर परजीवी हैं; रोटीफर तथा अन्य सूक्ष्मदर्शी जन्तु भी कवकों के शिकार होते हैं। लगभग सभी जन्तु-परजीवी कवक जूपैगैसी (जाइगोमाइसिटोज और मोनोलियेसी (फंजाई इम्परफेक्टाई) कुल के अन्तर्गत रखे जाते हैं; कुछ जातियाँ फाइकोमाइसिटोज कुल की भी रहती हैं। जन्तु परजीवी कवक प्रकृति में व्यापक रूप से फैले हुए हैं और पर्ण-फफूँदी, विगलित हो रही लकड़ी तथा सड़ रहे वनस्पति अवशेष और मिट्टी तथा गोबर में पाये जाते हैं। जूपैगैसी कुल के सदस्य साधारणतः अंतःजंतुक और जन्तु-शिकारी प्रकार

के होते हैं। अंतःजंतुक कवक मुख्य रूप से प्रोटोजोआ श्रेणी के जन्तुओं पर आक्रमण करते हैं; इन कवकों के स्पोर या तो परपोषी पर, जब वे इधर-उधर चलते हैं चिपक जाते हैं या परपोषी के भीतर प्रवेश कर जाते हैं। जन्तु-शिकारी कवक साधारणतः भूम्याश्रयी अमीबा पर निवास करके उन्हें अपना आहार बनाते हैं किन्तु कुछ अधिक बड़े कवक सर्पमीन कृमियों को पकड़ लेते हैं। इनके कवकजाल से एक चिपचिपा स्राव निकलता है जिससे ये कवक सर्पमीन कृमियों को पकड़ते हैं। इस प्रकार कवक-जाल द्वारा पकड़ लिए गये जन्तुओं के शरीर से पोषक तत्वों को कवक अपने चूपकांग द्वारा शोषित कर लेता है। मोनोलियेसी कुल के अधिकांश जन्तु-परजीवी कवक नेमैटोड कृमियों पर आक्रमण करते हैं। आर्थोबेट्रिस, डैक्टाइलेला जातियाँ, डैक्टाइलैरिया जातियाँ साधारणतः इनमें प्रमुख हैं। ये कवक विभिन्न संरचनात्मक तथा कायिकी परिवर्तन दर्शाते हैं जिस कारण ये शिकार पकड़ने में पटु होते हैं। शिकार पकड़ने के ये अंग चिपकाने वाले कवक-तन्तु कुंडल रूप या जाल रूप, चिपकाने वाले धुंडी रूप या शाखा रूप अथवा कवक-तन्तु के संकीर्णन-हीन वलय रूप हो सकते हैं जिनमें सर्पमीन कृमि एक बार भीतर पहुँचकर निकलने के प्रयत्न में स्वयं अधिक फँस जाते हैं। ये संकीर्णन-युक्त वलय रूप के भी हो सकते हैं जिनकी कोशिकायें स्पर्श उद्दीपन के प्रति बड़ी संवेदी होती हैं और उनमें फूलने का गुण होता है जिसके फलस्वरूप उत्पन्न संकीर्णन द्वारा सर्पमीन कृमि पकड़ लिए जाते हैं। जब पकड़ा गया शिकार मर जाता है तब उसके मृत शरीर के चारों ओर कवक-तन्तु फैल जाते हैं और मृत-शरीर के पोषक तत्वों को शोषित कर लेते हैं (Drechsler, *Biol. Rev.*, 1941, 16, 265; Duddington, *Bot. Rev.*, 1955, 21, 377)।

कीटजीवी कवक अपनी भोजन की आदतों में काफी भिन्नता प्रकट करते हैं। कुछ केवल जीवित कीट का उपभोग करते हैं, किन्तु अन्य पूर्ण रूप से अपमार्जक की तरह जीवन व्यतीत करते हैं। एम्पूसा मूसी कोह्ल व्यापक रूप से पाया जाता है और गृह-मक्खी पर परजीवी होता है। हरा मस्कैरिडीन कवक, मेटारोजियम एनाइसोप्ली सोरोकिन वम्बई और मद्रास में ईख की पत्ती को हानि पहुँचाने वाले फुडुआ कीट के नियंत्रण में प्रयुक्त होता है। ऐस्पाजिलस फ्लैवस लिंक मरुभूमि की टिड्डियों, सिस्टोसरका ग्रैरिया फोसकल, के लिए रोगजनक है (Kamat *et al.*, *Curr. Sci.*, 1952, 21, 317; Misra, *ibid.*, 1952, 21, 225)।

#### खाद्य कवक

कुछ कवक प्राचीन समय से खाद्य सामग्री माने जाते रहे हैं। खाद्य कवक स्वाद में अच्छे होते हैं और इनका उपयोग प्रायः भोजन को सुस्वादु और आकर्षक बनाने में होता है।

अनेक खाद्य कवक भारतवर्ष में जंगली रूप में उगते हैं। ये अधिकतर वर्षा के दिनों में दिखलाई देते हैं और पहाड़ तथा पहाड़ के नीचे के जंगलों में मरी और सड़ी हुई वनस्पतियों के ढेरों पर अथवा जन्तुओं के मृत अवशेषों पर उगे हुये पाये जाते हैं। कुछ स्वादिष्ट कवकों की जातियाँ पहाड़ी में बर्फ के नीचे उगती हैं, जैसे मोरेल; कुछ जातियाँ मैदानी क्षेत्रों

में तथा महभूमि में भी सामान्य रूप से पायी जाती हैं। यूरोप और अमेरिका की भाँति भारत में खाद्य छत्रकों का संवर्धन बड़ी मात्रा में नहीं किया जाता।

भारतवर्ष में पाये जाने वाले कुछ महत्वपूर्ण खाद्य छत्रकों का रासायनिक संघटन सारणी 1 में दिया गया है। पोषक गुणों में ताजे छत्रक ताजी तरकारियों के समान होते हैं। कुछ छत्रकों में फोलिक अम्ल बड़ी मात्रा में रहता है जिसके कारण इनका उपयोग रक्त-अल्पता के उपचार में किया जाता है। ऐंगेरिकस कम्पैस्ट्रिस, कॅन्थरेलस सिबेरियस, मार्कोला एस्कुलेटा, और वोल्तिस एडुलिस को खिलाकर किये गये परीक्षण से पता चला है कि स्वस्थ मनुष्य के सन्तुलित भोजन में प्रत्येक छत्रक की 100-200 ग्रा. (शुष्क पदार्थ का भार) मात्रा प्रतिदिन भोजन में होनी चाहिए। छत्रकों में जितना नाइट्रोजन होता है उसका लगभग 72-83% पाच्य प्रोटीन के रूप में रहता है। इनमें उपस्थित कार्बोहाइड्रेट में ट्रिहैलोस रहता है जो जल-अपघटित होकर अन्न में मैनिटॉल उत्पन्न करता है (Thorpe, VIII, 252; Bull. cent. Fd Technol. Res. Inst., Mysore, 1955, 4, 267, McKenny, J.N.Y. bot. Gdn, 1946, 47, 161; Chem. Abstr., 1931, 25, 4321; 1944, 38, 4979)।

अधिकोया छत्रक ऐंगेरिकेसी कुल (वर्ग बैसिडियोमाइसिटीज) के सदस्य है; कुछ ऐस्कोमाइसिटीज हैं। ऐंगेरिकेसी कुल के सदस्यों में छाते के आकार की फलिकायें होती हैं जिनमें एक डंठल होता है और ऊपर एक टोपी सी होती है। टोपी की निचली सतह पर भिल्लीदार गिलें होती हैं जो केन्द्र से किनारों

की ओर निकली होती हैं। यह भिल्ली वाद में फल की वृद्धि और उसके फलन होने पर फट जाती है और एक प्याले या अचोवेण्डन के रूप में डंठल के आधार पर लटकती रहती है। नई निकली टोपियाँ भी कभी-कभी भिल्लियों से आवृत रहती हैं जो वाद में फल की पूर्ण वृद्धि होने पर फट जाती हैं और आधार पर बलय के आकार में बची रहती हैं। विकसित फलों में स्पोर उत्पन्न होने के कारण गिलों का रंग प्रायः बदल जाता है और बह रंग विभिन्न जातियों में भिन्न-भिन्न होता है।

कुछ खाद्य छत्रकों का वर्णन निम्नांकित प्रकार है: ऐंगेरिकस कम्पैस्ट्रिस लिनियस सिन. सैलिथोटा कम्पैस्ट्रिस (लिनियस) फ्रीज, (फोल्ड मशरूम; खुँवी; वं.-वांगेरछाता; ते.-कुकागोडुग; पं.-बुध) भारत के अनेक प्रदेशों, विशेषतया पहाड़ों और उत्तर तथा पूर्वी भारत के मैदानों में उपजता है। वर्षा ऋतु में यह क्षयित कार्बनिक पदार्थों, जैसे सड़ी-गली पत्तियों, या खाद के ढेर पर उगता है। इसका वृत्त सफेद, चिकना और किंचित झोटा होता है जिसके मध्य में या शीर्ष के पास एक पतला बलय होता है। छत्र प्रारम्भ में गोल होता है परन्तु कुछ समय बाद उत्तल और अंत में बहुत कुछ चपटा हो जाता है। "वटन" अवस्था में गिल कुछ-कुछ सफेद होते हैं। परन्तु छत्र के खलने के साथ इनका रंग गुलाबी और बाद में गहरा नील-लोहित भूरा या काला हो जाता है।

खुँवी के कृत्रिम संवर्धन के लिये सबसे उपयुक्त समय मैदानों में अग्रस्त से मार्च तक और पहाड़ों पर मार्च से अक्टूबर तक है। शीतल जलवायु में वर्षा-भर इनकी खेती बंद सायबानों या तहखानों में की जा सकती है; परन्तु इसके लिये यथेष्ट ताप-नियंत्रण आवश्यक है। इसके बीजाणु पहले पोषक क्यारियों में बो दिये जाते हैं। कुछ समय बाद नन्हें-नन्हें सफेद रई के से अंकुरों से क्यारियाँ भर जाती हैं। अंकुरों के समूह को, जलांडक कहते हैं। इन जलांडकों को पोषक क्यारियों से निकाल कर नई क्यारियों में लगाना पड़ता है। क्यारियाँ तैयार करने के लिये ऐसे अस्तवलों से इकट्ठी की गई लोद, जहाँ घोड़ों की खाद्य के रूप में गेहूँ का भूसा प्रचुर मात्रा में दिया जाता है, सर्वोत्तम है। इस कार्य के लिये कई प्रकार की सरिलप्ट कम्पोस्ट भी तैयार की गई हैं। घोड़े की लोद को किण्वन के पश्चात्, जब ताप घट कर 32-27° तक आ जाता है, तब जलांडकों के छोटे बर्गाकार टुकड़े पोषक क्यारियों से निकाल कर ऐसी क्यारियों में जमा दिए जाते हैं जिनमें कम्पोस्ट खाद के ऊपर दुधट मिट्टी की एक तह लगी होती है। अब प्रत्येक दूसरे दिन हल्की सिंचाई की जाती है। 4-10 सप्ताह में "वटन" निकल आते हैं। लुरस्त बनाई गयी क्यारियों में काफी अच्छी फसल होती है परन्तु समय के साथ उत्पादन-क्षमता घटने लगती है। प्रति सप्ताह दो बार द्रव खाद के प्रयोग से इन्हें पुनः उद्दीपित किया जा सकता है और इस प्रकार 6-8 माह तक उत्पादकता बनायी रखी जा सकती है। खेती के लिये ताप नियंत्रण अत्यावश्यक है। दिन और रात के ताप में बहुत अधिक अंतर नहीं होना चाहिये; हर समय ताप 10-12.8° के बीच बनाये रखना चाहिये। संयुक्त राज्य अमेरिका में प्रति वर्ग मी. क्यारी से 1-1.5 किग्रा. तक ताजे छत्रकों की उपज हो जाती है (McRae, Agric. J. India, 1910, 5, 197; Bose & Bose, Sci. & Cull., 1940-41, 6, 141; Gollan, 48;

सारणी 1 - कुछ भारतीय खाद्य छत्रकों का रासायनिक संघटन %

	जल	प्रोटीन	कार्बो- हाइड्रेट	वसा	राख
ऐंगेरिकस कम्पैस्ट्रिस <sup>1</sup>	95.2	2.74	1.6	0.37	0.15
कालीबिया ऐल्बुमिनोसा <sup>1</sup>	..	12.8	14.8	सूक्ष्म	..
(शुष्क अवस्था)					
हाइडनम रिपेडम <sup>2</sup>	92.68	1.79	3.41	0.23	0.69
लेण्डनस एक्साइलिस <sup>3</sup>	71.71	4.52	21.97	0.60	1.20
ले. स्वर्चरोसुलसस <sup>3</sup>	70.77	2.44	24.24	0.99	1.56
लेपियोटा सिपेस्टोपेस <sup>3</sup>	79.19	4.18	13.38	0.06	2.02
लाइकोपरडम जाति <sup>1</sup>	93.85	2.2	1.35	0.56	0.92
मार्कोला एस्कुलेटा <sup>2</sup>	89.07	3.59	5.73	0.27	1.34
प्युरोटूस ओस्ट्रिएटस <sup>2</sup>	73.70	3.94	19.92	0.84	1.60
पालीपीरस सल्फ्यूरियस <sup>2</sup>	70.80	6.00	20.14	0.93	2.13
वाल्बेरिया टेरेंस्ट्रिया <sup>1</sup>	..	2.28	सूक्ष्म	0.18	..
(शुष्क अवस्था)					

<sup>1</sup>Bosc, Agric. J. India, 1921, 16, 643; <sup>2</sup>Winton & Winton, II, 32, 36, 37, 41; <sup>3</sup>Adriano & Cruz, Philipp. J. Agric., 1933, 4, 1.

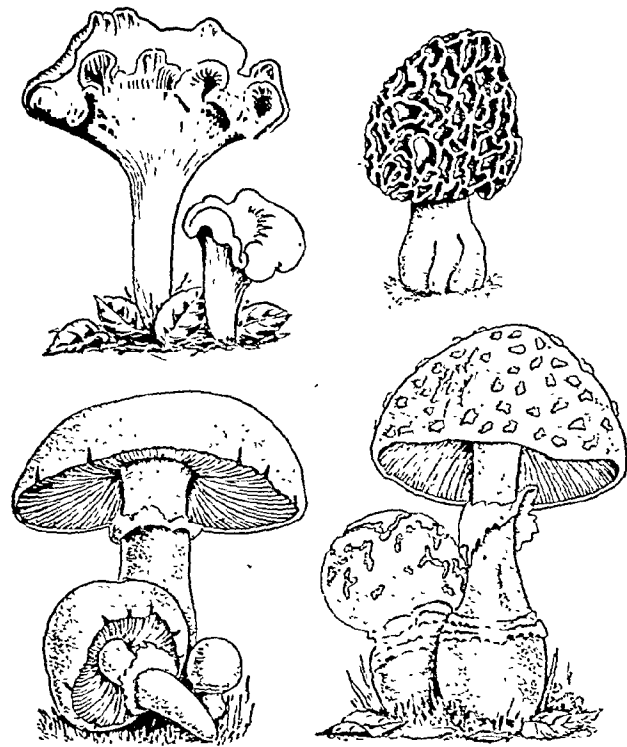

चित्र 11—खाद्य तथा विषैले छत्रक

ऊपर: कैन्यैरेलस सिबेरियस, मार्कोला एस्कुलेटा  
नीचे: ऐंगेरिकस कॅम्पेस्ट्रिस, ऐमनिटा फॅलायडीस

Padwick, *Indian Fmg.*, 1941, 2, 363; Schery, 537; Stoller, *Econ. Bot.*, 1954, 8, 48).

खुम्बी ताजा या सुखाकर दोनों ही तरह से पकाई जाती है. डंठल सहित छत्रकों को प्रीड होने के पूर्व ही तोड़ लिया जाता है, पानी से अच्छी तरह धोकर इनके छोटे टुकड़े काट लिये जाते हैं और वृष में सुखा लिया जाता है.

खुम्बी का रासायनिक संघटन सारणी 1 में दिया गया है. इसमें खनिजों का संघटन इस प्रकार होता है: कैल्सियम, 0.002; फॉस्फोरस, 0.15 तथा पोटैसियम, 0.5%; कुल लोहा 19.5 अंश तथा उपलब्ध लोहा 5.95 अंश प्रति दस लाख अंश; ताँबा 1.35 अंश प्रति दस लाख अंश; आयोडीन, 130-230 मात्रा./किग्रा. इसकी राख क्षारीय होती है और उसमें पोटैसियम लवणों तथा फॉस्फेटों की प्रधानता होती है. खुम्बी, बी. काम्प्लेक्स के विटामिनों का आदर्श स्रोत है. इसमें इन विटामिनों की मात्रा इस प्रकार है: निकोटिनिक अम्ल, 5.85; राइबोफ्लैविन, 0.52; पैन्थोथेनिक अम्ल, 2.38; बायोटिन, 0.018; तथा थायमीन, 0.12 मिग्रा./100 ग्रा. ये विटामिन, खुम्बी के पकाये जाने पर भी नुरक्षित रहते हैं. इसमें विटामिन सी (8.6 मिग्रा./100 ग्रा.), विटामिन के और विटामिन डी (0.63 अं. यू./ग्रा.) भी अच्छी मात्रा में रहते हैं (Jacobs, II, 1341; Iodine Content

of Foods, 80; Anderson & Fellers, *Proc. Amer. Soc. hort. Sci.*, 1942, 41, 301; *Chem. Abstr.*, 1935, 29, 7401).

खुम्बी में मिलने वाले एंजाइम हैं: ऐमिलेस, माल्टेस, ग्लाइको-जनेस, प्रोटिएस, कैटालेस, टाइरोसिनेस, दो फॉस्फो-मोनोएस्टरेस, दो पॉलीफॉस्फेटेस और पॉलीफीनोल आक्सीडेस. इनके अतिरिक्त डिहाइड्रोपेप्टाइडेस I और II भी रहते हैं. प्रोटीन अपघटक एंजाइमों की उपस्थिति के कारण खुम्बी का रस मांस को नरम बनाने के लिये प्रयुक्त किया जा सकता है (Jacobs, II, 1343; Tauber, 411, Winton & Winton, II, 42; *Chem. Abstr.*, 1943, 37, 6281; 1948, 42, 4622; 1949, 43, 1502).

संपूरकों के साथ, प्रोटीन स्रोत के रूप में खुम्बी का संतोप-जनक उपयोग किया जा सकता है. गेहूँ में पाये जाने वाले ग्लायडिन या जौ में पाये जाने वाले हाडिन की तरह खुम्बी का प्रोटीन भी कुछ अंशों में अपूर्ण होता है. सभी अनिवार्य ऐमीनो अम्लों के उपस्थित रहने पर भी ट्रिप्टोफेन की मात्रा विशेष रूप से कम होती है (Anderson & Fellers, loc. cit.; *Chem. Abstr.*, 1947, 41, 5653; Stoller, loc. cit.).

कैन्यैरेलस सिबेरियस फ्रीज (चैटरेल; पंजाब-धिगरी; संधाल-सिमोट) एक छोटा हल्का पीला, 5-7.5 सेंमी. मोटा और लगभग इतना ही ऊँचा कवक है जो उत्तर और पूर्व भारत के पर्वतों के निचले क्षेत्रों में, अधिकतर वलुई या अदृढ मिट्टी पर सड़ी-गली वनस्पतियों पर, वसंत ऋतु में उपजता है. इसका छत्र प्रारम्भ में उत्तल, फिर चपटा और अंत में कुछ दबा-सा या कीप के आकार का होता है, जिसके किनारे लहरदार होते हैं, वृन्त और छत्र का विभाजन बहुत स्पष्ट नहीं होता. वृन्त नीचे की ओर पतला होता जाता है. गिल मोटे, गोल और छिछले होते हैं. ये शिराओं जैसे दिखते हैं. ये शिरायें कई स्थानों पर दो भागों में बँटी होती हैं, जो आपस में अक्सर काँ शिराओं द्वारा जुड़ी होती हैं (*Bull. Minist. Agric., Lond.*, No. 23, 1947, 34; Hennings, *Hedwigia*, 1901, 40, 328; Bose & Bose, *Sci. & Cult.*, 1940-41, 6, 141).

ताजा या सुखाया हुआ दोनों ही प्रकार का चैटरेल पकाने के काम आता है और उपास्थि जैसे अतकों के कारण स्वादिष्ट होता है. ताजे चैटरेल में विटामिनों की मात्रा इस प्रकार है: थायमीन, 3 अं. यू.; राइबोफ्लैविन, 160γ; ऐस्कार्बिक अम्ल, 16.4 मिग्रा.; तथा विटामिन डी, 83 अं. यू./100 ग्रा. ताजे चैटरेल में प्रति किग्रा. 19 मात्रा. आयोडीन भी रहता है. कै. औरैण्टिएकस फ्रीज एक ऐसी जाति है जो खाद्य होने पर भी स्वास्थ्यप्रद नहीं समझी जाती है (*Chem. Abstr.*, 1941, 35, 3720; 1935, 29, 7401; Iodine Content of Foods, 80; Bose & Bose, loc. cit.).

बोलेवेरिया डिप्लेसिया वर्कले और ब्राउन (स्ट्रॉ मशरूम) भी बंगाल और तमिलनाडु में पैदा होने वाला खाद्य छत्रक है. इसका वृन्त 6-12.5 सेंमी. लम्बा, सफेद, गाँठदार आधार वाला परन्तु ऊपर की ओर किंचित कमजोर होता है. छत्र कम आयु में घंटाकार परन्तु बाद में फैल कर कुछ ढाल के आकार का हो जाता है जिसके किनारे आरे के समान दाँत वाले होते हैं, गिल स्वतंत्र परन्तु बहुत अधिक पास-पास होते हैं. गिलों का रंग सफेद होता है जो बाद में हल्का पीला हो

जाता है. यह छत्रक नरम और सुस्वादु होता है. यह वर्षा ऋतु में सड़े-गले तिनकों पर उपजता है. ब्रह्मा में इसकी खेती की जाती है. इसके जलांडक नियंत्रित परिस्थितियों में तैयार किये जाते हैं. मद्रास में भी कृत्रिम परिस्थितियों में इसकी खेती के प्रयास किये गये हैं. 90-120 सेंमी. × 20-25 सेंमी. आकार के घान के तिनकों के ढेर को 24 घंटे तक पानी में भीगने दिया जाता है, फिर ऐसे 4-5 तिनकों को पंक्ति में इस प्रकार रखा जाता है कि सबके सिरे एक ही दिशा में रहें. इनके ऊपर इतने ही तिनके और रखे जाते हैं किन्तु इनके सिरे नीचे वाले तिनकों की ठीक उल्टी दिशा में होते हैं. इस प्रकार क्यारी की एक तह तैयार होती है. जलांडक के छोटे छोटे टुकड़े इस तह पर रख दिये जाते हैं और उन पर दाल छिड़क दी जाती है. इसी प्रकार एक के ऊपर एक चार तहें तिनकों की तैयार की जाती हैं और प्रत्येक तह पर जलांडक के छोटे छोटे टुकड़े रख कर दाल छिड़क दी जाती है. इस क्यारी को दवाकर सुगठित और घनाकार बना दिया जाता है. प्रतिदिन एक या दो बार सिंचाई की जाती है. 15-20 दिन बाद छत्रक निकलने लगते हैं और फिर तो 4-5 दिन तक लगातार नये छत्रक निकलते रहते हैं. ऐसी प्रत्येक क्यारी से 2.7-4.5 किग्रा. ताजे छत्रक प्राप्त होते हैं (Bose, *J. Asiat. Soc. Beng., N.S.*, 1920, 16, 347; Seth, *Indian Fmg.*, 1944, 5, 520; Su & Seth, *ibid.*, 1940, 1, 332; Thomas *et al.*, *Madras agric. J.*, 1943, 31, 57).

बो. टेरैस्ट्रिया वर्कले और ब्राउन (संथाल-वासुप श्रोत) भी बंगाल में सड़े-गले तिनकों के ढेर पर उपजता है. यह भी खाद्य है (Bose, *Agric. J. India*, 1921, 16, 643; Bose & Bose, *loc. cit.*).

लाइकोपरडम बोविस्टा फ्रीज सिन. ला. जाइनेटियम वाट्स (अंग्रेजी-जायंट पफबाल; पंजाब-त्रौएनफल; संथाल-हारपुटका) एक बड़ा, क्रीम-श्वेत, चपटा, अंडाकार या कद्दू की आकृति का कवक है जो उत्तर भारत के मैदानों में उपजता है. यह कवक जाल के मोटे, रस्सी की तरह बटे हुए धागों के समूह द्वारा मिट्टी में अच्छी तरह स्थिर होता है.

ये छत्रक ग्रीष्मकालीन वर्षा के कुछ दिनों बाद, खाद्य के गड़हों, चरागाहों, पाकों या वृक्षों और झाड़ियों के नीचे उपजने लगते हैं. ये केवल नव अवस्था में ही अंदर के सफेद भाग के पीला पड़ने से पूर्व खाद्य होते हैं. खाद्य के रूप में भारत में ये बहुत अधिक लोकप्रिय नहीं हैं परन्तु अन्य देशों में पनीर की तरह नरम होने के कारण काफी सुस्वादु समझे जाते हैं. कभी ये ब्रिटेन में रक्तस्राव अवरोधक के रूप में प्रयुक्त होते थे (Currey, *Trans. Linn. Soc., Lond.*, II, Ser., Bot., 1874, 1, 119; *Bull. Minist. Agric., Lond.*, No. 23, 1947, 38; Burkhill, II, 1375).

भारत में होने वाले लाइकोपरडम जाति के अन्य खाद्य छत्रक हैं: ला. गेमेंटम वाट्स, ला. पीरीफार्म और ला. सैंकेटम वाल. ताजे ला. गेमेंटम में विटामिन सी की मात्रा 11 मिग्रा./100 ग्रा. होती है (Bose & Bose, *loc. cit.*; *Chem. Abstr.*, 1947, 41, 3172).

मार्कोला ऐस्कुलेंटा (लिनियस) पर्सून (अंग्रेजी-मोरेल; म्यूकोप छत्रक; पंजाब-गुच्छी) ऐस्कोमाइसिटीज जाति का छत्रक है, जो कश्मीर, पंजाब के कुछ भाग एवं नैनीताल में



चित्र 12 - बोलेवरिया डिप्लेसिया

पैदा होता है. इसका वृन्त सफेद, मोटा, सीधा और अंडाकार होता है. पीत-भूरा या जैतूनी रंग का छत्रक गोल या शंकाकार होता है, जिसके ऊपर अनेक कटक रेखाये होती हैं. यह पहाड़ी जंगलों में, हिम पिघल जाने के बाद, सड़ी-गली वन-स्पतियों पर, मई से अगस्त के बीच पैदा होता है. कश्मीर से पर्याप्त मात्रा में मुलाई हुई गुच्छी भारत के अन्य प्रदेशों को भेजी जाती है (*Bull. Minist. Agric., Lond.*, No. 23, 1947, 44; Fotidar, private communication).

ताजी या मुलाई हुई, दोनों ही प्रकार की गुच्छी खाने के काम आती है. हरी गुच्छी में कीड़े पड़ने का भय रहता है, अतः बाजारों में सुखायी हुई गुच्छी ही विकती है. इसका रासायनिक संघटन सारणी 1 में दिया हुआ है. इसकी राख में कैल्सियम (CaO), 3.92; लोहा (Fe<sub>2</sub>O<sub>3</sub>), 6.68; तथा फॉस्फोरस (P<sub>2</sub>O<sub>5</sub>), 22.82% रहते हैं (Winton & Winton, II, 32).

ट्यूबर जातियाँ (ट्रफिल) के छत्रक भी ऐस्कोमाइसिटीज जाति के ही हैं जो भूमिगत फलन के कारण अन्य छत्रकों से भिन्न हैं. ट्यूबर काइबेरियम सिवथार्प कश्मीर और कांगड़ा में पैदा होता है और कभी-कभी इन्हीं स्थानों में खाने के काम आता है. सफेद और काले, दो प्रकार के ट्रफिल पश्चिमी बंगाल के बांकुड़ा नामक स्थान में बहुतायत से पैदा होते हैं और साल वृक्षों के नीचे की मिट्टी खोद कर निकाले जाते हैं (Stewart, 268).

भारत में पैदा होने वाले अन्य खाद्य छत्रक निम्नलिखित हैं: हाइभेनोमाइसिटीज : आरमिलेरिया मेलिया (वाल) फ्रीज; बोलेटस

जाति; क्लंवेरिया फ्यूजीफॉर्मिस सोवरबी; क्लं. स्ट्रिक्टा पर्सून, कोलीब्रिया ऐलब्यूमिनोसा (बर्कले) पेच; क्लं. वेलुटिपीज (डब्लू. कुटिस एक्स फ्रीज) क्वेल.; कोप्रिनस कोमैटस फ्रीज, को. नीवियस फ्रीज; क्रैटेरेलस कोर्नुकोपिआयडीस (लिनियस) पर्सून; एण्टो-लोमा माइक्रोकार्पम बर्कले और ब्राउन; फैंबोलस स्प्यूलेंटस (जंघून) ब्रेसलर; फिस्टुलिना-हेपैटिका फ्रीज; फोमिस पैंचीफोयस पैट.; हाइडनम कोरैलायडीस स्कापोली; हा. एरीनेकियस बुल; हा. रेपेंडम लिनियस; हाइपोजाइलम वेर्नोकोसम स्वाइनिटज; लैक्टेरियस डेलीकियोसस एस. एफ. ग्रे; लेण्टिनस एक्सडालिस क्लाटश्च; ले. प्रेरीगिडस बर्कले; ले. साजोरकाजू फ्रीज; ले. स्ववैरोसलसस; ले. सवन्डस बर्कले; लेपिओटा केपीस्टाइपस सावरबी; ले. मंसटोडिडिया फ्रीज, ले. प्रोसेरा (स्कापोली) सक्कारडो; पैंनीओलस सायनसैस बर्कले और ब्राउन; प्लायरोटस क्रैटसियस मसी, प्ला. औसट्रिएटस (जैक्विन) फ्रीज; पोलिपोरस ग्रैमोसिफैलस बर्कले; पो. सल्फूरियस (बूल) फ्रीज, पोलिस्ट्रिक्टस सैंगिनियस (लिनियस) मेयर; और शिजोफाइलम कोम्पून फ्रीज. गैस्ट्रोमाइसिटीज: बोविस्ता जाइगैटिया गियस्टर जाति; मेननोगैस्टर ड्यूरीसिमस; पोडेंसोन कैलिप्सेस फ्रीज, पो. पिस्टिलैरिस (लिनियस) फ्रीज; स्वलेरोडर्मा ऑरैटियम पर्सून, स्वले. वेरुकोसम (बुल) पर्सून (Bose, *Agric. J. India*, 1921, 16, 643; *J. Asiat. Soc. Beng., N.S.*, 1920, 16, 350; Bose & Bose, loc. cit.; Bose, private communication; Mendoza, *Philipp. J. Sci.*, 1938, 65, 1; Adriano & Cruz, *Philipp. J. Agric.*, 1933, 4, 1; Burkill, I, 997, 1022; II, 1328, 1331, 1772, 1794, 1796, 1976, 1983).

### विषैले कवक

विषैले कवकों की संख्या बहुत ही कम है. बाह्य रूप, रंग आदि में कुछ विषैले कवक खाद्य कवकों की ही भाँति होते हैं; अतः देखने मात्र से इनकी पहिचान कर पाना सरल नहीं है. सुरक्षा की दृष्टि से, पूरी जानकारी किये बिना किसी भी कवक को नहीं खाना चाहिए. छत्रकों का विषैलापन पकाने से या नमक और सिरके में भिगोने से समाप्त हो जाता है. मुखाने से भी विषैलापन कम हो जाता है. एमनिटा फैलॉयडीस जिसे मृत्यु-छत्र (डेथ कैप) कहते हैं, एक आम, विषैला छत्रक है जो विषैले छत्रकों के खाने से होने वाली 90% से अधिक मौतों के लिए उत्तरदायी है. असम में विषैले पदार्थों के खाने से होने वाली बहुत सी मृत्युओं का कारण भी यही छत्रक माना जाता है. इस छत्रक के लगभग 11.25 सेंमी. लम्बे वृत्त का रंग सफेद सा होता है जो अक्सर पीला या हरापन लिये हुए होता है. इसका सफेद या हल्के हरे रंग का बलय स्पष्ट और बड़े प्रकार का होता है. सफेद पीत-हरा या कुछ भूरे रंग के गूदेदार छत्र का आकार प्रारम्भ में अर्धगोल होता है जो बाद में चपटा हो जाता है. गिल बहुत पास-पास और सफेद रंग के होते हैं जिनसे अक्सर हरी या पीली आभा निकलती है (Ainsworth, 84; Seal *et al.*, *Indian med. Gaz.*, 1951, 86, 514; Ramsbottom, 16).

ऐ. फैलॉयडीस के विषैलापन का कारण इसमें उपस्थित कुछ रासायनिक यौगिक हैं जिनके नाम हैं: फैलॉयडीन ( $C_{20}H_{39}O_9N_2S$ ;

ग. वि., 255-58° अपघटन हो जाता है, घातक खुराक 40-50  $\gamma$  प्रति चूहा), ऐल्फा ऐमैनिटिन (ग. वि., 254-55° अपघटन हो जाता है, घातक खुराक 2.5  $\gamma$  प्रति चूहा) तथा  $\beta$  ऐमैनिटिन (300° से अधिक ताप पर अपघटित हो जाता है; घातक खुराक 8-10  $\gamma$  प्रति चूहा). इनके अतिरिक्त इसमें एक तापपरिवर्ती हेमोलाइसिन, फैलिन, होता है. फैलॉय-डीन एक पेप्टाइड है जो यकृत के लिये विषैला है (Heilbron & Bunbury, 1, 60; Thorpe, VIII, 246; *Chem. Abstr.*, 1950, 44, 1156; 1948, 42, 8963; 1939, 33, 7379).

ऐ. मुस्कैरिया पर्सून (फ्लाइ ऐगैरिक) भी एक आम विषैला छत्रक है जो लगभग 20-25 सेंमी. ऊँचा होता है और मध्यम ऊँचाइयों पर जंगलों में उगता है. इसका 15-20 सेंमी. व्यास का सिंदूरी या नारंगी लाल छत्र लसलसा और चमकदार होता है और उसके ऊपर चौड़े सफेद या कुछ पीले, मससे की तरह के धब्बे होते हैं. वृत्त सफेद या कुछ पीला, दृढ़, सीधा, अक्सर थोड़ा शल्की या थोड़ा पीलापन लिये हुये, मोटे और दंतुर किनारों वाले होते हैं (Ramsbottom, 20; *Bull. Minist. Agric., Lond.*, No. 23, 1947, 50; Seal *et al.*, loc. cit.).

रूस के कुछ प्रदेशों में यह कवक मादक पेयों के बनाने तथा मक्खी मारने वाले विष के रूप में प्रयुक्त किया जाता है. इसमें तीन विषैले तत्व होते हैं, जिनके नाम हैं: कोलिन, मुस्कैरीन ( $C_8H_{19}O_3N$ ) और माइसेटोएट्रोपीन (मुस्कैरिडीन). कोलिन काफी अधिक मात्रा में होता है और खाने के बाद प्रकट होने वाले जठरांत्र लक्षणों के लिये संभवतः यही उत्तरदायी है (Ramsbottom, 21; Hill, 283; U.S.D., 1526; Henry, 658; Seal *et al.*, loc. cit.).

भारतवर्ष के कुछ अन्य कम महत्वपूर्ण विषैले कवक हैं: खुसुला ऐमेटिका (शैफर) फ्रीज, जो खासी पहाड़ियों और दार्जिलिंग में पैदा होता है. इसे खाने से जठरांत्रिक विकार उत्पन्न हो जाते हैं जिसके कारण मिचली, वमन और अतिसार आदि की शिकायतें हो जाती हैं. इसमें मुस्कैरीन होता है. गाइरोमिडा एस्कुलेटा (पर्सून) फ्रीज के कारण पहले उदर संबंधी रोग हो जाते हैं और बाद में पीलिया. इसके विषैले प्रभाव का कारण हेल्बेलिक अम्ल समझा जाता है, जो लाल रक्त कणिकाओं पर आक्रमण करता है; इसकी चिकित्सा रक्त-संचरण द्वारा की जा सकती है. पेनीओलस जाति का आक्रमण प्रमस्तिष्क पर होता है जिसके कारण चलने में लड़खड़ाहट पैदा हो जाती है और दृष्टि भी प्रभावित हो जाती है. स्ट्रोफेरिया सेमीग्लोबेटा (वाट्स) क्वेल खासी पहाड़ियों में उपजता है. हाइफोलोमा फैंसीक्यूलेयर (हडसन) फ्रीज दार्जिलिंग और शिमला में; लैक्टेरियस वेले-रियस फ्रीज सिक्किम में; डिक्ट्योफोरा फैलॉयडिया डेस्वो सिक्किम, खासी पहाड़ियाँ, उत्तरी बंगाल और महाराष्ट्र में उपजता है. दो अन्य किस्में, लेपिओटा क्रिस्टेटा (एल्बेनो और स्वाइनिटज) फ्रीज और मेरेस्मियस यूरेन्स फ्रीज हैं (Bose & Bose, loc. cit.; Ramsbottom, 31; Chopra *et al.*, 71; Burkill, I, 804).

### उद्योग और कवक

अनेक कवकों का उपयोग खाद्य उद्योगों में तथा कुछ अन्यो का कार्वनिक अम्लों और एंजाइमों के उत्पादन में किया जाता है.

कुछ जातियाँ खाद्य पदार्थों को नष्ट कर देती हैं तथा बस्तुओं, चमड़े को बस्तुओं और इमारती लकड़ी को क्षति पहुँचाती हैं। उद्योग-वृत्तों के दृष्टिकोण से ऐस्पॉजिलस, पेनिसिलियम और म्यूकर वंग विशेष महत्व के हैं। यीस्ट को छोड़कर अन्य कवकों के महत्वपूर्ण औद्योगिक उपयोग आगे बणित हैं। यीस्ट का वर्णन सेवकरोमाइसीस के अंतर्गत अलग से किया जावेगा।

फफूँद-एंजाइम पनीर के पक्वण और उसमें विशेष प्रकार के गठन और स्वाद उत्पन्न करने में सहायक होते हैं। कैमवर्ट-ब्राड प्रकार के नरम पनीरों का विशेष घटन पेनिसिलियम कैमवर्ट-ब्राड थामसन का प्रोटीन अपघटन क्रिया के कारण बनता है, जब कि पे. कैसीकोलम वेनियर से कुछ भिन्न घटन का पनीर प्राप्त होता है। इसी प्रकार हरे रोकफोर्ट पनीर का पक्वण कारक पे. रोकफोर्टई थामसन होता है (Tauber, 434-435; Thorpe, V, 59; Smith, 322)।

#### अम्लों का उत्पादन

निम्न कोटिक कवकों के गहन जीव-रासायनिक अध्ययन से स्पष्ट हो गया है कि इनकी उपस्थिति में होने वाले शर्कराओं के किण्वन से बहुत से उत्पाद बनते हैं। फ्यूजेरियम वंश के मद्दय काफी मात्रा में ऐस्करोल बनाते हैं। कुछ फफूँदियाँ मैनिटॉल बनाती हैं। फिर भी औद्योगिक दृष्टि से फफूँदी-किण्वन की वे ही विधियाँ महत्वपूर्ण हैं जिनसे कार्बोक्सिलिक अम्ल प्राप्त होते हैं (Thorpe, V, 48)।

सिट्रिक अम्ल—बहुत सी फफूँदियाँ, जैसे ऐस्पॉजिलस नाइजर वान टोच, ऐ. ब्लैबेटस, पेनिसिलियम ल्यूटियम जुकाल, पे. सिट्रिनम थॉमसन, म्यूकर पाइरोफामिस फिजर और अस्टुलिना बल्गेरिस टुलास्ते शर्कराओं को सिट्रिक अम्ल में ऑक्सिडृत कर देती हैं। मामास्थनः ऐस्पॉजिलस नाइजर फफूँदी का उपयोग इसी कार्य के लिये उद्योग में किया जाता है। वास्तव में इस जानि के मैकडॉ विभेद है, जिनके जीव-रासायनिक लक्षणों में पर्याप्त विभिन्नता है। इनमें से वे ही किसमें काम में लाई जाती हैं, जिनसे सिट्रिक अम्ल की उपलब्धि तो काफी अधिक मात्रा में हो किन्तु साथ में अन्य अम्ल विलकुल न बनें। किण्वन 28-30° ताप पर छिछले बर्तनों में सम्पन्न किया जाता है और माध्यम के रूप में स्यूकोस या ग्लूकोस का 10-20% विलयन प्रयुक्त किया जाता है। विलयन में बीरे-बीरे मिट्टिक अम्ल की सांद्रता बढ़ने लगती है। सतही वृद्धि के साथ विलयन का लगानार सम्पर्क बनाये रखते हैं। किण्वन के समय माध्यम में निर्यातित मात्रा में वायु भी प्रवाहित की जाती है। 7-10 दिनों बाद माध्यम निकाल लिया जाता है, फफूँदी को दाब-दाब कर उससे सारा विलयन निचोड़ लेते हैं और फिर उसे निशालित करते हैं। उपयुक्त विधि से विलयन में मे मिट्टिक अम्ल पृथक् करते हैं। इससे शर्करा भार के 60-80% तुल्य उपलब्धि होती है (Prescott & Dunn, 573; Thorpe, III, 188; Underkofler & Hickey, I, 420-442; Green, *Discovery*, 1945, 6, 20)।

उपयुक्त क्रिया में मिट्टिक अम्ल के साथ-साथ ऑक्सैलिक अम्ल भी बनता है, परन्तु पी-एच, ताप तथा माध्यम के संघटन को समायोजित करके इसके बनने को पूर्णतः रोक या कम किया जा सकता है। ऐ. नाइजर के एक ऐसे भी विभेद का पता

चला है जिसके प्रयोग से ग्लूकोस माध्यम में सिट्रिक अम्ल की उपलब्धि तो अच्छी मात्रा में होती है परन्तु ऑक्सैलिक अम्ल विलकुल नहीं बनता (Prescott & Dunn, 577; Damodaran *et al.*, *J. sci. industr. Res.*, 1948, 7B, 29)।

ग्लूकोनिक अम्ल—ऐस्पॉजिलस और पेनिसिलियम के कुछ विभेदों का उपयोग ग्लूकोस से ग्लूकोनिक अम्ल के बनाने में किया गया है। निरोवकी को अलग करने के पदचात् गन्ने के झीरे को ग्लूकोस के स्थान पर इस कार्य के लिये प्रयुक्त किया जा सकता है। निम्नलिखित परिस्थितियों में ग्लूकोनिक अम्ल की उपलब्धि माध्यम में उपस्थित ग्लूकोस की मात्रा के 80% से भी अधिक होती है: ग्लूकोस की सांद्रता, 20-25%; पी-एच, 3-6.4; ताप, 25-30° (Underkofler & Hickey, I, 446-466; Prescott & Dunn, 606; Bose, *J. sci. industr. Res.*, 1947, 6B, 129)।

राइजोपस ओराइजी वेंट और पैन्सेन गियरॉल्गस द्वारा स्यूकोस के किण्वन से *d*-लैक्टिक अम्ल प्राप्त किया जाता है। किण्वन 30° ताप पर 13% शर्करा विलयन में सम्पन्न किया जाता है। इससे अम्ल की उपलब्धि 75% तक होती है (Tauber, 353)।

ऐस्पॉजिलस गैलोमाइसीस कैलमेट द्वारा टैनिक-निष्कर्ष के किण्वन से गैलिक अम्ल प्राप्त किया जाता है। इस कार्य के लिये 10-20% वीमे टैनिक विलयन का किण्वन 20-30° ताप पर किया जाता है। इससे प्रति 100 मिलि. टैनिक विलयन से 20.4 ग्रा. तक प्राप्त होता है (Tauber, 353; Porter, 1007)।

फफूँदी-किण्वन द्वारा प्राप्त अन्य कार्बनिक अम्ल फ्यूमेरिक, मक्सिनिक, मैलिक, फॉमिक, पाइरुविक तथा इटैकॉनिक अम्ल हैं (Thorpe, V, 50)।

#### एंजाइमों का उत्पादन

फफूँदियों से प्राप्त होने वाले व्यापारिक महत्व के एंजाइमों में डायोस्टेस, इनवर्टेस, प्रोटीएस और पेक्टिनेस प्रमुख हैं। ऐस्पॉजिलस फ्लैवस ओराइजी वंग के अनेक मद्दय एंजाइम उत्पादन के काम आते हैं।

डायोस्टेस—कवकीय डायोस्टेस को मुख्यतः स्टार्च के डेक्स्ट्रीनीकरण और बस्तुओं की माँड़ी छुड़ाने में प्रयुक्त किया गया है। इसके औद्योगिक विरचन अधिकोशतः ऐ. ओराइजी (आलबुर्ग) काहन से प्राप्त गेहूँ के चोंकर या चावल की भूसी में, जिसमें थोड़ी मूँगफली की खली भी मिली होती है, 30-35° ताप पर संवित्त करके प्राप्त किये जाते हैं। ऐ. फ्लैवस ओराइजी फफूँदियों से प्राप्त  $\alpha$ -ऐमिलेस जी मास्ट से प्राप्त  $\alpha$ -ऐमिलेस के ही मद्दय होता है। पी-एच, 4.5-5.0 पर इसकी सक्रियता अधिकतम होती है। इस एंजाइम का एक क्रिस्टलीय रूप भी प्राप्त किया गया है जिनकी सक्रियता 2,450 मिग्रा. मास्टोस/मिग्रा. नाइट्रोजन है (Smith, 321; Tauber, 73, 82, 401-404; Fischer & Montmollin, *Nature*, 1951, 168, 606)।

दीर्घकाल से, डायोस्टेस उत्पादक फफूँदियों का उपयोग स्टार्च के शर्करीकरण के लिये किया जाता रहा है। स्मरण रहे कि स्टार्च पदार्थों से ऐल्कोहलीय पेयों के बनाने समय शर्करीकरण एक महत्वपूर्ण अवस्था है। चावल से जापानी शराब "साके" बनाने में सक्रिय किण्वनकारक, ऐ. ओराइजी ही है। चाचात्रों के मेश के शर्करीकरण द्वारा साधारण ऐल्कोहल का औद्योगिक



उत्पादन करते समय फर्गुडीदार चोकर का प्रयोग करते हैं जो गेहूँ के चोकर पर *ए. ओराइजी* को संवित्त करके तैयार किया जाता है, इसे अकेले (4%) या माल्ट के साथ मिला कर (2% सूखा फर्गुडीदार चोकर और 4% माल्ट) व्यवहृत किया जा सकता है (Tauber, 309, 404; Thorpe V, 59).

**इनवर्टेस-एस्पेजिलस, म्यूकर और पेनिसिलियम** की बहुत-सी जातियाँ, स्पूक्रोस माध्यमों में संवित्त करने पर, इनवर्टेस उत्पन्न करती हैं. स्पूक्रोस (30% तक) या रैफिनोस माध्यमों में *ए. नाइजर* की सहायता से सक्रिय विरचन प्राप्त किये गये हैं. इनवर्टेस का उपयोग गुड़ या मिश्री उद्योग में और शर्बतों के बनाने में किया जाता है (Tauber, 48-50; Wallerstein, *Industr. Engng Chem.*, 1939, 31, 1218).

**प्रोटिएस-एस्पेजिलस, म्यूकर और पेनिसिलियम** की अनेक जातियाँ, प्रोटीन माध्यमों में संवित्त किये जाने पर, प्रोटीन अपघटक एंजाइम उत्पन्न करती हैं. *ए. ओराइजी* का एक विभेद, द्रव माध्यम में संवित्त किये जाने पर एक अत्यधिक सक्रिय प्रोटिएस उत्पन्न करता है जिसे अंशतः शुद्ध क्रिस्टलीय रूप में प्राप्त किया गया है. *ए. फ्लेवस* लिंक और *ए. ओराइजी* के कृत्रिम संवर्धों का उपयोग खालों और चमड़ों को रोमविहीन करने में किया जा सकता है. कवकीय प्रोटिएसों का प्रयोग यकथुरा को साफ करने, परिपक्व बनाने और अविक स्थायित्व प्रदान करने के लिये किया जाता है; इनका उपयोग रोटी उद्योग में भी होता है. *ए. फ्लेवस-ओराइजी* वर्ग की फर्गुदियों की सहायता से सोयबीन से भी किण्वित उत्पाद तैयार किये जाते हैं (Tauber, 176, 486, 492; Crewther & Lennox, *Nature*, 1950, 165, 680, Wallerstein, loc. cit.; Thorpe, V, 59).

**पेक्टिनेस-पेनिसिलियम नोटेटम** वेस्टलिंग लूसन माध्यम में संवित्त किये जाने पर पेक्टिनेस उत्पन्न करती है, जिसका उपयोग फलों के रस को साफ करने में किया जाता है. पेक्टिनेस, उपयुक्त माध्यमों में *पे. ग्लौकम* लिंक, *एस्पेजिलस फ्लेवस ओराइजी* वर्ग, *राइजोपस ट्रिटिकाई सैटो* और *रा. निग्रिकॅन्स एहरेनवर्ग* संवित्त करके प्राप्त किया जा सकता है (Lulla & Johar, *Curr. Sci.*, 1953, 22, 79; Tauber, 464).

### वसा उत्पादन

**पेनिसिलियम जावानिकम** वी. वेमा और स्टाइसॅनस जाति के ऐसे माध्यमों में कृत्रिम संवर्धन से, जिनमें कार्बोहाइड्रेट प्रचुर मात्रा में हो, वसा प्राप्त की जाती है. पहली से माइसी-लियम के भार की 41.5% और दूसरी से 45% उपलब्धि होती है. *आइडियम लैक्टिस फ्रेजेनिअस* और *म्यूकर म्यूसेडो लिनिअस* के साथ भी आजाजनक परिणाम प्राप्त हुये हैं (Smith, 326; Thorpe, V, 57; Prescott & Dunn, 676; *Chem. Abstr.*, 1954, 48, 2170).

### विटामिन

विटामिन डी के पूर्वगामी अर्गोस्टेरोल का संश्लेषण भी अनेक फर्गुदियों, विशेषतः *एस्पेजिलस* और *पेनिसिलियम* जातियों की सहायता से किया जाता है. *ए. सिडोवी* (वेन. और सार्ट.) थाम. और चर्च से अर्गोस्टेरोल की प्राप्ति 2% होती है जिसे वसा से आसानी से अलग किया जा सकता है. किण्वन द्वारा

सिट्रिक, ग्लूकोनिक और लैक्टिक अम्ल के उत्पादन में उपजात के रूप में कवकतंतु की परतें प्राप्त होती हैं, जिनमें अर्गोस्टेरोल रहता है. *ए. नाइजर* के एक विभेद के उपापचयी उत्पाद के रूप में विटामिन सी प्राप्त किया गया है (Ramaswamy *et al.*, *J. sci. industr. Res.*, 1942-43, 1, 74; Ellis, *J. Coun. sci. industr. Res. Aust.*, 1945, 18, 314; *Chem. Abstr.*, 1951, 45, 2542; Smith, 328).

कुछ कवकों की वृद्धि एवं सामान्य विकास के लिये विशिष्ट प्रकार के विटामिनों की आवश्यकता पड़ती है अतः इनका उपयोग विटामिन सांद्रताओं को ज्ञात करने में किया जा सकता है. उदाहरणार्थ, *फाइकोमाइसीज ब्लैकेस्लीऐनस वर्ग* की वृद्धि केवल विटामिन बी<sub>1</sub> की उपस्थिति में होती है और इसका उपयोग इस विटामिन के जैव-आमापन में किया जाता है (Brooks, *Advanc. Sci.*, Lond., 1948-49, 5, 329).

### कवकों द्वारा क्षति

सभी खाद्य पदार्थ किसी न किसी हद तक कवकों द्वारा आक्रमित हो सकते हैं. दुग्धोत्पादों में से दूध पर *ऊस्पेरा* जाति का तथा मक्खन पर *आइडियम*, *पेनिसिलियम*, *क्लैडो-स्पेरियम*, *एस्पेजिलस*, *म्यूकर*, *ट्रिकोथेसियम* और *फ्यूजेरियम* जातियों के कवकों का आक्रमण होता है. *पेनिसिलियम*, *एस्पेजिलस* और *म्यूकर* के कारण मक्खन पर हरे और काले धब्बे तथा *फ्यूजेरियम* के कारण लाल धब्बे पड़ जाते हैं. क्रीमरी में तैयार किये गये मक्खन की अपेक्षा देशी मक्खन पर फर्गुदी का आक्रमण जल्दी होता है (Krishnaswamy & Laxminarayana, *Curr. Sci.*, 1948, 17, 159).

संचित मांस पर जिन फर्गुदियों के संक्रमण का भय रहता है, वे हैं: *पेनिसिलियम एक्सपैन्सम* लिंक, *एस्पेजिलस ग्लौकस* (लिनिअस) लिंक, *ए. ब्लैवेटस*, *ए. नाइजर*, *म्यूकर रैसमोसस फ्रेजेनिअस*, *राइजोपस निग्रोकॅन्स*, *आल्टरनेरिया टेनुइस* नीस, *मोनैकस परप्यूरियस* वेंट, *मोनीलिया सिटोफिला* (मोण्ट.) सक्कारडो और *फ्यूजेरियम* जातियाँ. *क्लैडोस्पेरियम हरवेरम* लिंक अत्यन्त निम्न ताप, -5 से -2° पर भी मांस पर आक्रमण करके काले दाग पैदा कर देती है. इसकी सक्रियता का संदमन -10° पर ही हो पाता है. फर्गुदी के संक्रमण से मांस की रक्षा इम पर ओज़ोन, पैराफीन तेल, कार्बन डाइऑक्साइड और सोडियम हाइपोक्लोराइट के उपचार द्वारा या फिर परावैगनी किरणों के अनुप्रभाव द्वारा की जा सकती है.

सब्जी और फलों पर भी कई प्रकार की फर्गुदियों का आक्रमण होता है. कटे स्थानों या वातरंध्रों द्वारा संक्रमण होने पर आम, सेब, संतरा, आड़ु, अनार और अंगूर का क्षय होने लगता है. यह संक्रमण पेड़ों में लगे कच्चे फलों में भी हो सकता है. ऐसी दशा में इनके पकने तक कवक प्रमुत्पावस्था में पड़ा रहता है. *एस्पेजिलस निडुलॅन्स*, *ए. फ्यूमिगेटस फ्रेजेनिअस*, *ए. टॅमाराई* किटा, *पेनिसिलियम एट्रेमेण्टोसम* टॉम, *पे. फेल्यूटेनम* वायोज, *आल्टरनेरिया* जाति, *फ्यूजेरियम* जाति और *राइजोपस एराइजस* फिशर आदि ऐसे कवक हैं जिनका संक्रमण फटे हुये स्थानों में से होता है जबकि *एस्पेजिलस नाइजर*, *ए. निडुलॅन्स*, *कोलेटोइडिक कॉपिसकाइ* साइडो और *एकोथेसियम पेन्सिलेटी* मित्रा पेड़ों में लगे फलों पर आक्रमण करते

है. शीत संग्रहागारों में रखे गये आम ग्लोओस्पोरियम मोंगोफेरी साइडो के शिकार बन सकते हैं, जिसके कारण भूरे घब्वे पैदा हो जाते हैं या जिस स्थान पर डंठल लगा हुआ होता है उसका विगलन, पार्श्व विगलन या जलीय विगलन हो सकता है. 2-4° और 4.5-6° पर संचय किये गये सिट्रस परिवार के फल भी पेनिसिलियम डिजिटेटम सक्कारडो और पे. इटैलिकम वेहमर के आक्रमण के फलस्वरूप खराब हो सकते हैं. इस प्रकार संतरों के डंठल के निकट विगलन के लिये आल्टरनेरिया जाति और कोलेटोट्राइकम ग्लोओस्पोरिआयडीस पेंजिंग उत्तरदायी होते हैं. पेनिसिलियम एक्सपेंसम संचित सेवों को पिलपिला बना देता है; इससे कभी-कभी 75% तक हानि पहुँचती देखी गयी है (Sinha, *Proc. Indian Sci. Congr.*, 1943, pt III, 46; Cheema *et al.*, *Indian J. agric. Sci.*, 1950, 20, 259; Lal Singh & Hamid, *ibid.*, 1942, 12, 757; Singh, *ibid.*, 1941, 11, 902).

संचित खाद्यान्नों को भी फफूंदियों से क्षति पहुँच सकती है. रखे हुये आटे में दुर्गंध का कारण चक्की से प्राप्त सद्गुण होता है. संग्रहीत अनाजों पर अनेक कवकों का आक्रमण हो सकता है. गेरुई लगे हुये गेरूँ और जी को व्यापारिक दृष्टिकोण से निम्नस्तर का माना जाता है क्योंकि इनमें से न केवल दुर्गंध आती है बल्कि इनमें से स्मट गोलिकाओं को हटाने में खर्च भी पड़ता है. इन गोलिकाओं को निकाले बिना अन्न खाने योग्य नहीं रहता. किट्ट के आक्रमण से दाना मोटा नहीं हो पाता. फफूंदी से दानों में बसा की मात्रा भी कम हो जाती है. संचित चावल पर कवक आक्रमण के लिये अधिक आपेक्षिक आर्द्रता (65-100%) और ताप (30° से ऊपर) उत्तम परिस्थितियाँ हैं. हाथ के कुटे या मशीनों द्वारा कम कुटे हुए चावल पर फफूंदी का संक्रमण विशेष तेजी से 40° पर होता है (Gattani, *Indian Phytopath.*, 1950, 3, 148; Ghosh, *Sci. & Cult.*, 1950-51, 16, 532; 1951-52, 17, 42).

### वस्त्र रेशों की क्षति

कपास पर फफूंदी का आक्रमण खेतों में ही हो जाता है और संचय के समय अधिक आर्द्रता (90%) होने पर इसकी वृद्धि को प्रोत्साहन मिलता है. कपास को क्षति पहुँचाने वाले सामान्य कवक हैं: ऐस्पेर्जिलस नाइजर, ऐ. प्यूमिगंटस, कीटोमियम ग्लोवोसम कुट्टजे, राइजोपस निग्रीकॉन्स, मेमनोनीला एफिनेटा (रिविअरे) गैलो., ऐक्रोयेसियम जानि, टोरुला जाति, मेटारोडियम ग्लुटिनोसम एम. पीप, करव्युलेरिया जाति और पेनिसिलियम जाति. रुई से बनी चीजों के रखे रहने पर घब्वे पड़ने के लिये डिमैटिएसी परिवार के कवक के रंगीन बीजाणु समूह या कवक तंतु उत्तरदायी है. बुने हुए सूती कपड़ों, जालों, चुनाई के बागों और रस्सों की सूक्ष्म जैविक संक्रमण के प्रति प्रतिरोध शक्ति का अनुमान लगाने के लिये भारत में मानक विधियाँ विकसित कर ली गई हैं (Ahmed & Gulati, *Indian J. agric. Sci.*, 1943, 13, 494; Cordage, 1950, 32, 13; Sen Gupta *et al.*, *Proc. Indian Acad. Sci.*, 1949, 29B, 208).

कच्ची रुई की धुलाई करके उसे फफूंदी से बचाया जा सकता है. मुले पड़े हुए सामान को विगलन से बचाने में क्रोम-प्रूफिंग द्वारा यथेष्ट सफलता मिलती है. *p*-क्लोरो फीनाल,  $\alpha$ - तथा

$\beta$ -नैफथाल और सैलिसिलैनिनाइड तथा इसके व्युत्पन्न प्रभावशाली कवकनाशी हैं (Gandhi & Venkataraman, *J. Indian chem. Soc.*, *industr. Edn.*, 1942, 5, 75, 85, 89; Mehta, *Indian Text. J.*, 1948-49, 59, 798).

जूट रेशा-पेनिसिलियम सिट्टिनम कच्चे जूट पर आक्रमण करने वाले कवकों में प्रमुख है; अन्य ऐसे कवक, ऐस्पेर्जिलस ग्लोक्स, ऐ. प्लैवस ओराइसी, ऐ. प्यूमिगंटस, पोकिलोमाइसील वैरिओटाइ बेनियर, कीटोमियम इंडिकम कोर्डा और 87 बिना पहचाने फाइकोमाइसिटीज हैं. 100% आपेक्षिक आर्द्रता के वातावरण में जूट में फफूंदी लगने का सर्वाधिक खतरा रहता है. वैसे दो जातियाँ, ऐस्पेर्जिलस ग्लोक्स और कीटोमियम इंडिकम, अक्सर कम आर्द्रता पर भी आक्रमण कर देती हैं. खुले में पड़े हुये हेसियन रेशों पर आक्रमण करने वाले कवकों में आल्टरनेरिया जाति और कुरव्युलेरिया ल्यूनेटा (वाकर) वीडिन प्रमुख हैं (Basu & Ghosh, *J. sci. industr. Res.*, 1950, 9B, 151).

### इमारती लकड़ी का क्षय

यूवेसिडिओमाइसिटीज, जिन्हें ब्रैकेट कवक भी कहते हैं, सामान्य लकड़ी, ताजी इमारती लकड़ी या इमारती लकड़ी से बनाये गये गीले समानों को क्षति पहुँचाते हैं. शाइडोफाइलम, इरपेक्स आदि जातियों के आक्रमण से शुष्क विगलन होने लगता है; आक्रमण की विकसित अवस्था में हल्का-सा भी दबाव डालने पर लकड़ी चूर-चूर हो जाती है. लकड़ी को क्षति पहुँचाने वाले अन्य कवकों में फोमिस लिबिडस काल्कत्रुक, फो. लिग्नीसस, पोलिस्टिक्टस स्टाइनहाइलिऐनस वर्कले तथा लेविल्ले, लेंटिनस सवन्पूडस वर्कले, ट्रेमेटेस क्यूवेन्सिस सक्कारडो, स्टेरियम हिंसुटम (विल्डो) पर्सून, पोलीपोरस ओस्ट्राईफार्मिस वर्कले, लेंजाइटेस स्ट्रिप्टा स्वार्टज और सेरेंटोस्टोमेला जातियों के नाम लिये जा सकते हैं. विभिन्न कवकों द्वारा होने वाली क्षति के प्रकार में भी पर्याप्त विभिन्नता पाई जाती है. कुछ के कारण ऊपरी अपरदन ही होता है जबकि अन्यो द्वारा स्पंजी विगलन या स्थानीय विगलन पैदा होता है. लकड़ी को क्षति पहुँचाने वाले कवकों में वरण प्रवृत्ति देखी जाती है जिससे प्रत्येक कवक केवल कुछ विशेष लकड़ियों को ही हानि पहुँचाता है. उदाहरणार्थ, सिरेंटोस्टोमेला जाति का रसनाशक कवक निम्नांकित संचित लकड़ियों पर ही आक्रमण करता है: साल्मेलिया मलाबारिका (द कन्दोल) आट और एंडलिनगर, ऐलैयस जाति, ऐरिथिना जाति, बासवेलिया सेरेटा राकमवर्ग और ऐथोसेफैलस कदंब मिक्वेल. कवकों के लिये 20% से अधिक आर्द्रता तथा 23-30° तक ताप की परिस्थितियाँ अनुकूल पड़ती हैं. इमारतों में लगी हुई तथा अप्रयुक्त इमारती लकड़ी में कवक निरोध तथा लट्टों और वल्लियों के दबाव के वारे में यथेष्ट जानकारी प्रकाशित हो चुकी है (Narayanamurti, *Indian For. Bull.*, N.S., No. 110, 1945; *ibid.*, No. 140, 1948; Narayanamurti *et al.*, *ibid.*, No. 144, 1948; Narayanamurti & Pande, *Indian For. Leaf.*, No. 68, 1944; Bagchee, *Indian For.*, 1950, 76, 156).

### चमड़े के सामान

कुछ फफूंदियाँ, विशेषतया ऐस्पेर्जिलस नाइजर, टैनिन के प्रति सहिष्णु, होने के कारण वर्षा ऋतु में चमड़े को क्षति पहुँचाती

हैं। भारत में इन चमड़ों और खालों को पहुँचने वाली हाथि के आँकड़े प्राप्य नहीं हैं। चमड़े पर *p*-नाइट्रोफीनाल और  $\beta$ -नैफथाल की अभिक्रिया द्वारा, फफूँदी के आक्रमण को नियंत्रित किया जा सकता है [Dempsey, J. *int. Soc. Leath. Chem.*, 1945, 29, 133; George, *Tanner*, 1953, 8(5), 19].

### पेंट और वार्निश

पेंटों पर ऐस्पॉजिलस, पेनिसिलियम और प्युल्लुरिया जातियाँ आक्रमण करती हैं। यद्यपि पेंट के भीतरी विलेप (अण्डरकोट) को कवकनाशियों के प्रयोग से लाभ पहुँचता है, परन्तु कवक नियंत्रण के लिये जो कारक निर्णायक बनता है वह है सबसे ऊपरी सतह पर के अंतिम विलेप में कवकनाशी की मात्रा। कोई भी ऐसा विरचन जिसके द्वारा कवकनाशियों का मन्द अभिगमन ऊपरी सतह तक हो सके, पेंट की कार्यक्षम आयु को बढ़ाने में सहायक होता है (Vicklund & Monowitz, *Paint Varn. Prod.*, 1951, 31, 8).

### प्रकाशिक यंत्रों का धुंधलापन

लेन्स और प्रिज्म पर कवकों की वृद्धि हो जाने के कारण यंत्र गंदे और धुंधले पड़ जाते हैं। उष्णकटिबन्धी प्रदेशों के लिये यह अत्यन्त गम्भीर समस्या है। दूषण करने वाले कारक हैं: ऐस्पॉजिलस नाइजर, ऐ. वेसीकुलर टिरावांशी, ऐ. ओराइजी ऐ. पल्लेवस, पेनिसिलियम सिट्टिनम, मोनीलिया (न्यूरोस्पोरा) क्लेसा शियर और डाज, हारमोडिण्डम जाति, ट्राइकोडर्मा जाति, स्टेमफाइलियम जाति, म्यकर जाति, कीटोमियम ग्लोबोसम और राइजोपस जाति। यंत्रों में, प्रकाशिक भागों को बँटाने के लिये रेडियम सक्रियित पदार्थों का उपयोग करने से कवक निरोध में सहायता मिल सकती है, यदि क्षयज पदार्थों के संतुलन में, रेडियम घातक मात्रा में (2.2 माग्रा/वर्ग सेंमी.) उपस्थित हो (Vicklund, *Industr. Engng Chem.*, 1946, 38, 774).

### ओषधियों में कवक

1929 में, जबसे फ्लेमिंग ने, पेनिसिलियम नोटेटम वेस्टलिंग संदूषण की उपस्थिति में एगार प्लेट संवर्धों में स्ट्रेप्टोकोकसों के मंदनाशन संबंधी अपने प्रेक्षण प्रकाशित किये, कवकों ने ओषधि विज्ञान के क्षेत्र में महत्वपूर्ण स्थान ग्रहण कर लिया है। 1940 में चेन और उनके साथियों ने ऐसे माध्यमों से, जिनमें पेनिसिलियम नोटेटम का संवर्धन किया गया था, एक सक्रिय ऐंटीबायोटिक पदार्थ प्राप्त किया जिसे पर्याप्त समय तक परिरक्षित किया जा सकता था। तबसे इस क्षेत्र में तीव्र प्रगति हुई है और विशिष्ट कवकों के संवर्धों से ऐसे अनेक पदार्थ, जिन्हें आमतौर पर प्रतिजैविक पदार्थ या ऐंटीबायोटिक कहते हैं, विलग किये गये हैं। ऐसे कुछ पदार्थों का उपयोग रोगों के उपचार में भी किया गया है।

कवकों से प्राप्त होने वाले प्रतिजैविक पदार्थों से संबंधित साहित्य के 1951 में प्रकाशित सर्वेक्षण के अनुसार, इन पदार्थों को उत्पन्न करने की क्षमता, कवकों के विभिन्न वर्गों में समान रूप से नहीं पाई जाती। फाइकोमाइसिटोइज में यह क्षमता अत्यन्त विरल है। इस वर्ग की बहुत सी जातियों के संतोप-जनक अध्ययन के अभाव में इस संबंध में निश्चित मत देना

संभव नहीं है। इसी प्रकार ऐस्कोमाइसिटोइज वर्ग का भी पूरा अन्वेषण नहीं हो पाया है। अभी तक जिन 86 जातियों का अध्ययन हुआ है उनमें 24 प्रतिजैविक पदार्थ उत्पन्न करती हैं और इनमें से केवल तीन ऐसे पदार्थ विलग किये गये हैं। फंजाई इम्परफेक्टोई के 1234 वंशों में से केवल 47 पर अनुसंधान कार्य हुआ है और 66 प्रतिजैविक पदार्थों के शुद्ध रूप या उनके पर्याप्त शुद्ध सान्द्र विलग किये गये हैं। प्रत्येक वंश में उनसे संबंधित जातियों के समूहों में अपना अभिलाक्षणिक प्रतिजैविक पदार्थ उत्पन्न करने की सुस्पष्ट प्रवृत्ति होती है। बैसिडियोमाइसिटोइज भी प्रतिजैविकों का एक श्रेण्य स्रोत है। यद्यपि इनकी 586 सक्रिय जातियाँ हैं परन्तु इनसे प्राप्त केवल 27 प्रतिजैविक पदार्थों के विषय में ही जानकारी प्राप्त है और इनमें से भी कुछ ही, लगभग आधे, शुद्ध अवस्था में, विलग किये गये हैं। बैसिडियो-माइसिटोइज से प्राप्त प्रतिजैविक पदार्थ, अन्य वर्गों के कवकों से प्राप्त पदार्थों से कुछ भिन्न होते हैं (Brian, *Bot. Rev.*, 1951, 17, 357).

### पेनिसिलिन

पेनिसिलिन, जो मनुष्यों के अनेक प्रकार के जीवाणविक रोगों के उपचार में प्रयुक्त होता है, बहुत सी फफूँदियों का उत्पाद है, जिन्हें संयुक्त रूप में पेनिसिलियम नोटेटम क्राइसोजेनम समूह कहते हैं। पेनिसिलियम के वे विभेद, जिनका निमग्न संवर्धन होता है तथा जो विशेष प्रकार के पेनिसिलिन उत्पन्न करते हैं या जिनसे सामान्यतः पेनिसिलिन की अधिक मात्रा में प्राप्ति होती है, इस प्रतिजैविक पदार्थ के व्यापारिक उत्पादन के लिये प्रयोग में लाये जाते हैं। उपयुक्त माध्यमों से, वातन के साथ, इनका संवर्धन किया जाता है। इन माध्यमों में, फेनिलऐसीटिक अम्ल और बेंजिल समूह वाले अन्य यौगिकों को मिला देने से न केवल पेनिसिलिन की प्राप्ति में वृद्धि होती है वरन् उसमें पेनिसिलिन II (G. या बेंजिल पेनिसिलिन) का अनुपात भी बढ़ जाता है। इन यौगिकों के स्थान पर, इनके सदृश अन्य यौगिकों के प्रयोग से जिनमें *p*-हाइड्रोक्सिबेंजिल समूह रहता है, पेनिसिलिन III (X या *p*-हाइड्रोक्सिबेंजिल पेनिसिलिन) का अनुपात थोड़ा बढ़ जाता है। द्रव माध्यम में पेनिसिलिन की सान्द्रता अधिकतम हो जाने के बाद इससे कवक विलग कर लेते हैं; तत्पश्चात् उपयुक्त विलायकों की सहायता से, द्रव में से सक्रिय तत्व प्राप्त किये जाते हैं। फिर इनका सांद्रण कर लिया जाता है। अनेक देशों में पेनिसिलिन का व्यापारिक उत्पादन किया जा रहा है और यह क्षार या क्षारीय मृदा धातुओं के लवणों के रूप में, सामान्यतः सोडियम, पोटैसियम या कैल्सियम लवणों के रूप में, प्राप्य है। कई प्रकार के पेनिसिलिन, उपयुक्त पूर्वगमियों के उपयोग द्वारा आंशिक जैव-संश्लेषण विधि से प्राप्त किये गये हैं। उपर्युक्त विधियों से प्राप्त पेनिसिलिन की तुलना, मानक जैविक विधियों से प्राप्त मानक पेनिसिलिन की शक्ति को प्रति मिग्रा. इकाइयों (यूनिटों) में व्यक्त करते हैं। परिभाषा के अनुसार पेनिसिलिन की एक अंतर्राष्ट्रीय इकाई अंतराष्ट्रीय मानक विरचन के 0.6 माग्रा. की सक्रियता के तुल्य होती है (Thorpe, IX, 262-275).

पेनिसिलिन जीवाणु-स्तंभक होते हैं और पर्याप्त सांद्रता में ये कई सामान्य रोगजनक जीवाणुओं के विनाश में भी समर्थ हैं।

शरीर के तरल द्रव्यों की उपस्थिति में भी इनकी जीवाणुनाशी क्षमता बनी रहती है. पेनिसिलिन विल्कुल विपैला नहीं होते. जीवाणुओं के रूप में अधिकतर ये ग्रैम-ग्राही जीवाणुओं के विरुद्ध ही प्रभावशाली होते हैं; ग्रैम-अग्राही जीवाणुओं में से केवल कुछ पर ही इनका प्रभाव होता है. साधारणतः निम्नलिखित अवस्थाओं में पेनिसिलिनों के उपचार से सफलता मिलती है: घाव और अस्थिभंग के संक्रमण, फोड़े-फुमियाँ, हाथों में होने वाले संक्रमण (इनमें कण्डराच्छर्दों का संक्रमण भी सम्मिलित है), अति उग्र तुण्डिकाशोथ, न्युमोनिया, अन्तःपूयता, पर्युदर्याशोथ, हृदयावरणशोथ, मध्यम उग्र जीवाणुविक अंतर्हृदयोथ, अतिउग्र अस्थि मज्जाशोथ, कर्णशोथ, कर्णमूलशोथ, मस्तिष्कावरणशोथ, चाक्षुष संक्रमण, मुजाक और उपदंश. पेनिसिलिनों को गोलियों के रूप में लिया जा सकता है या अंतःपेयी, अंतःशिरा अथवा वक्षीय इंजेक्शनों द्वारा इन्हें शरीर में प्रविष्ट कर सकते हैं (B.P.C., 652).

पाँच प्राकृतिक पेनिसिलिन विलग किए गये हैं. इन सबकी संरचना  $\beta$ -लैक्टाम थायीज़ोलिडीन की ही तरह है, केवल पार्श्व शृंखला (R) में भिन्नता है. इनका आनुभविक सूत्र  $C_9H_{11}O_4 \cdot SN_2R$  है. विभिन्न R समूहों वाले पेनिसिलिनों के नाम और उनकी जैविक शक्तियाँ मारणी 2 में दी हुई हैं.

ममस्त पेनिसिलिन प्रबल एकक्षारकी अम्ल है जिन्हें तनु अम्ल द्वारा जल-अपघटित करने पर एक ऐमीनो अम्ल, पेनिसिलिऐमीन ( $d$ - $\beta$ -डाइमेथिलसिस्टाइन,) कार्बन डाइऑक्साइड और संगत पेनिलोऐलिडहाइड प्राप्त होते हैं. यह ध्यान देने योग्य है कि पेनिसिलिनों में उपस्थित ऐमीनो अम्ल 'अप्राकृत' या  $d$ -श्रेणी का होता है (Thorpe, IX, 270).

### पोलीपोरिन

पोलीपोरिन, पोलिस्टिक्टस सैग्विनियस फ्रीजे के संबंध के निरस्यंद से प्राप्त किया जाता है. इसके गुणों का अभी ठीक से अध्ययन नहीं हुआ है. अपरिष्कृत प्रतिजैविक, टाइफायड, हैजा और पेन्सिल के जीवाणुओं, स्टैफिलोकोकस औरियस और एशोरिशिया कोलाई के विरुद्ध सक्रिय पाया गया है. यह जंतुओं के लिये विल्कुल विपैला नहीं है और स्थायी भी है. परीक्षणों से औपधि रूप में पोलीपोरिन के प्रयोग से उत्साहवर्धक परिणाम प्राप्त हुये हैं (Bose, Nature, 1945, 156, 171; 1946, 158, 292).

### अन्य प्रतिजैविक एवं औषधियाँ

क्विलटोसाइव जाइर्गेटिआ फ्रीजे से प्राप्त होने वाले अनेक प्रतिजैविकों में क्विलटोसाइवाइन ने सबसे अधिक ध्यान आकर्षित किया है. यह अभी तक शूद्र अवस्था में प्राप्त नहीं किया जा सका है. यह एक उच्चकोटि का जीवाणु-स्तंभक है, जो अनेकों ग्रैम-अग्राही, ग्रैम ग्राही एवं अम्ल स्थायी जीवाणुओं की वृद्धि को रोकता है. इसका जलीय विलयन अस्थायी है. पात्रे परीक्षणों में क्विलटोसाइवाइन माइकोवैबटीरियम टुवरकुलोसिस की वृद्धि को रोकता है, कम विपैला होता है और कृत्रिम रूप से संक्रमित गिनोपिर्गों में टुवरकुलोसिस रोकने में भी समर्थ बताया गया है. इसको किया लयकारी है और यह जीवे सक्रिय होता है (Kirk & Othmer, II, 24; Baron, 105).

कवकों से प्राप्त अन्य प्रतिजैविक जिनका थोड़ा बहुत अध्ययन किया गया है, वे हैं (मूल कवकों के नाम कोष्ठकों में दिये गये

### मारणी 2—पेनिसिलिनों की जैविक शक्तियाँ\*

पेनिसिलिन	नामकरण		पार्श्व शृंखला (R)	इकाइयाँ/मिग्रा. सोडियम लवण
	अंग्रेजी	अमेरिकी		
2-पेंटेनिल	I	F	$C_2H_5 \cdot CH=CH \cdot CH_2$	1,600
n-ऐमिल	डाइहाइड्रो-I	डाइहाइड्रो-F	$n-C_5H_{11}$	1,500
n-हेप्टिल	IV	K	$n-C_7H_{15}$	2,300
बेंजिल	II	G	$C_6H_5 \cdot CH_2$	1,667
p-हाइड्रोक्सिबेंजिल	III	X	$HO \cdot C_6H_4 \cdot CH_2$	900

\*Kirk & Othmer, IX, 923.

हैं): ऐस्पजिलिक अम्ल (ऐस्पजिलस पलैवस), ऐवेनैसीन (पय-जेरियस ऐवेनैसियम सक्कारिडो), कैडिडुलिन (ऐस्पजिलस कैडिडस लिक), कीटोमिन (कीटोमियम काकलिआइडोस पैलोसर और संभवतः कीटोमियम की अन्य जातियाँ), सिट्रिनिन (पेनिसिलियम सिट्रिनम, पे. लिबिडम वेस्टलिंग, पे. इम्प्लीकेटम वायोजं, पे. क्रयास्वी जालेस्की, ऐस्पजिलस टेरियस टाम और ऐ. निवियस व्लाचविट्ज), क्लवेसिन या पैट्युलिन (ऐस्पजिलस क्लवेटस और पेनिसिलियम जाति), ऐन्टिऐटिस ए तथा वी (पयजेरियम जाति), पयूमिगैसिन या हेलवोलिक अम्ल (ऐस्पजिलस पयमिगैटस) पयूस्किन (आयडियोडेण्डान पयुसकम रोवैक), जैयोडिन. (ऐस्पजिलस टेरियस), ग्लैडियोलिक अम्ल (पेनिसिलियम ग्लैडियोली मैचेसेक), ग्लिओटॉक्सिन (ग्लिओमलैडियम फिमब्रिएटम गिलमैन और एवाट और ऐस्पजिलस पयूमिगेटस) इल्युडिन्स एम. और एस. (क्लाइटोसाइव इल्युडिन्स फ्रीजे), जावानिसिन (पयुजेरियम जावानिकम), कोजिक अम्ल (ऐस्पजिलस पलैवस ओराइजो समूह), लैक्टैरोविलिओलिन (लैक्टैरियस डेलिसिओसस फ्रीजे), लाइकोमैरेस्मिन [पयजेरियम बल्विजेनम कुक और मास वेर. लाइकोपर्सिकाई (नुयी)], माइसेलिऐनैमाइड (पेनिसिलियम ग्रीसिओफ्लवम डिएक), ओरगोनेन्सिन (गैनोडर्मा ओरैगोनेन्स म्यूरिल), पेनिसिलिक अम्ल (पेनिसिलियम जाति और ऐस्पजिलस जाति), प्लायरोटिन (प्लायरोटस ग्रिसियस पेक), पवरलिक अम्ल (पेनिसिलियम पवरलम वेनियर), स्पिनूलोसिन (पेनिसिलियम स्पिनूलोसम टाम तथा ऐस्पजिलस पयूमिगेटस), ट्रिकोथेसियम (ट्रिकोथेसियम रोजियम लिक एक्स फ्रीजे) और विरिडिन (ट्राइकोडर्मा विरिडे पर्सून एक्स फ्रीजे) (Brian, loc. cit.; Kirk & Othmer, II, 19-35).

ऐस्पजिलिक अम्ल जीवाणु-स्तंभक है तथा ग्रैम-ग्राही और ग्रैम-अग्राही दोनों ही प्रकार के जीवाणुओं के विरुद्ध प्रभावकारी है; इसके अन्तः पर्युदर्या-प्रयोग से चूहों की रक्षा मुजाक और गैस गैंग्रीन (कोय) रोगों से की जा सकती है. शरीर की बाहरी सतह पर होने वाले स्ट्रेप्टोकोकम और स्टैफिलोकोकम गुच्छ्राणुओं के संक्रमण वाले भागों में निट्रिनिन के स्थानीय प्रयोग से उत्साहवर्धक परिणाम प्राप्त हुए हैं. विपैला होने के कारण इसका प्रयोग गोलियों या इंजेक्शनों के रूप में नहीं किया जा सकता. (Baron, 105; Tauber, 391).

उच्चकोटिक कवकों, जैसे ऐंगेरिकस कैम्पेस्ट्रिस, ग्रामिलेरिया मेलिया, लेपिडोटा मैस्टायडिआ फ्रीज, मेरैस्मियस कैम्पनेला होल्ट, डीडेलिआ माइक्रोकोना पर्सन, प्लैन्मुला डिलेपिस वर्कले और ब्राउन, लेपिडनस प्रीरीगिडस वर्कले, ले. रेवेलेटस वर्कले, ले. सबन्यूडस वर्कले और पोलीपोरस इवाइनिट्जाई फ्रीज के संवर्ध के निस्संद में ग्राम ग्राही और ग्राम अग्राही जीवाणुओं के विनाशक सक्रिय तत्व होते हैं। ऐंगेरिकस कैम्पेस्ट्रिस के संवर्ध के निस्संद से टाइफाइड के रोगियों पर किये गये औपधीय परीक्षणों से आशाजनक परिणाम मिले हैं। इसका सक्रिय तत्व तापसह है; कक्ष ताप पर संवित किये जाने पर तीन मास तक इसकी शक्ति में कोई अन्तर नहीं आता। अपरिष्कृत संवर्ध-निस्संद विपैला नहीं प्रतीत होता (Bose, *J. sci. industr. Res.*, 1952, 11B, 159; *Indian J. Pharm.*, 1953, 15, 279)।

अग्रंट, क्लैविसेप्स परयूरिआ (फ्रीज) टुलान्ने का स्क्लेरोशियम है। सभी मान्य फार्माकोपियाओं में इसका वर्णन मिलता है और गर्भावधि के संकुचनों को उत्तेजित करने के लिये इसका व्यापक प्रयोग किया जाता है (With India, II, 212)।

फोमिस ऑफिसिनैलिस (विलास एक्स फ्रीज) लायड, (अंग्रेजी-पंजिग ऐंगेरिक; भारतीय बाजारों में - घैरीकुन) से एक औषधि प्राप्त होती है जो काफी समय तक, राज्यक्षमा के रोगियों के लिये, रात में बहुत अधिक पसीना निकलने के कष्ट के उपचार के लिये उत्तम मानी जाती रही है। यह मूत्रवर्धक, मृदुविरिचक और कफोत्सारक है; अधिक मात्रा में लेने पर यह रेचक का कार्य करती है और इससे वमन भी हो सकता है। भारत में यह दमे के रोग की गोलियों के एक आवश्यक अंग के रूप में प्रयुक्त की जाती है। इसका सक्रिय तत्व ऐंगेरिक अम्ल या ऐंगेरिसिन,  $C_{22}H_{40}O_7$ , ग. वि.,  $142^\circ$  (अपघटन हो जाता है) है। यह अम्ल कवक में 14-16% तक पाया जाता है (U.S.D., 1310; Kirt. & Basu, IV, 2757; Koman, 1920, 34; The Merck Index, 24)।

बंगाल से सूचित पोलीपोरस ऐथेलमिण्टिकस वर्कले ब्रह्मा में कुमिहर के रूप में प्रयुक्त होता है (Kirt. & Basu, IV, 2757)।

कवक एंजाइमों को पाचन संबंधी तथा अन्य रोगों में इस्तेमाल किया जाता है। ऐस्पेजिलस प्लैवस ओराइजी समूह से प्राप्त होने वाला डायस्टेस, लारन्यूनता में प्रभावकारी है। कवक डायस्टेस विरचन प्रोटीन अपघटक के रूप में भी सक्रिय होते हैं और इनका उपयोग जठरांत्रिक विकारों के उपचार में किया जाता है। सामान्य द्रवक, ऐंगेरिकस कैम्पेस्ट्रिस के निष्कर्ष में टाइरोसिनेस रहता है और अतिरिक्त दाबग्रस्त प्राणियों को इसका अतः शिरा इंजेक्शन देने से रक्तचाप घट जाता है। सामान्य प्राणियों पर इसका कोई प्रभाव नहीं होता। घमनी अति रक्त-दाब तनाव से पीड़ित रोगियों को भी टाइरोसिनेस के अचस्त्वचीय इंजेक्शन से लाभ पहुँचता है (Tauber, 408, 411)।

*Thallophyta*; *Myxomycetes*; *Schizomycetes*; *Eumycetes*; *Phycomycetes*; *Ascomycetes*; *Basidiomycetes*; *Deuteromycetes*; *Aspergillus niger* Van Tiegh; *Rhizopus* spp.; *Cunninghamella* spp.; *Helminthosporium*; *Oomycetes*; *Zygomycetes*; *Plasmodiophorales*; *Chytridiales*; *Peronosporales*; *Plasmodiophora brassicae* Woronin; *Physoderma zea-maydis* Shaw; *Chytridiales*; *Synchytrium*

*endobioticum* (Schilb.) Perc.; *Pythiaceae*; *Peronosporaceae*; *Albuginaceae*; *Pythiaceae*; *Pythium*; *Phytophthora*; *Pythium de Baryanum* Hesse; *P. aphanidermatum* (Edson) Fitzpatrick; *P. graminicolum* Subramaniam; *P. myriotylum* Drechsler; *P. vexans* de Bary; *P. indicum* Balakrishnan; *Hibiscus esculentus* Linn.; *P. infestans* (Mont.) de Bary; *Phytophthora palmivora* Butler; *Cinchona*; *P. arecae* (Coleman) Pethybridge; *P. colocasiae* Rac.; *Colocasia antiquorum* Schott; *P. parasitica* Dastur; *Piper belle* Linn.; *Peronospora*; *Sclerospora*; *Plasmopara*; *P. pisi* Sydow; *P. arborescens* (Berk.) de Bary; *Gramineae*; *S. graminicola* (Sacc.) Schroet.; *S. sorghi* Weston & Uppal; *S. philippinensis* Weston; *Plasmopara vilicola* (Berk. & Curt.) Berlese & de Toni; *Albuginaceae*; *Albugo* (*Cystopus*); *A. candida* Kuntze; *Entomophthoraceae*; *Rhizopus arrhizus* Fischer.; *Choanophora cucurbitarum* (Berk. & Rav.) Thaxter; *Hemiascomycetes*; *Enascomycetes*; *Taphrinales*; *Protomycetaceae*; *Taphrinaceae*; *Protomyces macrosporus* Unger; *Taphrina deformans* (Berk.) Tulasne; *T. maculans* Butler; *Plectascales*; *Aspergillaceae*; *Aspergillus japonicus* Saito; *Erysiphales*; *Erysiphaceae*; *Leveillula*; *Erysiphe polygoni* DC.; *Lathyrus* sp.; *E. graminis* DC.; *Uncinula necator* (Schw.) Burr.; *Leveillula taurica* (Lev) Arn.; *Solanum torvum* Swartz; *Physalospora tucumanensis* Speg.; *Mycosphaerella rabiei* Kov.; *Ascochyta rabiei* (Pass.) Lab.; *Leptosphaeria salvinii* Catt.; *Sclerotium oryzae* Catt.; *L. sacchari* Breda de Haan; *Cochliobolus miyabeanus* (Ito & Kuribaya) Drechsler ex Dastur; *Helminthosporium oryzae* Breda de Haan; *Sclerotinia sclerotiorum* (Lib.) Mass.; *Hibiscus sabdariffa* var. *altissima* Wester; *S. sclerotiorum*; *Hemibasidiomycetes*; *Protobasidiomycetes*; *Eubasidiomycetes*; *Ustilaginales*; *Ustilaginaceae*; *Tilletiaceae*; *Ustilago tritici* (Pers.) Rost.; *Sphacelotheca sorghi* (Link) Clinton; *Tolyposporium ehrenbergii* (Kuehn.) Pat.; *T. penicillariae* Brefeld; *Ustilago hordei* (Pers.) Lagerheim; *Ustilago Kolleri* Willie; *U. avenae* (Pers.) Jens.; *Ustilago scitaminea* Sydow; *Tilletia caries* (D.C.) Tul; *T. foetida* (Wallr.) Liro; *Neovossia indica* (Mitra) Mundkur; *Neovossia horrida* (Tak.) Padwick & Azmatullah; *Urocystis tritici* Koernicke; *U. brassicae* Mundkur; *Puccinia graminis* Pers.; *Berberis vulgaris* Linn.; *Briza minor* Linn.; *P. triticina*; *Thalictrum*; *Isopyrum*; *P. glumarum* (Schmidt) Erikse. & Henn.; *Melampsora Lini* (Pers.) Lev.; *Linum mysorensense* Heyne; *Coffea arabica* Linn.; *Uromyces ciceris-arietini* (Grogg) Jacz & Boyer.; *U. appendiculatus* (Pers.) Lev.; *Phaseolus*; *P. mungo* Linn., *P. radiatus* Linn.; *V. fabae* (Pers.) de Bary; *Peridermium* sp.; *Cronartium* sp.; *Agaricales*;

*Exobasidiaceae; Polyporaceae; Exobasidium vexans* Massee; *Pellicularia salmonicolor* (Berk. & Br.) Dastur; *Corticium salmonicolor* Berk. & Br.; *P. koleroga* Cooke; *P. filamentosa* (Pat.) Rogers; *Rhizoctonia; R. solani* Kuhn; *Ganoderma lucidum* (Leyss.) Karst.; *Casuarina equisetifolia* Linn.; *Areca catechu* Linn.; *Pongamia glabra* Vent.; *Guazuma tomentosa* Kunth., *Acacia melanoxylon* R. Br., *A. arabica* Willd.; *A. auriculaeformis* A. Cunn.; *Albizia* sp. *Erythrina* sp.; *Pterocarpus marsupium* Roxb.; *Cocos nucifera* Linn.; *Terminalia tomentosa* Wight & Arn.; *Delonix regia* Rafin.; *Azadirachta indica* A. Juss.; *Morus alba* Linn.; *Acrocarpus fraxinifolius* Wight & Arn.; *Cassia javanica* Linn., *C. siamea* Lam.; *G. applanatum* (Pers.) Pat., *Dalbergia* spp., *Acacia arabica* Willd.; *Cedrela toona* Roxb.; *Artocarpus integra* (Thunb.) Merrill.; *Mallotus philippinensis* Muell. Arg.; *Cinnamomum cecidodaphne* Meissn.; *Fomes badius* Berk.; *A. chundra* Willd.; *F. rimosus* Berk., *Terminalia bellerica* Roxb.; *Anogeissus latifolia* Wall.; *Lagerstroemia parviflora* Roxb.; *Elaeodendron glaucum* Pers.; *F. senex* Nees & Mont.; *Melia azedarach* Linn.; *Chukrasia tabularis* A. Juss.; *Aesculus indica* Colebr.; *Mimusops elengi* Linn.; *Pyrus communis* Linn.; *P. pashia* Buch-Ham.; *Prunus persica* Benth. & Hook. f.; *Trametes pini* (Brot) Fr.; *Pinus excelsa* Wall.; *P. roxburghii* Sarg.; *P. girardiana* Wall.; *Cedrus deodara* (Roxb.) Loud.; *Abies pindrow* Royle; *Picea morinda* Link.; *Polyporus gilvus* Schw.; *Dalbergia sissoo* Roxb.; *D. latifolia* Roxb.; *Pterocarpus marsupium*; *Albizia procera* Benth.; *Terminalia catappa* Linn.; *Cassia javanica*; *Shorea robusta* Gaertn. f.; *Quercus* spp.; *Polyporus palustris* Berk. & Curt.; *Picea morinda*; *Panellus rupicola* (Mass.) Singer; *Armillaria mellea* (Vahl) Fr.; *Sphaeropsidales*; *Melanconiales*; *Moniliales*; *Operculella padwickii* Kheswalla; *Septoria tritici* Desm.; *Diplodia cajani* Raychaudhury; *Cajanus cajan* Linn.; *Colletotricum graminicolum* (Ces.) Wilson.; *C. indicum* Dastur; *Aristolochia bracteata* Retz.; *Hibiscus diversifolius* Jacq.; *C. lindemuthianum* (Sacc. & Magn.) Bri. & Cav.; *C. curvatum* Briant & Martyn; *Pestalotia theae* Sawada; *Macrophomina phaseoli* (Maubl.); *Hibiscus sabdariffa* var. *alissima*; *Phaseolus aureus* Roxb.; *Rhizoctonia solani* Kuhn.; *Phaseolus aconitifolius* Jacq.; *Piricularia oryzae* Cav.; *Alternaria solani* (Ell. & Mast.) Jones & Grout; *A. brassicae* (Berk.) Sacc.; *Cruciferae*; *Cercospora dolichii* Ell. & Ev.; *Dolichos lablab* Linn. var. *typicus* Prain; *C. sesami* Zimm.; *Sesamum orientale* Linn.; *Helminthosporium tritici-repentis* Died.; *H. salivum* P. K. & E.; *Fusaria* spp.; *Fusarium udum* Butler; *F. orthoceros* var. *ciceri* Padwick; *F. vasinfectum* Atk.;

*F. coeruleum* (Lib.) Sacc.; *Mycelia sterilia*; *Sclerotium rolfsii* Sacc.; *Piper belle*; *Ozonium texanum* Neal & Wester var. *parasiticum*; *Ascomycetes*; *Actinomycetes*; *Trichophyllum*; *Microsporium*; *Epidermophyllum*; *Trichophyllum violaceum* Sabouraud; *T. tonsurans* Malmsten; *T. crateriforme* Sabouraud; *T. mentagrophytes* (Robin) Blanchard; *T. gypsum* Bodin; *T. ferrugineum* (Ota) Langeron & Milochevitch; *Microsporium ferrugineum* Ota; *M. audouini* Gruby; *T. violaceum* var. *indicum*; *Microsporium canis* Bodin; *M. lanosum* Sabouraud; *Epidermophyllum floccosum* (Harz) Langeron & Milochevitch; *E. inguinale* Sabouraud; *Trichophyllum rubrum* (Castellani) Sabouraud; *T. purpureum* Bang; *E. rubrum* Castellani; *Trichophyllum schoenleinii* (Lebert) Langeron & Milochevitch; *Microsporium gypsum* (Bodin) Guiart Grigorakis; *T. discoides* Sabouraud; *Trichophyllum concentricum* Blanchard; *Endodermophyllum concentricum* Castellani; *E. indicum* Castellani; *E. masoni* Castellani; *E. tropicale* Castellani; *Rhizosporidium seeberi* (Wernicke) Seeber; *Blastomyces dermatitidis* Gilchrist & Stokes; *Candida albicans* (Robin) Berkhout; *C. pinoyi*; *Monilia psilosis* (Ashf.) de Almeida; *C. albicans*; *Coccidioides immitis* Rixford & Gilchrist; *Darlucia filum* (Biv.) Cast.; *Zoopagaceae* (*Zygomycetes*); *Arthrotrichum* spp.; *Dactylella* spp.; *Empusa muscae* Cohn.; *Metarrhizium anisopliae* (Metsch.) Sorokin; *Pyrilla* sp.; *Aspergillus flavus* Link., *Agaricus campestris*; *Cantharellus cibarius*; *Morchella esculenta*; *Boletus edulis*; *Cantharellus cibarius* Fr.; *C. aurantiacus* Fr.; *Volvaria diplasia* Berk. & Br.; *V. terastria* Berk. & Br.; *Lycoperdum bovista* Fr. syn. *L. giganteum* Batsch.; *L. gemmatum* Batsch; *L. piriforme* Schaeff.; *L. saccatum* Vahl.; *L. gemmatum*; *Morchella esculenta* (Linn.) Pers.; *Ascomycetes*; *Tuber* spp.; *Tuber cibarium* Sibth.; *Hymenomyces-Armillaria mellea* (Vahl) Fr., *Boletus* sp.; *Clavaria fusiformis* Sowerby; *C. stricta* Pers.; *Collybia albuminosa* (Berk.) Petch; *C. velutipes* (W. Curtis ex Fr.) Quel; *Coprinus comatus* Fr.; *C. niveus* Fr.; *Craterellus cornucopioides* (Linn.) Pers.; *Entoloma microcarpum* Berk. & Br.; *Favolus spathulatus* (Jungh.) Bres.; *Fistulina hepatica* Fr.; *Fomes pachyphlaeus* Pat.; *Hydnum coralloides* Scop.; *H. erinaceus* Bull.; *H. repandum* Linn.; *Hypoxylum vernicosum* Schw.; *Lactarius deliciosus* S.F. Gray; *Lentinus exilis* Klotzsch; *L. praerigidus* Berk.; *L. sajorajyu* Fr.; *L. sequestratus* Mont.; *L. subnudus* Berk.; *Leptola cepaestipes* Sowerby; *L. mastoidea* Fr.; *L. procera* (Scop.) Sacc.; *Panaeolus cyanascens* Berk. & Br.; *Pleurotus cretaceus* Massee; *P. ostreatus* (Jacq.) Fr.; *Polyporus grammoccephalus* Berk.; *P. sulphureus* (Bull.)

Fr.; *Polystictus sanguineus* (Linn.) Mey.; *Schizophyllum commune* Fr.; *Gasteromycetes*; *Bovista gigantea*; *Geaster* sp.; *Melanogaster durissimus* Cke.; *Podaxon calyptratus* Fr.; *P. pistillaris* (Linn.) Fr.; *Scleroderma aurantium* Pers.; *S. verrucosum* (Bull.) Pers.; *Amanita phalloides* Secr.; *A. muscaria* Pers.; *Russula emetica* (Schaff.) Fr.; *Gyromitra esculenta* (Pers.) Fr.; *Panaeolus* spp.; *Stropharia semiglobata* (Batsch) Quel.; *Hypholoma fasciculare* (Huds.) Fr.; *Dictyophora phalloidea* Desv.; *Lepiota cristata* (Alb. & Schw.) Fr.; *Marasmius urens* Fr.; *Saccharomyces*; *Penicillium camemberti* Thom.; *P. cascicola* Bainier; *P. roqueforti* Thom.; *Fusarium*; *Aspergillus niger* van Tiegh.; *A. clavatus* Desm.; *Penicillium luteum* Zukal; *P. citrinum* Thom.; *Mucor pyriformis* Fischer; *Ustilina vulgaris* Tul.; *Rhizopus oryzae* Went & Painsen; *Aspergillus flavus oryzae*; *P. glaucum* Link; *Rhizopus tritici* Saito; *R. nigricans* Ehrenb.; *Penicillium javanicum* V. Beyma; *Stysanus* sp.; *Oidium lactis* Fres.; *Mucor mucedo* Linn.; *A. sydowi* (Bain. & Sart.); *Phycomyces blakeslecanus* Burgeff; *Oospora* spp.; *Oidium*; *Cladosporium*; *Trichothecium*; *Fusarium*; *Penicillium expansum* Link; *Aspergillus glaucus* (Linn.) Link; *A. clavatus*; *Mucor racemosus* Fres; *Rhizopus nigricans*; *Alternaria tenuis* Nees; *Monascus purpureus* Went; *Monilia sitophila* (Mont.) Sacc.; *Cladosporium herbarum* Link; *Aspergillus nidulans* (Eid.) Wint.; *A. fumigatus* Fres.; *A. tamarii* Kita; *Penicillium atramentosum* Thom; *P. fellutanum* Biourge; *Alternaria* sp.; *Rhizopus arrhizus* Fischer.; *Colletotrichum capsici* Sydow; *Acrothecium penniseti* Mitra; *Gloeosporium mangiferae* Sydow; *Penicillium digitatum* Sacc.; *P. italicum* Wehmer.; *Colletotrichum gloeosporioides* Penzig; *Acrothecium* sp.; *Metarrhizium glutinosum* S. Pope; *Penicillium citrinum*; *Paecilomyces varioti* Bainier; *Chaetomium indicum* Corda; *Phycomyces*; *Curvularia lunata* (Wakker) Boedijn.; *Eubasidiomycetes*; *Schizophyllum*; *Irpex*; *Fomes lividus*; *F. lignosus* Klot; *Polystictus steinheilianus* Berk. & Lev.; *Lentinus subnudus* Berk.; *Trametes cubensis* (Mont.) Sacc.; *Stereum hirsutum* (Willd.) Pers.; *Polyporus ostreiformis* Berk.; *Lenzites striata* Swartz; *Ceratostomella* spp.; *Salmalia malabarica* (DC.) Schott & Endl.; *Ailanthus* sp.; *Erythrina* sp.; *Boswellia serrata* Roxb.; *Anthocephalus cadamba* Miq.; *Pullularia*; *A. versicolor* (Vuill.) Tiraboschi; *A. oryzae*; *Monilia (Neurospora) crassa* Shear & Dodge; *Hormodendrum* sp.; *Trichoderma* sp.; *Stemphylium* sp.; *Spicaria* sp.; *Chaetomium globosum*; *Penicillium notatum* Westling; *Penicillium notatumchrysogenum* Series; *Polystictus sanguineus* Fr.; *Staphylococcus aureus*; *Escherichia coli*;

*Clitocybe gigantea* Fr.; *Mycobacterium tuberculosis*; *Fusarium aventaceum* Sacc.; *Chaetomium cochlioides* Palliser; *P. lividum* Westing; *P. implicatum* Biourge; *P. chrysosporii* Zaleski; *Aspergillus terreus* Thom; *A. niveus* Blochwitz; *Oidiodendron fuscum* Robak; *Penicillium gladioli* Machacek; *Gliocladium fimbriatum* Gilman & Abbott; *Clytocybe illudens* Fr.; *Fusarium javanicum* Koord.; *Lactarius deliciosus* Fr.; *Fusarium bulbigenum* Cooke & Mass var. *lycopersici* (Brushi) Wollenw.; *Penicillium griseofulvum* Dierckx; *Ganoderma oregonense* Murill; *Pleurotus griseus* Peck; *Penicillium puberulum* Bainier; *Penicillium spinulosum* Thom; *Trichothecium roseum* Link ex Fr.; *Trichoderma viride* Pers. ex Fr.; *Marasmius campanella* Holt.; *Daedalea microzona* Pers.; *Flammula dilepis* Berk. & Br.; *Lentinus praerigidus* Berk.; *L. revolatus* Berk.; *L. subnudus* Berk.; *Polyporus schweinitzii* Fr.; *Agaricus campestris*

### कश्मीरी बारहसिंगा - देखिए हिरण

### कसक्यूटा लिनियस (कनवल्बुलेसी) CUSCUTA Linn.

ले.-कुसकूटा

इस वंश में विना पत्तियों की लता-जैसे पतले एवम् हल्के पीले रंग के तनों वाले परजीवी पौधों की 180 जातियाँ पायी जाती हैं. ये अधिकतर उष्णकटिबंधीय और शीतोष्ण जलवायु वाले क्षेत्रों में पाई जाती हैं. इनमें से 6 जातियाँ भारतवर्ष में उगती हैं.

*Convolvulaceae*

### क. रिपलेक्सा राँक्सवर्ग *C. reflexa* Roxb.

ले.-कु. रेफ्लेक्सा

D.E.P., II, 671; Fl. Br. Ind., IV, 225.

सं.-अमरवेल; हिं.-आकाशवेल; वं.-हल्दी-आलगुसीलत्ता; गु.-आकाशवेल; म.-निर्मूली; ते.-सीतम्मा पोगनालु; पंजाब-निलाथरी, अमिल.

यह पौधा सारे भारतवर्ष तथा श्रीलंका में एक परजीवी लता के रूप में सामान्यतः 2,400 मी. की ऊँचाई तक पाया जाता है जो कभी-कभी झाड़ियों और वृक्षों को पूरी तरह ढके रहता है. यह रेचक है और दीर्घकालिक ज्वर, वायु-रोध तथा यकृत के कड़े हो जाने पर दवा के रूप में दिया जाता है. खुजली में बाह्य-औषधि की तरह इसका उपयोग किया जाता है. पौधे का काड़ा बना कर घाव या फोड़ा साफ करते हैं (Kirt. & Basu, III, 1742).

बीज रूपान्तरक होते हैं तथा रेचकों के बनाने के काम आते हैं. इसका ठंडा काड़ा रक्त को शुद्ध करने वाला होता है.

क. रिपलेक्सा के बीजों में अमरवेलिन ( $C_{18}H_{16}O_7$ , ग. वि.,  $234^\circ$ ) तथा कसक्यूटिन ( $C_{15}H_{12}O_3$ , ग. वि.,  $208-9^\circ$ )

नामक वर्णक पाये जाते हैं। बीजों में मोम होता है जिसमें उच्चतर ऐलीफैटिक ऐल्कोहलों तथा संतृप्त वसा अम्लों से बने एस्टर पाए जाते हैं। एस्टरों में पाये गये वसा अम्लों में 26 तथा 28 कार्बन परमाणु होते हैं जिसमें सिरोटिक अम्ल की पहचान हो चुकी है। इसके बीजों से पारदर्शक, हरा-पीला और मंद सूखने वाला तेल निकलता है जिसके स्थिरांक निम्नलिखित हैं: आ. घ.<sup>23°</sup>, 0.9352;  $n_D^{25}$ , 1.4820; अम्ल मान, 3.25; साबु. मान, 189.5; ऐसीटिलीकरण मान, 17.4; हेनर मान, 93.0; आयो. मान, 96.9; तथा असाबु. पदार्थ, 1.5-1.8%। तेल के घटक अम्ल निम्नलिखित हैं: लिनो-लेनिक, 9.92; लिनोलेनिक, 17.26; ओलीक, 25.58; स्टेयरिक, 27.2 और पामिटिक, 11.5%। असाबुनीकृत भाग में फाइटोस्टेराल, ग. वि., 134-5° होता है। तने में भी कसक्यूटिन पाया जाता है। क. चाइनेन्सिस लामार्क एक अन्य जाति भी भारतवर्ष के अधिकतर भागों में पायी जाती है और गुणों में क. रिफ्लेवसा (अमर बेल) के समान होती है। इसके बीज पौष्टिक, स्वेदकारी तथा शामक बताए जाते हैं (Agarwal & Dutt, *J. Indian chem. Soc.*, 1935, 12, 384, 587; 1936, 13, 264; Agarwal, *ibid.*, 531; Gupta *et al.*, *Proc. nat. Acad. Sci., India*, 1940, 10, 68; Mayer & Cook, 191, 251; Kirt. & Basu III, 1743).  
*C. chinensis* Lam.

### कांडूस - देखिए शैवाल

### काइरैन्थस लिनियस (कूसीफेरी) CHEIRANTHUS Linn.

ले.—केइरान्थस

D.E.P., II, 265; F. Br. Ind., 1, 132

यह बहुवर्षी वृष्टियों की 25 जातियों का वंश है जो मुख्यतः मैडीरा तथा कनारी द्वीपों से पूर्व की ओर हिमालय प्रदेश तक फैला पाया जाता है। का. चीरी लिनियस (बाल पलावर) दक्षिणी यूरोप की मूल वासी जाति है लेकिन अपने आकर्षक पीले फूलों के कारण यह भारतीय वाटिकाओं में कभी-कभी लगायी जाती है।

इन फूलों के विलायक निष्कर्षण एवं उसके बाद निष्कर्ष के वाष्प-आसवन से लगभग 0.06% वाष्पशील तेल प्राप्त होता है। इस तेल का रंग पीलाभ-सा होता है और ऐल्कोहलीय विलयन में डालने पर नीली प्रतिदीप्ति दिखाई देती है। इसके अभिलक्षण इस प्रकार हैं: आ. घ.<sup>16°</sup>, 1.001; अम्ल मान, 0.35; एस्टर मान, 20.0; साबु. मान, 20.35। इसमें एक अरुचिकर गंध होती है किन्तु इसके अत्यधिक तनुकरण से इसकी गंध बहुत अच्छी हो जाती है। इस पौधे की पत्तियों से काइरैन्थिन तथा काइरिनाइन नाम के दो पदार्थ पृथक् किए गए हैं। इनमें से पहला पदार्थ एक ग्लाइकोसाइड है जिसमें डिजिटैलिस की तरह की क्रिया होती है और काइरिनाइन भेषजीय गुणों की दृष्टि से विवनीन की क्रिया से मिलता-जुलता बताया जाता है। बीजों से पृथक्कृत काइरोलिन (मेथिल  $\alpha$ -वायोकार्बि-मिडो-प्रोपिलसल्फोन,  $C_9H_{10}O_2S_2N_2$ ; ग. वि., 47-48°) प्रकृति में

प्राप्य अद्भुत सल्फोन है जो स्पष्टतः मिथियोनीन से उत्पन्न होता है। लगता है कि यह बीजों में ग्लाइकोसाइड के रूप में रहता है। एक अत्यन्त सक्रिय ह्लाद्य-ग्लाइकोसाइड, काइरो-टॉक्सिन, भी बीजों से पृथक् किया गया है जिससे स्ट्रोफेथाइडीन नामक अग्लाइकोन प्राप्त होता है। एक अन्य ह्लाद्य ग्लाइको-साइड भी विद्यमान रहता है जिसमें अन्य घटकों की भाँति कोई हृदय सम्बन्धी क्रिया नहीं पाई जाती। इसके बीजों से 20% स्थिर तेल (आ. घ.<sup>15°</sup>, 0.9155;  $n_D^{40}$ , 1.4718; अम्ल मान, 2.5; साबु. मान, 176.4; एस्टर मान, 173.9; आयो. मान, 137.0; और आर. एम. मान, 0.50), उत्पन्न होता है जिसमें ग्लिसराल, 3.9; असाबुनीकृत पदार्थ, 1.1; संतृप्त अम्ल, 4.9; इरसिड अम्ल, 40.6; ओलीक अम्ल, 4.9; लिनोलेनिक अम्ल, 24.7; तथा लिनोलेनिक अम्ल, 19.4% होता है (Parry, I, 500; *Chem. Abstr.*, 1930, 24, 4761)।

इसके फूल ह्लाद्य तथा आर्तवजनक और सूखी पंखुड़ियाँ उद्दीपक होती हैं। इसके बीज बलवर्धक, मूत्रल, कफोत्सारक और क्षुधावर्धक होते हैं (Kirt. & Basu, I, 144).

*Cruciferae*

### काइलिंगा राटवोएल (साइपरेसी) KYLLINGA Rottb.

ले.—किल्लिंगा

यह संसार के उष्णकटिबन्धी और उपोष्ण क्षेत्रों में पाई जाने वाली एकवर्षी और बहुवर्षी वृष्टियों का एक लघु वंश है। भारत में इसकी 8 जातियाँ पाई जाती हैं।

*Cyperaceae*

### का. ब्रेविफोलिया राटवोएल = साइपेरस ब्रेविफोलियस (राटवोएल) हास्कारी K. brevifolia Rottb.

ले.—क. ब्रेविफोलिया

Fl. Br. Ind., VI, 588.

यह समस्त भारत में बहुधा नदी किनारों पर तथा अन्य नम स्थानों की मूलायम चिपचिपी मिट्टियों में पायी जाने वाली 60 सेंमी. तक ऊँची, 20 सेंमी. तक लम्बे क्षीण विसर्पी प्रकंद वाली एक ऊर्ध्व, अरोमिल, बहुवर्षी वृष्टी है। इसके तने प्रायः दूर-दूर होते हैं, कभी-कभी समीपस्थ भी होते हैं; पत्तियाँ रैखिक, तने जितनी ही लम्बी अथवा उससे काफी छोटी होती हैं।

का. ब्रेविफोलिया को पशु अच्छी तरह खाते हैं। पौधे का विश्लेषण करने पर निम्नलिखित मान प्राप्त हुए (शुष्क आधार पर): प्रोटीन, 8.47; वसा, 0.94; स्टार्च, 45.0; अशोधित तंतु, 29.86; और राख, 15.73%। बताया जाता है कि ऑस्ट्रेलिया में यह पौधा मुख्य रूप से नीजवान पशुओं में अतिनार उत्पन्न करता है (Burkill, II, 1289; Walandouw, *J. sci. Res. Indonesia*, 1952, 1, 201; Webb, *Bull. Coun. sci. industr. Res. Aust.*, No. 232, 1948, 48; Connor, *Bull. Dep. sci. industr. Res.*, N.Z., No. 99, 1951, 114)।

इसकी जड़ें और प्रकंद अदरक जैसी गंध से युक्त एवं अत्यधिक मुगंधित होते हैं। मलाया में इसके प्रकंदों का उपयोग टाँगों के व्रणों के लिए पुट्टिसों में किया जाता है। इसकी



पत्तियाँ अतिसार में खाई जाती हैं (Blatter, *J. Bombay nat. Hist. Soc.*, 1934-35, 37, 22 Burkill, II, 1289).  
*Cyperus brevifolius* (Rottb.) Hassk.

का. मोनोसेफैला राटवोएल = साइपेरस काईलिंगिया  
एंडलिखर *K. monocephala* Rottb.

ले.-कि. मोनोसेफाला  
D.E.P., IV, 569, III, 415; Fl. Br. Ind., VI, 588;  
Kirt. & Basu, Pl. 1009 B.

हिं. और वं.-निर्विशो, श्वेतगोयुवी; म.-नुस्तू; मल.-मोट्टेंगा,  
विमोट्टेंगा.

दिल्ली - भड़ा, मोया.

यह समस्त भारत में, विशेषकर छायादार और नम स्थानों  
में, पाया जाने वाला, सुविकसित प्रकंदों से युक्त 30 सेंमी. तक

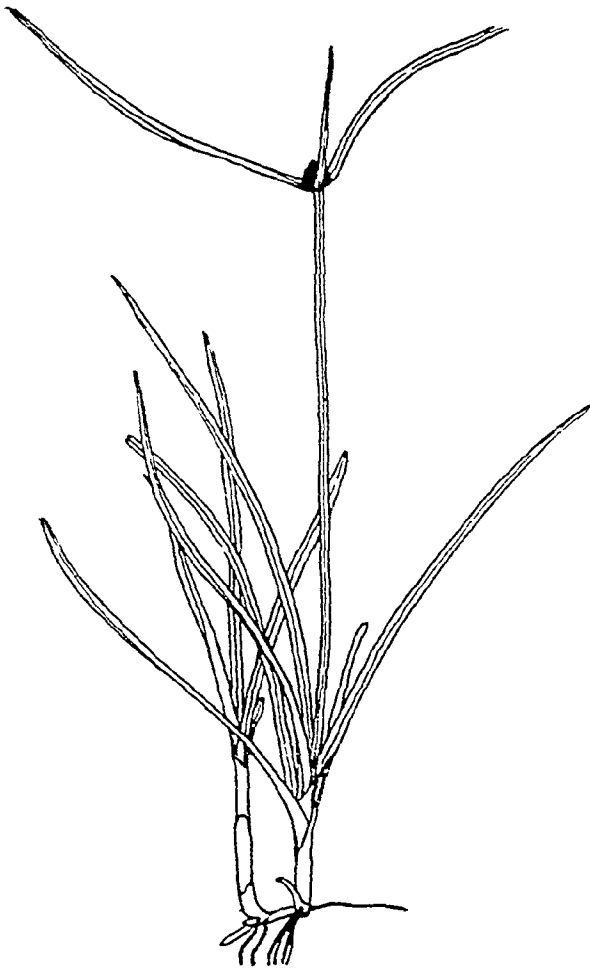

चित्र 13 - काईलिंगा मोनोसेफैला

ऊँचा एक ऊर्ध्व विसर्पी पौधा है। इसकी पत्तियाँ रैखिक, तने  
जितनी ही लम्बी अथवा उससे काफी छोटी होती हैं; इसके स्पाइक  
श्वेत, गोलाकार, एकल और अंतस्थ होते हैं।

का. मोनोसेफैला पशुओं का खाद्य है। पौधे के विश्लेषण से  
निम्नलिखित मान (शुष्क आवार पर) प्राप्त हुए: प्रोटीन,  
10.59; वसा, 0.86; स्टार्च, 42.36; अशोषित तन्तु,  
27.25; और राख, 18.94%। आस्ट्रेलिया की एक रिपोर्ट  
के अनुसार यह पौधा पशुओं के लिये हानिकारक है, विशेषतया  
जब बीज बनने की अवस्था में इसे खिलाया जाए। इससे  
पेचिश, अतिसार, तथा उदर शूल हो जाता है (Walandouw,  
loc. cit.; Webb, loc. cit.).

यह पौधा मूत्रल, अग्निवर्द्धक और कृमिनाशक समझा जाता  
है और भगंदर, स्फोटों, रसौलियों और आमाशय तथा आन्त्र  
संबंधी रोगों में दिया जाता है। मलाया में इसका उपयोग  
अतिसार के लिए तथा सेलीवीज में खसरा के लिए किया जाता  
है। इसके स्पाइकों का उपयोग पुल्टिस के रूप में नाकूनो के  
सूज जाने और मवाद पड़ जाने पर किया जाता है। इसकी  
जड़, तने और गुठलियों में अत्यल्प मात्रा में हाइड्रोसायनिक अम्ल  
होता है [*J. sci. Res. Indonesia*, 1952, I (suppl.), 18;  
*Mhaskar & Caius, Indian med. Res. Mem.*, No. 19,  
1931, 50; Burkill, II, 1289; Quisumbing, 1025].

इसका प्रकंद सुगंधियुक्त, ऐरोमैटिक और कपाय होता है।  
प्रकंद का क्वाथ मूत्रल, स्वेदल, प्रशीतक, शामक और वल्य के  
रूप में प्रयोग होता है; ज्वर और मधुमेह में यह प्यास कम  
करने के लिए दिया जाता है। तेल में मिलाकर इसका उपयोग  
त्वचा-शोथ में मरहम की भाँति किया जाता है। इसके प्रकंद से  
एक गहरे पीत-हरित रंग का वाष्पशील तेल प्राप्त होता है  
जिसकी गंध सुहावनी और स्वाद तीखा होता है और इसका  
उपयोग उन्हीं कार्यों के लिए किया जाता है जिनके लिए इसके  
काढ़े का किया जाता है (Crevost & Petelot, *Bull. econ.*  
*Indoch.*, 1934, 37, 1031; Quisumbing, 117; Nadkarni, I,  
719; Kirt. & Basu, IV, 2633-34; Dymock, Warden &  
Hooper, III, 556-57).

*Cyperus kyllingia* Endl.

का. स्वामुलाटा वाल = साइपेरस मेट्जाई (होक्सटेटर)  
मैटफेल्ड और कुकैथल *K. squamulata* (Vahl)

ले.-कि. स्कुआमुलाटा  
Fl. Br. Ind., VI, 589.

यह हिमालय में कश्मीर से कुमायूँ तक 1,500-1,800 मी.  
की ऊँचाई पर और पश्चिमी घाट, कोंकण और कनारा में पाया  
जाने वाला 30 सेंमी. तक ऊँचा, तंतुमय मूलों वाला और तने  
के बराबर या इससे अधिक लम्बी पत्तियों वाला, घने गुच्छों के  
रूप में उगने वाला एक वार्षिक पौधा है।

जम्मू के का. स्वामुलाटा के विश्लेषण से निम्नलिखित मान  
(शुष्क आवार पर) प्राप्त हुए: प्रोटीन, 12.85; ईयर निष्कर्ष,  
2.18; खनिज पदार्थ, 17.26; अशोषित तन्तु, 28.84; कार्बोहाइड्रेट,  
36.35; CaO, 1.60; और P<sub>2</sub>O<sub>5</sub>, 0.93%। इस पौधे को पशु  
खाते हैं (Chopra et al., *Indian J. agric. Sci.*, 1956, 26, 456).

इस पीधे का प्रकंद सुगंध में उष्णकटिबंधी पश्चिमी अफ्रीका के का. इरेक्टा गुमाखर और थॉनिंग के समान होता है. यह स्वाद में कुछ कड़वा होता है. शुष्क अवस्था में इसकी सुगंध काफी समय तक बनी रहती है और इसका उपयोग प्रायः घूमक के रूप में किया जाता है. कभी-कभी इसे चबाया भी जाता है. इसके प्रकंद का रस खाद्यों तथा औषधियों को सुवासित बनाने के लिए किया जाता है (Dalziel, 518).

का. ट्राइसेप्स राटवोएल = साइपेरस ट्राइसेप्स (राटवोएल) एंडलिवर कुमार्यु में 1,500-1,800 मी. की ऊँचाई पर और ऊपरी गंगा के मैदान से पश्चिम बंगाल, सुन्दरवन और दक्षिणी प्रायद्वीप तक पायी जाने वाली 30 सेंमी. तक ऊँची, छोटे प्रकंद वाली और तने के बराबर या उससे आधी लम्बी रैखिक पत्तियों और गुच्छों में उगने वाली एक लघु वृद्धि है. इस पीधे के देशी नाम वे ही हैं जो का. मोनोसेफला के हैं और इसके गुण का. मोनोसेफला और का. इरेक्टा जैसे बताए जाते हैं.  
*Cyperus metzii* (Hochst.) Mattf. & Kuenthal; *K. erecta* Schum. & Thonn.; *K. triceps* Rottb.; *Cyperus riceps* (Rottb.) Endl.

### काइसोकेटान ब्लूम (मेलिएसी) CHISOCHETON Blume

ले.—किसोकेटोन

Fl. Br. Ind., I, 550

यह पीधों तथा झाड़ियों की लगभग 80 जातियों का वंश है जो भारत और मलाया के भूखण्ड में पाया जाता है. इसमें से 5 जातियाँ भारत में पाई जाती हैं. का. पैनीक्युलेटस हीर्न (नेपाल-वन्दीफल; सिलहट-कालीकौरा; असम-बंदोरदीमा) छोटासा वृक्ष है जो सिक्किम के हिमालय क्षेत्र, असम घाटी तथा खासी पहाड़ियों पर उत्पन्न होता है. इसमें हल्के पीले तथा मंद सुगंध वाले छोटे-छोटे फूलों की मंजरियाँ लगती हैं. इसकी लकड़ी का उपयोग कभी-कभी घरों में बल्ली के रूप में किया जाता है (Fl. Assam, I, 234).

Meliaceae; *C. paniculatus*

### काई वालिश (गटीफेरी) KAYEA Wall.

ले.—काइएआ

यह दक्षिण-पूर्वी एशिया में पाये जाने वाले वृक्षों का एक वंश है. भारत में इसकी तीन जातियाँ पाई जाती हैं.

Guttiferaceae

### का. आसामिका किंग तथा प्रेन K. assamica King & Prain

ले.—का. अस्सामिका

Fl. Assam, I, 113.

लखीमपुर-सिया-नहोर.

यह सुन्दर चिरहरित 22.5 मी. तक ऊँचा, बेलनाकार तने वाला वृक्ष है जिसके तने की लम्बाई लगभग 12 मी. एवं परिधि 1.8-2.4 मी. तक होती है. यह उत्तरी लखीमपुर के उपपर्वतीय जंगलों में यूरों में मिलता है. छाल प्रायः

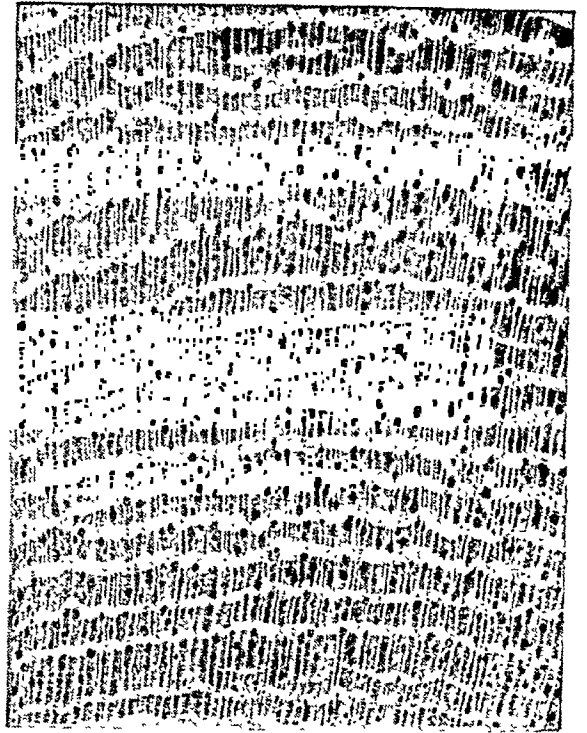

चित्र 14 — काई आसामिका — काष्ठ का अनुप्रस्थ काट (× 10)

बड़ी वर्गाकार पट्टियों के रूप में उतरने वाली, हल्की भूरी घूसर होती है; पत्तियाँ विपरीत, अंडाकार, या दीर्घवृत्ताकार, नुकीली, 7.5-13.75 सेंमी. × 2.5-4.5 सेंमी. तक, चमिल; फूल अंतस्थ या कक्षस्थ, पुष्पगुच्छों में; फल दवा हुआ, गोलाकार, 2.5 × 4.5 सेंमी. तथा वृद्धिशील, कठोर बाह्यदल से घिरा हुआ; बीज अकेला एवं भरे पूरे बीजपत्र से युक्त होता है.

लकड़ी हल्के लाल से लाल-भूरी, कुछ चमकीली, अंतर्ग्रथित दानेदार तथा अच्छे गठन वाली होती है. यह भारी (घनत्व, लगभग 0.91; भार, 880-960 किग्रा./घमी.) होती है और सागौन की अपेक्षा अधिक प्रत्यास्थ, दृढ़ एवं कठोर होती है. लकड़ी की सतह पर दरारें पड़ जाती हैं; हरी लकड़ी के स्लीपरों एवं तख्तों को हवा में पकाने पर अच्छे परिणाम प्राप्त हुए हैं. छाया में रखी लकड़ी मध्यम टिकाऊ होती है लेकिन बिना रंगी लकड़ी खुले स्थान में या पानी के अंदर अधिक दिनों तक नहीं चल पाती. देहरादून में किए गए शवस्थान-परीक्षण के आधार पर इस की आयु 5 से 7 वर्ष तक होती है. परिरक्षी उपचार के प्रति यह लकड़ी दुराग्रही है. इसे गढ़ना सुगम नहीं है किन्तु इसकी सतह चिकनी हो जाती है (Pearson & Brown, I, 55-57; Purushotham et al., Indian For., 1953, 79, 49, Fig. 2/4).

भवन-निर्माण की दृष्टि से यह लकड़ी अत्यन्त मूल्यवान समझी जाती है. मकान के अंदर खम्भों, घरनों एवं बरेंडों के लिए यह उपयोगी है; उपचारित करने पर इस लकड़ी के अत्यन्त

टिकाऊ स्लोपर बनते हैं। फल मत्स्यविष की तरह प्रयुक्त किये जाते हैं (Pearson & Brown, I, 57; Bor, 202).

**का. फ्लोरिबुन्डा** वालिश K. floribunda Wall.

ले.—का. फ्लोरीबुन्डा

Fl. Br. Ind., I, 276.

असम—बोलांग, फाइ-हर्गी, करल.

यह ऊँचा, चिरहरित वृक्ष है जिसकी गोल परतों में उतरने वाली छाल हरित बूसर या भूरी होती है। यह पूर्वी हिमालय और असम की पहाड़ियों में 900 मी. की ऊँचाई पर पाया जाता है। पत्तियाँ विपरीत, संकीर्ण, दीर्घवत् नुकीली, 12.5-25 सेंमी. × 2.5-6.25 सेंमी. चर्मवत्; फूल गुलाबी किनारों से युक्त, अंतस्थ पुष्पगुच्छों में; फल गोल, तमित, 3.75-4.37 सेंमी. व्यास वाले, अस्फुटी, कठोर बाह्य दलपुंज से आवृत तथा एक बीज वाले होते हैं।

इस जाति की लकड़ी भारी और दूर-दूर स्थित बड़े रंधों से युक्त होती है। सागौन की तुलना में इमारती लकड़ी के रूप में इसके गुणों की उपयुक्तता का प्रतिशत इस प्रकार है: भार, 120; घनन के रूप में कठोरता, 105; घनन के रूप में दृढ़ता, 100; स्तंभ के रूप में उपयुक्तता, 95; आघात प्रतिरोधी क्षमता, 155; आकृति स्थिरण क्षमता, 50; अग्ररूपण, 125; तथा कठोरता, 145. यह लकड़ी अधिक टिकाऊ नहीं होती; देहरादून में किए गए अवस्थल-परीक्षण के अनुसार इसकी औसत आयु 2-5 वर्ष है। खात नौकाओं और संरचनाओं के लिए इसका उपयोग होता है। यह औजारों की मूठिया बनाने के लिए भी उपयोगी है [Fl. Assam, I, 113; Limaye, Indian For. Rec., NS., Util., 1944, 3 (5), 20; Indian For., 1952, 78, 368; Purushotham et al., ibid., 1953, 79, 49, Fig. 2/5].

**काई-सेवा** — देखिए डोविएलिस

**काकलीरिआ लिनियस (कूसीफेरी) COCHLEARIA Linn.**

ले.—काकलेआरिआ

Fl. Br. Ind., I, 145.

यह अरोमिल, प्रायः दलदार एकवर्षी वृष्टियों की लगभग 40 जातियों का वंश है जो उत्तरी गीतोष्ण क्षेत्रों में पाया जाता है। भारत में इसकी तीन जातियाँ मिलती हैं।

का. आर्मोरिसिया लिनियस (आर्मोरिसिया लेपैथिकोलिया गिलिबर्ट) नुप्रसिद्ध हार्सरेंडिंग है जो मसाले की भाँति काम में लाई जाती है और जिसमें पाचक और स्कर्वीरोगी गुण बताए जाते हैं। इसका मूल स्थान पूर्वी यूरोप के दलदली क्षेत्र हैं और यह योंडो माया में उत्तर भारत और दक्षिण भारत के पहाड़ी भागों के जंगलों में उगायी जाती है। ये पौधे ताजी जड़ के खण्डों से उगाये जाते हैं और इनकी खेती में विशेष सावधानी और ध्यान की आवश्यकता पड़ती है। इसकी जड़ कन्दित और बेलनाकार (लगभग 30 सेंमी. लम्बी और व्यास

में 18.7 मिमी.) और स्वाद में तीखी और कड़वी होती है। जब उसे छोला अथवा धत किया जाता है तो उसमें से उसको लाक्षणिक तीखी गंध निकलती है। हार्सरेंडिंग में जल 73.4; प्रोटीन, 3.2; वसा, 0.2; कुल कार्बोहाइड्रेट, 21.4; रेशे, 2.4; और राख, 1.8% होती है (Firminger, 164; von Loesecke, 356).

हार्सरेंडिंग उद्दीपक, स्वेदकारी, मूत्रल और पाचक समझा जाता है। यह कटिवेदना और इसी प्रकार की अन्य कष्टकारी व्याधियों में प्रतिकोभक की तरह प्रयुक्त किया जाता है। इसकी जड़ में एक तीखा और छाले डालने वाला वाष्पशील तेल होता है। इसका तीव्रपान ग्लाइकोसाइड, सिनिग्रिन, और एंजाइम माइरोसिन के कारण होता है। जब जड़ को कुचल कर पानी में मिलाते हैं तो ये दोनों परस्पर अभिक्रिया करते हैं जिससे ऐलिल थाइसोथायोसायनेट उत्पन्न होता है। पिसा हुआ हार्सरेंडिंग जीवाणुओं की वृद्धि को रोकता है। यह प्रभाव भी ऐलिल थाइसोथायोसायनेट के कारण बताया जाता है। इसकी जड़ में विटामिन सी प्रचुर मात्रा में रहता है; ताजे पदार्थ में औसतन 302 मिग्रा./100 ग्रा. ऐस्कार्बिक अम्ल पाया जाता है (B.P.C., 157; Chem. Abstr., 1939, 33, 8675; 1949, 43, 1498).

का. पलेवा बुखनन-हैमिल्टन एक्स रॉक्सवर्ग, एकवर्षी वृष्टी है जो गंगा की घाटियों में पाई जाती है। यह ज्वरों में उपयोगी बताई जाती है (Kirt. & Basu, I, 177).

*Cruciferae*; *C. armoracia* Linn.; *Armoracia lappathifolia* Gilib.; *C. flava* Buch.-Ham. ex Roxb.

**काकसीनिया वाइट तथा आर्नेट (कुकरबिटेसी) COCCINIA Wight & Arn.**

ले.—कॉक्सिनिय

यह उष्णकटिबंधी अफ्रीका तथा एशिया में पाई जाने वाली 35 जातियों का एक वंश है। सामान्यतः का. इंडिका भारत में पायी जाती है।

*Cucurbitaceae*

का. इंडिका वाइट तथा आर्नेट = का. कार्डिफोलिया कानियो सिन. सिफालेण्डा इंडिका नाडिन C. indica Wight & Arn.

आइवी गोर्ड

ले.—कां. इंडिका

D.E.P., II, 252; Fl. Br. Ind., II, 621.

सं.—विम्ब; हि.—कुंदुरी; वं.—तेलाकुचा; म.—विम्बो, तेंदुली; गु.—गिलोडा; क.—तींडिकाइ; त.—कोवइकाइ; ते.—दंडकाया।

यह आरोही अथवा भूसायी वृष्टी है जो समस्त भारत में जंगली रूप में उगती है। इसकी जड़ें लम्बी और कन्दित, फल 2-5 या 5 सेंमी. लम्बे और 1-2-2.5 सेंमी. व्यास वाले, अण्डाकार अथवा दीर्घवृत्ताकार होते हैं। कच्चे रहने पर फल चिकने, चटक हरे और सफेद धारियों से युक्त होते हैं किन्तु पकने पर चटक सिन्दूरी हो जाते हैं। कच्चे फलों की तरकारी बनाई जाती है और पकने पर ये ताजे खाये जाते हैं। कभी-कभी



चित्र 15 - काक्सीनिया इंडिका

इन्हें शक्कर में पाग दिया जाता है. पौधे के कोमल प्ररोहों की सब्जी बनाई जाती है. इसकी कुछ ही किस्में सूचित हैं जिनमें से एक कड़वे फल देती है [Burkill, I, 593; Bal, *Rec. bot. Surv. India*, 1942, 6 (10), 28].

पौधे का प्रवर्धन इसकी कन्दिल जड़ों अथवा तने की कलमों से किया जाता है. यह अच्छे जल-निकास वाली, ठीक से तैयार की गई, गहरी, भुरभुरी, दुमट, लाल मिट्टी में तथा सिंचित अवस्था में अच्छी तरह बढ़ता है और अप्रैल से सितम्बर तक खूब फल देता है (Joga Rao, *Madras agric. J.*, 1932, 20, 97).

कोमल फलों के विश्लेषण से निम्नांकित मान प्राप्त हुए : आर्द्रता, 93.1; प्रोटीन, 1.2; वसा (ईथर निष्कर्ष), 0.1; तन्तु, 1.6; कार्बोहाइड्रेट, 3.5; खनिज पदार्थ, 0.5; कैल्सियम, 0.04; फास्फोरस, 0.03%; लोहा, 1.4 मिग्रा. प्रति 100 ग्रा.; कैरोटीन, विटामिन ए के रूप में मूल्यांकित, 260 अं. इ. प्रति 100 ग्रा., विटामिन सी, 28 मिग्रा. प्रति 100 ग्रा. (*Hlth. Bull.*, No. 23, 1941, 33).

का. इंडिका की जड़ों, तनों तथा पत्तियों के अनेक विरचनों का उल्लेख देशी औषधियों में पाया जाता है जिसमें ये चर्म रोगों, जुकाम, फेफड़ों के शोथ तथा मधुमेह में गुणकारी होते हैं. कोमान ने ऐसे कुछ दावों की रोगलाक्षणिक परीक्षा की और उसका कहना है कि का. इंडिका के वारे में बताये गये कोई भी गुण न तो पौधे के तेल-निष्कर्ष में और न इसके काढ़े

में पाये गये हैं. चोपड़ा ने पौधे से निचोड़ कर निकाले गये रस की उपयोगिता की जाँच मधुमेह में की और यह देखा कि जब पौधे में उपस्थित ऐल्कलॉयड तथा हॉर्मोन दोनों को ही, खरगोशों में अवस्त्वचीय इंजेक्शन के रूप में दिया गया तो रक्त-शर्करा अंश में कोई प्रभाव नहीं पड़ा. ताजे रस को जब शर्करामेह से पीड़ित रोगियों को दिया गया तो इसने भी रक्त अथवा मूत्र-शर्करा अंश में कोई कमी नहीं की. ऐल्कलॉयड, भेषज गुणविज्ञान की दृष्टि से अक्रिय है और रक्त परिसंचरण, श्वसन तथा पोषण प्रणाली पर इसका कोई प्रभाव नहीं पड़ता. इसके रस में एक एमाइलेस होता है (Kirt. & Basu, II, 1151; Koman, 1920, 40; Chopra & Bose, *Indian J. med. Res.*, 1925, 13, 11; *Indian med. Gaz.*, 1925, 60, 201). *C. cordifolia* Cogn.; *Cephalandra indica* Naud.

### काँचवालू GLASS SAND

काँचवालू, अर्थात् विभिन्न कोटि के काँच के औद्योगिक निर्माण के उपयुक्त वालू का मुख्य अवयव सिलिका (SiO<sub>2</sub>) है जो काँच में 70-80% तक होता है. प्रकृति में सिलिका किस्टलीय अवस्था में स्फटिक (क्वार्ट्ज़) के रूप में, गूढ़-किस्टली अवस्था में चकमक (फिल्ट), चर्ट, कैल्सेडोनी के रूप में, अकिस्टलीय अवस्था में बूधिया पत्थर (ओपल) के रूप में पाया जाता है. स्फटिक आग्नेय, कायांतरित तथा अवसादी शैलों में पाया जाने वाला एक सामान्य खनिज है और काँच उद्योग में प्रयुक्त होने वाले सिलिका वालू का मुख्य अयस्क है. जलोढ़ और समुद्रतटीय निक्षेप और मरुस्थल क्षेत्र के वालू के टिन्नों से भी सिलिका वालू प्राप्त होता है. यह सामान्यतः चूर्णशील क्वार्ट्ज़ाइट और बलुआपत्थर से प्राप्त होता है. कभी-कभी कठोर क्वार्ट्ज़ाइट और स्फटिक-शिरा का भी प्रयोग होता है. आदर्श काँचवालू में सिलिका की मात्रा 100% होनी चाहिये और उसे 0.1-0.5 मिमी. व्यास के एक-समान आकार के कणों से संघटित होना चाहिये लेकिन इस प्रकार का वालू कहीं भी उपलब्ध नहीं है. पेरिस के निकट फाउण्टेनब्लो से प्राप्त 80% वालू के कणों का व्यास 0.23 से 0.31 मिमी. है और उसमें 99.9% सिलिका पाया जाता है.

वालू की कोटि विस्तृत परास में बदलती रहती है. ये परिवर्तन एक निक्षेप से दूसरे निक्षेप तक ही सीमित नहीं रहते वरन् एक ही निक्षेप के विभिन्न क्षेत्रों की वालूओं में भी पाये जाते हैं. लोहा और टाइटेनियम जैसी अशुद्धियों की उपस्थिति, जो काँच को रंगीन बना देती हैं, काँच के लिये हानिकर हैं. लोह ऑक्साइड एक अत्यन्त आपत्तिजनक अशुद्धि है. लोह ऑक्साइड की स्वीकृति-युक्त मात्रा वांछित काँच की कोटि के ऊपर निर्भर करती है. प्रकाशीय काँच में ऑक्साइड की मात्रा 0.008% से कम होनी चाहिये; प्लेट काँच के लिये स्वीकृत मात्रा 0.05% तक है; खिड़की के काँच, सफेद बोतल इत्यादि के लिये यह मात्रा 0.003% से अधिक नहीं होनी चाहिये.

काँच में लोह ऑक्साइड से उत्पन्न हरा रंग उदासीन किया जा सकता है. ऐसी अवस्था में काँचवालू के साथ बेंगनी या लाल बेंगनी रंगों को उत्पन्न करने वाले अभिकर्मकों को मिला दिया जाता है जिससे हरा रंग छिप जाता है. गोपन की यह

पद्धति तभी प्रयुक्त की जा सकती है जब लोह आक्साइड की मात्रा 0.1% से अधिक न हो. पहले ऐलुमिना भी आपत्तिजनक अशुद्धि माना जाता था; लेकिन इस विचार में परिवर्तन हुआ है और अब ऐलुमिना कभी-कभी उसमें फेल्सपार, लेपिडोलाइट, आदि के रूप में मिलाया जाता है. थोड़ी मात्रा में रहने पर चूना और मैग्नीशिया आपत्तिजनक नहीं समझे जाते. क्रोमियम आक्साइड एक अवाञ्छनीय अशुद्धि है और रंगहीन काँच बनाते समय बालू में इसकी मात्रा 0.005% से अधिक नहीं होनी चाहिये (निदेशक, सेण्ट्रल ग्लास एण्ड सिरेमिक रिसर्च इन्स्टीट्यूट, कलकत्ता; तथा ग्लास टेक्नॉलॉजिस्ट, उत्तर प्रदेश सरकार, कानपुर, से प्राप्त सूचना).

सारणी 1 में कुछ भारतीय काँचवालू के प्रतिशत संघटन दिये हुए हैं. फाउण्टेनब्लो बालू का संघटन भी तुलनार्थ दिया हुआ है.

काँचवालू में कणाकार वितरण काँच उद्योग के लिये महत्वपूर्ण है. कणों का आकार 20-30 मेश (छिद्र) से अधिक और 100-120 मेश से सूक्ष्म नहीं होना चाहिये. मोटे कणों को अभिक्रिया के लिये अधिक समय की आवश्यकता होती है. बहुत बड़े कण गलाने पर घुलते नहीं और छोटे, बहुत सूक्ष्म कण रिजेनेरेटर में जा सकते हैं. अच्छी कोटि के काँच के उत्पादन के लिये प्राप्तस्थान से ही सामग्री का चयन और प्रयोग से पूर्व वर्गीकरण करना आवश्यक है.

### वितरण

भारत के हर प्रदेश में काँच के औद्योगिक निर्माण के उपयुक्त बालू, बलुआपत्थर और शैल के निक्षेप पाये जाते हैं.

असम - गारो पहाड़ी (तुरा के निकट) से श्वेत, भुरभुरा बलुआपत्थर प्राप्त होता है और प्राप्त सूचनाओं से यह अच्छी कोटि का जान पड़ता है.

आन्ध्र प्रदेश - पस्नापल्ली, अप्पाडिपल्ली, कस्मापल्ली, इलरेडिपल्ली, टोलिडनी तथा रंजनकोल्लुर के बीच के क्षेत्र और वेंच-

गुडा से प्राप्त स्फटिक निक्षेप उत्तम कोटि के हैं. इनमें सिलिका 99% तक और लोह आक्साइड की बहुत कम मात्रा रहती है (Atma Ram et al., J. sci. industr. Res., 1948, 7, 184).

शादनगर (चित्तमपल्ली) रेलवे स्टेशन के निकट के एक क्षेत्र से स्फटिक शिराओं के मिलने की सूचना मिली है. इस क्षेत्र से प्राप्त एक नमूने में 97.08% SiO<sub>2</sub> तथा 0.79% Fe<sub>2</sub>O<sub>3</sub> पाया गया. स्फटिक की मात्रा 2,00,000 टन तक अनुमानित की जाती है (Mirza, Bull. Hyderabad geol. Surv., No. 2, 1943, 78).

हैदराबाद-संगरेडिपेट मार्ग पर 3.2 किलोमीटर लम्बी, 25.5 मी. चौड़ी और 4.5-6.0 मी. ऊँची एक स्फटिक भित्ति पाई गई है. भित्ति से प्राप्त स्थूल नमूने में, रासायनिक विश्लेषण से 99.10% SiO<sub>2</sub> तथा 0.20% Fe<sub>2</sub>O<sub>3</sub> मिला.

कोडांगल के निकट प्राप्त बलुआपत्थर के संस्तरों (SiO<sub>2</sub>, 96.20%; Al<sub>2</sub>O<sub>3</sub>, 2.90%; और Fe<sub>2</sub>O<sub>3</sub>, 0.08%) से सस्ता काँच तैयार करने योग्य बालू मिलने की सूचना है.

गुन्तूर जिले में चिराला (15°54': 80°12') के निकट रेलवे लाइन के किनारे श्वेत बालू का एक बड़ा निक्षेप स्थित है. यह निक्षेप जमीन के नीचे 1.5-3.0 मी. की गहराई पर है और इसका विस्तार लगभग 14.4 किलोमीटर तक है जो चिराला के उत्तर-पूर्व में 4.8 किलोमीटर से पण्डिल्लापल्ले और चिराला के दक्षिण-पश्चिम में 9.6 किलोमीटर तक विस्तृत है. निक्षेप की चौड़ाई लगभग 0.4 किलोमीटर और मोटाई 3 मीटर तक है. इसकी पूर्ण रूप से खोज नहीं हुई है, यद्यपि यह निक्षेप काँच के औद्योगिक निर्माण के लिये अत्यन्त उपयोगी माना गया है. स्थानीय रूप से इसका इस्तेमाल श्वेत प्लास्टर के निर्माण में होता है (Krishnan, Trans. Indian ceram. Soc., 1952, 11, 59).

स्फटिक और फेल्सपार की प्रचुर मात्रा नेलौर की अभ्रक मेखला की खानों के अवशिष्ट ढेरों से प्राप्त होती है.

उड़ीसा - मयूरभंज जिले में सौरी (22°3': 86°4') के निकट आकियन शैलों के मध्य भुरभुरे क्वार्ट्जाइट की एक पट्टी मिलती है. इस निक्षेप से करीब 10 लाख टन काँचवालू उपलब्ध होने का अनुमान है.

वलिडीहावन्द के दक्षिण क्वार्ट्जाइट श्रेणी काँचवालू का एक आशाजनक स्रोत है. अभी तक इससे काँचवालू निकालने का कोई प्रयत्न नहीं हुआ है. मुन्दरगढ़ जिले में अमटपानी (22°13': 83°39') के निकट वाराकर बलुआपत्थर के संस्तरों में उच्च कोटि का स्फटिक बालू मिलता है. इस स्फटिक बालू का आधार-पत्थर केओलिन है (Krishnan, Trans. Indian ceram. Soc., 1952, 11, 59).

क्योंकर जिले में वांगूरु (21°14': 85°40') के दक्षिण श्वेत बलुआपत्थर के निक्षेप पाये जाते हैं. इसमें सुरक्षित बलुआपत्थर की मात्रा 80,000 टन तक आंकी जाती है (Deekshittulu, Rec. geol. Surv. India, 1954, 85, pt 1, 60).

उत्तर प्रदेश - उत्तर प्रदेश में नैनी तथा विध्य प्रदेश से लगे हुए समीपवर्ती क्षेत्र के काँचवालू के निक्षेपों से भारतीय काँच उद्योग की अधिकांश आवश्यकताओं की पूर्ति होती है.

इलाहाबाद और बाँदा जिला (नैनी क्षेत्र), बनारस जिले में चकिया तथा भाँसी जिले से काँचवालू प्राप्त होता है. अभी तक प्राप्त सबसे विस्तृत निक्षेप इलाहाबाद के दक्षिण, विध्य

सारणी 1 - कुछ काँचवालुओं के विश्लेषण\* (%)

	वरगढ़	पन्हाई	मंगलहाट		सवाई फाउण्टेन-ब्लो	
			I	II	माधौपुर	ब्लो
SiO <sub>2</sub>	96.26	96.33	99.08	97.08	96.36	99.50
Fe <sub>2</sub> O <sub>3</sub>	0.05	0.08	0.05	0.30	0.07	0.03
Al <sub>2</sub> O <sub>3</sub>	1.85	0.03	0.33	1.53	1.98	0.23
TiO <sub>2</sub>	0.15	2.07	0.08	0.65	0.16	..
CaO	0.36	0.20	सूक्ष्म	सूक्ष्म	0.25	..
MgO	0.26	0.20	शून्य	शून्य	0.29	..
K <sub>2</sub> O } Na <sub>2</sub> O }	0.38	0.72	सूक्ष्म	0.23	0.24	..
दहन पर हानि	0.68	0.35	0.54	0.55	0.60	0.22

\*Atma Ram et al., J. sci. industr. Res., 1948, 7, 169, 170, 174, 176.

पर्वत श्रेणी के बाह्यांचल में स्थित है। इस क्षेत्र में मुख्य स्थान बरगढ़, लोहगढ़, पन्हाई, और शंकरगढ़ हैं। बरगढ़ निक्षेप का क्षेत्र कई सौ वर्ग किलोमीटर है और इसका कार्य संचालन कई दशकों से चल रहा है। इस निक्षेप से प्राप्त भुरभुरे शैल का लोह आक्साइड की वर्धमान मात्रा के अनुसार निम्नांकित प्रकार से वर्गीकरण किया जाता है: श्वेत, गंदा श्वेत तथा पीला बालू (Misra, *Sci. & Cult.*, 1937-38, 3, 558)।

मारकुण्डी (25°1': 80°57') से पन्हाई (25°5': 81°13') तक, मध्य रेलवे लाइन के दक्षिण सूक्ष्म-कणिक क्वार्ट्जाइट निक्षेप पाया जाता है। इसमें कहीं-कहीं पर लोह आक्साइड की परत रहती है। इस निक्षेप से प्राप्त बालू काँच निर्माण के उपयुक्त नहीं है। छोटे निक्षेप अपेक्षतया रेलवे लाइन के उत्तरी क्षेत्र में मारकुण्डी से मानिकपुर (25°31': 81°6') तक स्थित हैं। पूर्व की ओर एक और सतत क्षेत्र पाया जाता है जो आगे बढ़कर पन्हाई के समीप काफी विस्तृत हो जाता है। पन्हाई और डभौरा (25°3': 81°6') के चारों ओर तथा आगे पूर्व की ओर लगातार भुरभुरा क्वार्ट्जाइट पाया जाता है जो अत्यन्त व्यापारिक महत्व का है।

अच्छी कोटि का काँचवालू निम्नांकित स्थानों के निकट पाया जाता है: मानिकपुर के निकट खान बन्हा और डण्डिया पहाड़, टिकरिया (25°1': 80°53'), चूरे (25°7': 81°12'), सिगवान (25°7': 81°14'), ऊँचेडीह (25°4'30": 81°13'), गुरवा (25°51': 81°29'), वूमन (25°7': 81°24'), कुन्हरी (25°10': 81°35') के निकट खटकारी पहाड़ तथा सुती के निकट खानवाड़ा। बाँदा-रीवाँ क्षेत्र में सुरक्षित काँचवालू की अनुमानित मात्रा 1,100 लाख टन है। कुल भंडार का एक तिहाई उत्तर प्रदेश के बाँदा जिले से प्राप्त होता है तथा शेष रीवाँ जिले में मिलता है (Mehta, loc. cit.)।

देहरादून जिले में राजपुर (30°24': 78°6') के निकट क्वार्ट्जाइट और क्वार्ट्जाइटीय बलुआपत्थर, श्वेत अपघटित भुरभुरा बलुआपत्थर तथा स्फटिक गिट्टी पाई जाती है। राजपुर-ममूरी मार्ग में प्रथम नदी से ही ये उपलब्ध हैं। ये शैल काँच बनाने के उपयुक्त हैं (Chhibber & Misra, *Trans. Indian Ceram. Soc.*, 1942, 1, 159)।

कश्मीर—जम्मू के आसपास श्वेत क्वार्ट्जाइट शिलाखण्ड बड़ी मात्रा में पाये जाते हैं (Chhibber & Misra, *Trans. Indian Ceram. Soc.*, 1943, 2, 47)।

वनिहाल के कच्चे मार्ग के किनारे जम्मू-तावी से करीब 16 किलोमीटर पर वन तलाब में बालू के विस्तृत निक्षेप पाये जाते हैं। इस निक्षेप से प्राप्त पदार्थ गहरे घूसर रंग का है और सस्ते बोटल-काँच के उत्पादन के लिये उपयोगी है (Atma Ram et al., *J. sci. industr. Res.*, 1948, 7, 177)।

केरल—शेरतल्लाई तालुक में, 129.5 वर्ग किलोमीटर के क्षेत्र में, बालू का एक व्यापक निक्षेप है। यहाँ बालू काफी गहराई तक पाया जाता है। बालू में इल्मेनाइट के सूक्ष्म कण भी मिले हुये हैं जिन्हें छान कर और धोकर पृथक् किया जा सकता है। उपचार के बाद बालू से काँच बनाया जा सकता है (Atma Ram et al., *J. sci. industr. Res.*, 1948, 7, 187)।

गुजरात—वेलगाँव जिले के गोकक तालुक में मिधिकुरवेट (16°13': 74°47') के आसपास तथा सावरकंठा जिले में हिम्मंत

नगर के निकट बोटल का काँच और काँच की चूड़ियाँ बनाने के योग्य निक्षेप मिलते हैं (West, *Rec. geol. Surv. India* 1950, 83, pt 1, 120; Mehta, *Rec. geol. Surv. India*, 1954, 85, pt 1, 59)।

वड़ौदा में बीजापुर महल, साँगीर तथा लखर्स और पेढामवी के निकट सावरमती नदी के दाहिने तट पर घटिया काँच बनाने के उपयुक्त बलुआपत्थर के निक्षेप मिलते हैं (Foot & Shah, *The Geology of Baroda State*, 1938, 113)।

भालावार जिले में धारंमधा (23°1': 71°28'), रामपुरा (23° 39': 71°12') तथा सूरजदेवल (22°30': 71°13') के निकट काँच के औद्योगिक निर्माण के उपयुक्त सफेद बलुआपत्थर के निक्षेप प्राप्त हुये हैं (Karunakaran, *Rec. geol. Surv. India*, 1954, 85, pt 1, 60)।

तमिलनाडु—मद्रास नगर के कुछ ही मील उत्तर की ओर, एन्नोर के निकट, काँच के औद्योगिक निर्माण के उपयुक्त समुद्र-तटीय बालू के निक्षेप (बालू का टीला) पाये जाते हैं। उच्च कोटि का श्वेत बालू 60-120 सेंमी. मोटे संस्तरों में पाया जाता है जिसके कई डेसीमीटर ऊपर तक गंदे बालू की परत रहती है। अभी इस निक्षेप के विस्तार के बारे में पूरी जानकारी प्राप्त नहीं है लेकिन स्थानीय काँच के कारखानों की आवश्यकता-पूर्ति के लिये पर्याप्त बालू मिलने की आशा है।

पंजाब (वर्तमान हिमाचल प्रदेश) —होशियारपुर जिले में जैजोन दोआबा (31°21': 79°9') और बटाला के निकट नदी के संस्तरों से श्वेत क्वार्ट्जाइट के शिलाखंडों को पीस कर काँचवालू प्राप्त किया जाता है। श्वेत क्वार्ट्जाइट के भण्डार सामान्य हैं।

बंगाल (प.)—तालडांगा (23°46'30": 87°6') के आसपास वर्दवान जिले में पाये जाने वाले क्वार्ट्जाइट से काफी उत्तम कोटि का काँचवालू मिलता है। ये क्वार्ट्जाइट अत्यन्त सत्त्विक-मय और भुरभुरे हैं। इस क्षेत्र से उपलब्ध क्वार्ट्जाइट की मात्रा 30,000 टन के आसपास है और इसका विस्तार ताल-डांगा के पश्चिम में करीब 0-3 किलोमीटर तक है। डबोर कोयला खान (23°48': 86°55') और ईटापुर (23°47': 86°59') के आसपास से प्राप्त बाराकार-बलुआपत्थर निम्न कोटि का काँच बनाने के उपयुक्त है। इस राज्य में नदी किनारे बहुत बड़ी मात्रा में बालू के निक्षेप पाये जाते हैं।

बिहार—मंगलहाट (25°04': 87°51') के निकट राजमहल पहाड़ियों में और पतरघट्टा पहाड़ी (25°20': 87°16') से दामोदर श्रेणी के गोण्डवाना बलुआपत्थर प्राप्त होते हैं। बलुआपत्थर को पीसने, धोने और छानने से जो बालू मिलती है वह सामान्य कोटि के काँच उद्योग के लिये उपयुक्त होती है।

तालचौर श्रेणी का कुछ बलुआपत्थर बोकारो कोयला-क्षेत्र से उपलब्ध होता है। यहाँ के बलुआपत्थर और सोन घाटी के किनारे, देहरी-आँन-सोन के पश्चिम तथा 24°50' अक्षांश के दक्षिण से प्राप्त निम्न कैमूर बलुआपत्थर के कुछ अंश काँच बनाने के लिए उपयुक्त बताये गये हैं (Dunn, *Mem. geol. Surv. India*, 1941, 78, 133)।

गया, मुंगेर, हजारीबाग, राँची, मानभूम तथा सिंहभूम जिलों के आर्कियन अवसादी शैलों में वितरित काफी शुद्ध क्वार्ट्जाइट कई स्थानों पर विस्तार से पाया जाता है। काँच-निर्माण में इनका उपयोग इनकी पिसाई की लागत पर निर्भर करता है।

उच्च शुद्धता की स्फटिक शिराये सिंहभूम, राँची मानभूम, हजारीबाग, मन्थाल परगना, और मुंगेर जिलों में पाई जाती हैं।

पूर्वी रेलवे की गिरिडीह ब्राञ्च लाइन पर, हजारीबाग जिले में, जगदीशपुर रेलवे स्टेशन के निकट स्फटिक-निक्षेप के प्राप्त होने की सूचना है। पिसी सामग्री को तनु अम्ल से घोलने पर जो वालू मिलता है वह प्रकाशीय और विशेष काँच के व्यापारिक-निर्माण के काम आता है। अभ्रक से लगी हुई खानों के खोदने से बचे हुये ढेरों से प्राप्त स्फटिक कभी-कभी पर्याप्त शुद्ध होता है और काँच निर्माण के काम आता है।

वाराका नदी के किनारे हजारीबाग जिले में और रानोगंज तथा गिरिडीह कोयला क्षेत्र में निम्न कोटि के काँच निर्माण के उपयुक्त नदी-वालू मिलता है।

मध्य प्रदेश—ग्वालियर जिले के अनेक पहाड़ी क्षेत्रों तथा ग्वालियर के निकट वानमोर, जीवजीगंज और आंतरी में बलुआ-पत्थर और क्वार्ट्जाइट के विशाल निक्षेप पाये जाते हैं। इनमें 90-96%  $\text{SiO}_2$  और 0.2-0.6%  $\text{Fe}_2\text{O}_3$  रहता है। इन निक्षेपों से प्राप्त वालू निम्न कोटि का है और घटिया काँच के निर्माण में प्रयुक्त हो सकती है (Dube & Tiwari, *Trans. Indian ceram. Soc.*, 1943, 2, 97)।

जबलपुर रेलवे स्टेशन से 4 किलोमीटर उत्तर की ओर एक क्षेत्र में काँचवालू के काफी व्यापक निक्षेप पाये जाते हैं। कुछ स्थानों पर वालू ऊपरी संस्तरों के रूप में पाया जाता है और शेष स्थलों से अवमृदा निक्षेप के रूप में परतों में मिलता है। परतों की मोटाई 0.9-3 मीटर तक है। छानने और धोने से इस वालू की कोटि में सुधार हो जाता है। इनमें  $\text{SiO}_2$  की मात्रा 94.05 से 96.60% और  $\text{Fe}_2\text{O}_3$  की 0.04 से 0.06% के बीच बदलती रहती है। स्थानीय आवश्यकताओं की पूर्ति के लिये इन निक्षेपों से लाभ उठाया जा रहा है। काँचवालू की कुछ मात्रा यहाँ से बम्बई को निर्यात की जाती है।

महाराष्ट्र—रत्नागिरी जिले में फोंडा, मालडी, मलवान, बलावल तथा वेट्टोरा के निकट बेनगुली-सावन्तवाडी मार्ग के किनारे श्वेत बलुआपत्थर के बड़े-बड़े निक्षेप पाये जाते हैं। सज्जीकरण और लोह आक्साइड हटाने के बाद निक्षेप-सामग्री निम्न कोटि के काँच बनाने के उपयुक्त है (Krishnan, *Trans. Indian ceram. Soc.*, 1952, 11, 59, Deshpande, *Rec. geol. Surv. India*, 1953, 84, pt 1, 72)।

मैसूर—गेट्टिहल्ली से स्फटिक प्राप्त होता है जिसमें 99.08%  $\text{SiO}_2$  और 0.61%  $\text{Al}_2\text{O}_3$  रहता है। तल्काड में कावेरी के तटों पर विस्तृत वालू का क्षेत्र विद्यमान है। इस स्थल से बहुत बड़ी मात्रा में वालू उपलब्ध है।

राजस्थान—सवाई माधौपुर और बूंदी जिलों में उच्च शुद्धता वाले भुरभुरे क्वार्ट्जाइट, बलुआपत्थर तथा वजरी (गिट्टी) के महत्वपूर्ण निक्षेप पाये जाते हैं। सवाई माधौपुर रेलवे स्टेशन के उत्तर 800 मी. की दूरी पर स्थित बलुआपत्थर निक्षेप सपाट पहाड़ी के रूप में पाया जाता है। ये बलुआपत्थर चोटी से लेकर लगभग 6 मीटर की गहराई तक लोहमय है। अबर गहराइयों से प्राप्त सामग्री उच्चतर कोटि की है। मूलायम होने के कारण खदाई के समय ही बलुआपत्थर से सरलता से वालू बन जाती है। इस क्षेत्र से प्राप्त वालू के एक नमूने में 98.21%  $\text{SiO}_2$  तथा 0.08%  $\text{Fe}_2\text{O}_3$  पाया गया।

जाटवारा में एक और उच्च कोटि का वालू निक्षेप विद्यमान है जिसका स्थानीय नाम घुल्ला वालू है।

दौसा (26°54':76°24') से 1.6 किमी. दूर उत्तर-पूर्व एक इलाके में जहाँ पर आगरा-अजमेर मार्ग अरावली की निम्न पर्वत श्रेणी से गुजरता है बहुत-सी स्फटिक शिराओं के दृश्याश मिलते हैं। इस शैल को काट कर काँच की चूड़ियाँ बनाने के लिये आगरा भेज दिया जाता है (Dube & Misra, *Trans. Indian Ceram. Soc.*, 1944, 3, 62)।

बूंदी जिले में बरौधिया (25°29':75°35') में काँचवालू का एक निक्षेप है जिसकी लम्बाई 1,260 मी., चौड़ाई 15-90 मी. और गहराई 7.5-15 मी. है। यह मुख्य क्वार्ट्ज-जाइट के शैल समूह में मूलायम गिट्टी का क्षेत्र है। उपलब्ध भंडार की अनुमानित मात्रा 11.6 लाख टन है। निक्षेप के एक हिस्से की वालू में 0.05% से भी कम  $\text{Fe}_2\text{O}_3$  है जो प्रकाशीय और क्रिस्टल काँच के औद्योगिक निर्माण के उपयुक्त है। निक्षेप के अन्य भागों से प्राप्त वालू में  $\text{Fe}_2\text{O}_3$  की मात्रा 0.1% से भी अधिक रहती है इसलिये यह वालू प्लेट काँच के निर्माण के लिये उपयोगी है (Mehta, *Bull. geol. Surv. India, Ser. A, No. 3, 1951, 12*)।

कोटा जिले में कुण्डी के निकट मृदामय वालू पाया जाता है। धोने पर यह काँच तैयार करने के लिये उपयुक्त है। इस क्षेत्र में वालू का भण्डार 53 लाख टन तक आँका जाता है। यदि मान लिया जाए कि छानने और धोने से 40% क्षति होगी तो भी 30 लाख टन काँचवालू की सुरक्षित मात्रा प्राप्त हो सकती है (*Indian Tr. J.*, 1954, 187, 1006)।

वीकानेर शहर के निकट माढ से संस्तरित भुरभुरे बलुआपत्थर प्राप्त होते हैं। इस निक्षेप से प्राप्त वालू का उपयोग एक स्थानीय कारखाने में काँच के औद्योगिक निर्माण के लिये किया जा रहा है (Krishnan, loc. cit.)।

## उपचार

जिन रूपों में वालू के कणों के साथ अशुद्धियाँ मिली रहती हैं, वे हैं मृत्तिकामय पदार्थ से लेपित वालू कण या मृत्तिका के साथ मिला हुआ वालू, लोह आक्साइड से लेपित वालू कण तथा लोहमय खनिज के कणों के साथ मिश्रित वालू। छानने, धोने, रासायनिक अभिक्रिया तथा विद्युत् चुम्बकीय पृथक्करण विधि के प्रयोग से अशुद्धियों को दूर किया जाता है।

छानना—सूक्ष्म छिद्र (0.15 मिमी.) वाली छलनी से छानने पर वालू की धूल और मृत्तिकामय पदार्थ अलग हो जाते हैं जिनमें सामान्यतः अधिक प्रतिशत में अशुद्धियाँ विद्यमान रहती हैं। बड़े आकार के छिद्र वाली चलनी (1.5 मिमी.) बड़े आकार के कणों को अलग कर देती है जो कि काँच गलन क्रिया में मन्द गति से विलयित होते हैं। छानने की क्रिया स्थायी छलनी द्वारा हाथ से अथवा विद्युत्-चालित उपकरणों से, यथा कम्पनशील चलनी, उत्तेजित चलनी तथा धूर्णी या वेलन चलनी द्वारा, सम्पन्न की जा सकती है।

धोना—वालू के कणों पर चिपकी धूल और मृत्तिकामय पदार्थ को धो कर अलग करते हैं। पानी में थोड़ा क्षार मिला

सारणी 2—काँचवालूओं के लिये विनिर्देश\*

रासायनिक संघटन (शुष्क-भार के आघार पर)

श्रेणीकरण

	रासायनिक संघटन (शुष्क-भार के आघार पर)				श्रेणीकरण	
	सिलिका (%)	फेरिक ऑक्साइड (%)	टाइटेनिया (%)	अन्य रजक ऑक्साइड	चलनी संख्या	%
सर्वथोष्ठ रगहीन काँच के लिये वालू	<99.4	>0.02	>0.05	अनुपस्थित	+18	शून्य
					+25	>1
					+36	>5
रगहीन बोटल और सामान्य काँच पात्र के लिये वालू	<98.5	>0.04	>0.01	>0.01	-120	>5
					+16	शून्य
					+25	>1
					+36	>1
					-120	>5

\*Atma Ram & Varshney, *J. sci. industr. Res.*, 1948, 7, 398 †B. S. S. No 410.

देने से कणों पर चिपकी परत आसानी से विलग हो जाती है. धुलाई हाथ से अथवा यंत्रों द्वारा की जा सकती है.

**रासायनिक उपचार**—जब अशुद्धियाँ दृढ़ता से वालू के कणों के साथ लिपटी रहती हैं तो रासायनिक विधि का प्रयोग किया जाता है. सुप्रसिद्ध ऐंडम के प्रक्रम में अम्लीय आक्सिलेट तथा फेरम सल्फेट का प्रयोग होता है.

**विद्युत्-चुम्बकीय उपचार**—वालू में उपस्थित लोहमय कणों को विद्युत्-चुम्बक की सहायता से पृथक् किया जा सकता है. यह अभिक्रिया उसी दशा में प्रभावकारी होती है जब अशुद्धियाँ वालू के कणों के साथ पृथक् उपस्थित हों. स्फटिक, क्वार्ट्-जाइट, कठोर बलुआपत्थर इत्यादि को लोहे के अग वाली मशीन से तोड़ने और पीसने से प्राप्त वालू में से लोहे के कणों को पृथक् करने के लिये यह उपचार विशेष आवश्यक है.

**विनिर्देश**

सोमाइटी आफ ग्लाम टेक्नालॉजी, शेफील्ड, द्वारा निर्धारित काँचवालू के विनिर्देश संक्षिप्त रूप में सारणी 2 में दिये गये हैं. ये विनिर्देश ससाधित वालू के लिये हैं.

भारत में, अनेक कारखाने खोद कर निकाली गई वालू का ही प्रयोग करते हैं. वालू का वर्गीकरण उसमें विद्यमान लोह ऑक्साइड की मात्रा के आघार पर चार श्रेणियों में किया जा सकता है—जैसे श्रेणी ए, 0.02% से कम; श्रेणी बी, 0.05% से अधिक नहीं; श्रेणी सी, 0.20% से अधिक नहीं; तथा श्रेणी डी, 0.20% से अधिक लोह ऑक्साइड (शुष्क-भार के आघार पर) वाला वालू. भारत में अधिकतर निक्षेपों से प्राप्त वालू श्रेणी बी और सी का है. इनके गूणों में छानने और धोने से पर्याप्त सुधार संभव है (Atma Ram *et al.*, *J. sci. industr. Res.*, 1948, 7, 165).

अनेक राज्यों में काँचवालू के उत्पादन से सम्बन्धित आँकड़े उपलब्ध नहीं हैं.

**काची घास**—देखिए सिम्बोपोगान

**काजू**—देखिए ऐनाकार्डियम

**काटिनस मिलर (अनाकार्डिएसी)** COTINUS Mill.

ले.—कोटिनूस

यह पर्णपती भाडियों अथवा छोटे वृक्षों की दो निकट सम्बन्धी जातियों का वृक्ष है. इनमें से एक जाति दक्षिणी यूरोप से हिमालय तक तथा मध्य चीन में बहुलता से पायी जाती है.

*Anacardiaceae*

**का. कोगिग्रिया स्कापोली सिन. रूस काटिनस लिनियस**  
C. coggygria Scop.

स्मोक ट्री, विग ट्री, वेनेशियन सुमाच, इडियन सुमाच

ले.—को. कोगिग्रिया

D.E.P., VI (1), 496; C.P., 914; Fl. Br. Ind., II, 9.

पजाब—तुंगा, तुंग, मनु, पान; कश्मीर—दरेगरी; कूमायूँ—गदतुंग.

यह एक भाडी या लघु वृक्ष है जो सम्पूर्ण पश्चिमी हिमालय में 1,800 मी की ऊँचाई तक, मुख्य रूप से चीड़ के पेड़ों के नीचे, भाड के रूप में पाया जाता है. जीनसार, टेहरी-गढवाल तथा कूमायूँ में यह प्राय. मिलता है. बगीची में भी यह अपने लम्बे पक्षाकार फूलों द्वारा गूच्छों तथा गरद ऋतु में पीले तथा नील-लोहित रंग की पत्तियों के लिये उगाया जाता है.

इसके तने तथा बडी शाखाओं की कठोर, गठी हुई पीली लकडी ही व्यापार की 'यग फस्टिक' है जो वस्त्र तथा चमड़े के उद्योग में प्रयुक्त होने वाले पीले रंजक पदार्थ, फिजेटिन [टेट्राहाइड्रोक्सि फ्लैवोन (C<sub>15</sub>H<sub>10</sub>O<sub>6</sub>)] का स्रोत है. अन्त काष्ठ में यह टैनिन अम्ल के ग्लाइकोसाइड, फ्युस्टिन टैनाइड, के रूप में रहता है. सोडा विलयन के साथ प्राप्त सूना निष्कर्ष



कॉटिनिन कहलाता है। इस वर्णक का सीमित प्रयोग ऊन रँगने तथा चमड़े को नारंगी या खूनी रंग देने के लिये होता है। रंगाई पानी की बुलाई तथा धारों (सावुनों) के प्रति पर्याप्त स्थायी है, किन्तु बूल में हल्की पड़ जाती है (Mayer & Cook, 184).

पत्तियों तथा छाल का उपयोग चमड़ा कमाने में होता है। पत्तियों को वर्षा वीत जाने पर सितम्बर के मध्य से दिसम्बर के अन्त तक संग्रह करना चाहिये। इस समय उनमें वायु-शुष्क आघार पर टैनिन की मात्रा 18-22% होती है। जाड़े की ऋतु में यह मात्रा घट जाती है और वसंत तथा ग्रीष्म ऋतुओं में संगृहीत पत्तियों में 6-13% ही रह जाती है। शरद् ऋतु की संगृहीत पत्तियाँ यूरोपीय सुमाच से भली-भाँति होड़ ले सकती हैं जिसमें 18-20% टैनिन होता है। द्राव टैनिन (0.5% टैनिन) का रंग शरद् के अंत में गाढ़ा हो जाता है। हल्के रंग का द्राव प्राप्त करने के लिये पत्तियों को गर्मियों में एकत्र करना चाहिये, भले ही उस समय इनमें टैनिन की प्रतिशत मात्रा कम होती है। पीसी हुई पत्तियाँ तथा दहनियाँ दस्ताने तथा जिल्दसाजी के लिये नरम चमड़ा कमाने तथा कतिपय क्षारीय ऐनिलीन रंजकों के लिये रंग-स्थापक के रूप में प्रयुक्त की जाती हैं। छाया में सुखाई हुई छाल में 8-21% टैनिन होता है। अभी तक छाल संग्रह करने का उपयुक्त समय नहीं निश्चित हो पाया है (Bull. imp. Inst., Lond., 1916, 14, 483; Badhwar et al., Indian For. Leaflet, No. 72, 1944, 14; Pearson & Brown, I, 309; Bull. imp. Inst., Lond., loc. cit.).

रूस के उत्तरी काकेशस क्षेत्र में किये गये परीक्षणों से यह पता चला है कि पत्तियों में टैनिन का संचय भाड़ी तथा पत्तियों के विकास की परिस्थितियों तथा उनकी आयु पर निर्भर करता है। जुलाई से अगस्त तक पत्तियों को एकत्र करना, बीच-बीच में भाड़ियों की काँट-छाँट करना, गहरी हरी अथवा रोएँदार पत्तियों वाले पौधों को ही चुनना तथा पौधों को सूर्य के सीधे प्रकाश में रखना, ये ऐसी परिस्थितियाँ हैं जो टैनिन-निर्माण के लिये अनुकूल हैं (Chem. Abstr., 1941, 35, 7007).

नई दहनियों से तारपीन की हल्की गंध वाला एक सौरभिक तेल, जिसकी उपलब्धि 0.1% है, पृथक् किया गया है। इसके अन्य लक्षण इस प्रकार हैं: आ. घ.  $^{30}$ , 0.875;  $[\alpha]_D^{18}$ , 13°;  $n_D$ , 1.4693; अम्ल मान, 6.1; माव. मान, 34.3; 80% ऐल्कोहल के 16 आयतन में विलेय। यह तेल हवा में तुरंत ऑक्सिडृत हो जाता है। पत्तियों तथा फूलों से नेरोली जैसी भीनी महक वाला एक हल्के पीले रंग का तेल प्राप्त होता है। इस तेल के स्थिरांक हैं: आ. घ. 0.871;  $[\alpha]_D$ , 32°54';  $n_D^{20}$ , 1.4887; अम्ल मान, 0.9; एस्टर मान, 20.4; 90% ऐल्कोहल के 6 अथवा अधिक आयतन में विलेय। यह तेल प्रायः पूरा का पूरा टर्पिन होता है। इनमें से लिमोनीन, कैम्फीन, डाइपेण्टीन तथा  $\beta$ -पिनीन की पहचान की जा चुकी है। भारतीय पत्तियों से प्राप्त तेल के गुण इस प्रकार हैं: आ. घ.  $^{30}$ , 0.8587;  $n_D^{30}$ , 1.47;  $[\alpha]_D$ , 5.18°; अम्ल मान, 0.7; एस्टर मान, 7.3 (ऐसीटिलीकरण के पश्चात् एस्टर मान, 26.1)। यह तेल मूलतः हाइड्रोकार्बनों से बना होता है (Finnemore, 503; Krishna & Badhwar, J. sci. industr. Res., 1948, 7, suppl., 143).

अन्तःकाष्ठ गाढ़े लाल रंग का चितकवरा तथा प्रायः घारीदार होता है। लकड़ी मध्यम कठोर (भार, 752-896 किग्रा./घमी.) होती है। इसका प्रयोग नक्काशी तथा चित्रों के चौखटे बनाने में किया जा सकता है। दक्षिणी यूरोप में इसे जड़ने तथा संदूकचे बनाने में प्रयुक्त किया जाता है। इसकी दहनियों से टोकरियाँ बनाई जाती हैं (Gamble, 208).

*Rhus cotinus* Linn.

**कानंगा हुकर पुत्र और थाम्सन (अनोनेसी) CANANGA**  
Hook. f. & Thoms.

ले.—कानांगा

यह तीन जातियों के वृक्षों का वंश है, जो पूर्व एशिया से ऑस्ट्रेलिया तक पाया जाता है और जिनमें से का. ओडोरैटा जाति भारत में उगायी जाती है। इससे व्यापारिक महत्व की सुगंधि प्राप्त होती है।

*Annonaceae*

**का. ओडोरैटा (लामार्क) हुकर पुत्र और थामसन सिन.**  
**कानिञ्जयम ओडोरैटम वेलान C. odorata (Lam.) Hook.**  
f. & Thomas

यलांग-यलांग ट्री

ले.—का. ऑडोरैटा

D.E.P., II, 93; Fl. Br. Ind., I, 56; Brown, II, 189.

त.—करुमुगई; ते.—चेट्टु संपंगि; क.—अपूर्व चंपक.  
ब्रह्मा—कोडपन्यान; श्रीलंका—वनसपु.

यह पौधा ब्रह्मा और मलाया का मूलवासी है परन्तु इसकी खेती करके इसे फिलिपीन, श्रीलंका और हिन्द-महासागर स्थित फ्रांसीसी उपनिवेशों में लगभग प्राकृतिक बनाया गया है। यह भारत के उद्यानों में उगाया जाता है। जंगली वृक्ष 36 मी. तक की ऊँचाई प्राप्त करते हैं किन्तु सुगंधि के लिए उगाये गये वृक्षों को 3 मी. से अधिक नहीं बढ़ने दिया जाता। कृष्य पौधों के परिपक्व पीले फूल अत्यधिक सुगंधित होते हैं और कानंगा तेल और यलांग-यलांग नामक प्रसिद्ध इत्र के स्रोत हैं। डेढ़ से दो वर्ष आयु का पौधा फूलने लगता है। जब फूलों का रंग पीताभ से पीला होने लगता है तभी फूल चुनने का सर्वोत्तम समय होता है। प्रौढ़ वृक्ष से प्रत्येक मौसम में 4-5-9 किग्रा. फूल मिलते हैं।

यह वृक्ष चट्टानी या हल्की मिट्टियों पर भलीभाँति उगता है। भारत में इसके रोपण के या इससे तेल निकालने के प्रयास नहीं हुए हैं।

फूलों का सौरभिक तेल जो सुगंधि-उद्योग में अत्यन्त महत्वपूर्ण है, भाप आसवन द्वारा या विलायक-निष्कर्षण द्वारा प्राप्त किया जाता है। पुष्प अंघरे में या तड़के चुने जाते हैं क्योंकि पुष्पों की गंध बहुत चपल होती है और सूर्योदय के बाद सूर्य की उष्मा से उड़ जाती है। पूर्वी द्वीपसमूहों में फूलों को संचित करने की नयी विधि का परीक्षण हुआ है। वृक्षों को एथिलीन गैस देकर जमीन पर चढ़र बिछा दी जाती है। गैस

के प्रभाव से अधिकांश फूल भड़ जाते हैं। तब फूलों को सावधानी से बिना मसले एकत्र कर लिया जाता है (Hutchinson & Melville, 312)।

फूलों को सावधानी से साफ टिन या निकेल-लेपित आसवन-भभका में इस प्रकार भरते हैं कि वे भाप भागों में जाकर झुलस न जायें। यह आसवन स्वच्छ भाप से किया जाता है। फिलिपीन और रियूनियन द्वीपों में आसुत को दो प्रभाजों में एकत्र करते हैं। आसवन करने वाला इस स्थिति में होता है कि आसुत की गंध से एक ग्राही को बदलकर दूसरा ग्राही लगाने के समय को जान ले। पहला प्रभाज मुख्यतः वाष्पशील ऑक्सिजनहीन एस्टर अवशेषों और लेशमात्र टर्पीनों का होता है जो यलांग-यलांग तेल के नाम से बाजार में बिकता है। दूसरा प्रभाज, जिसमें प्रधानतया सेस्विक्टर्पीन होते हैं, कानंगा तेल कहलाता है। का. ओडोरंटा से आसवित समग्र तेल को और संभवतः का. लैटिफोलिया फिनेट तथा गैंगनेपेन के तेल को भी कानंगा तेल ही कहा जाता है। ये वृक्ष जावा और उसके पड़ोसी द्वीपों में उगते हैं और गंध में घटिया होते हैं। तेलों को पानी से अलग करने के बाद स्वच्छ करके सुरंत श्याम वायुरुद्ध बोतलों में भरकर पैराफिन लगा दिया जाता है। कुल प्राप्ति 0.5 से 2.5% तक होती है जिसमें यलांग-यलांग तेल और कानंगा तेल की मात्रायें लगभग बराबर-बराबर होती हैं।

निर्वात में आसवन करके घटिया तेलों के गुणों में सुधार करने का प्रयास हुआ है किन्तु इससे संतोपजनक परिणाम नहीं मिले। आसुत में सुवासिता का अभाव रहता है। यलांग-यलांग तेल और रेजिनो के उच्च क्वथनी प्रभाज महत्वपूर्ण हैं जिनका उपयोग सम्भवतः वाष्पशील सुगंधिमय सार तत्वों के स्थिरीकरण में होता है। आसवन के रेजिनी अवशेषों में विशेषता यह है कि उनमें एक स्थायी सुगंधि होती है। निर्वात में वाष्प के साथ प्रभाजन उत्साहवर्धक है और लगभग रंगहीन उत्पाद प्रदान करता है। यह प्रक्रम मंद है और घटिया तथा विक्री के अयोग्य तेलों के शुद्धिकरण में उपयोगी सिद्ध हो सकता है।

एल्कोहल, ईथर, क्लोरोफार्म या पेट्रोलियम ईथर द्वारा फूलों से यलांग-यलांग तेल प्राप्त किया जा सकता है किन्तु अन्तिम विलायक से सर्वोत्तम परिणाम प्राप्त हुए हैं। निष्कर्ष में से विलायक को 40° से कम ताप पर निर्वात आसवन (40 मिलीमीटर) द्वारा विलग किया जाता है। विलायक निष्कर्षण भाप आसवन से ग्राह्य है क्योंकि सौरभिक तेल के नाजूक घटक भलीभांति सुरक्षित रहते हैं और फूलों की प्राकृतिक सुगंधि भी ज्यों की त्यों बनी रहती है। इससे 0.7-1.0% एक अर्ध-तरल पदार्थ भी प्राप्त होता है, जिसकी गंध रुचिकर अतिशय तेज और स्थायी होती है किन्तु भाप से आसवित तेल की गंध से काफी भिन्न होती है। इसमें पर्याप्त मात्रा में रेजिन विलयित रहता है।

यलांग-यलांग तेल, कानंगा तेल और निष्कर्षित उत्पाद की विशेषताएँ निम्नलिखित हैं: यलांग-यलांग तेल:  $d_4^{30}$ , 0.911-0.958;  $n_D^{30}$ , 1.4747-1.4940;  $[\alpha]$ , -27° से -49.7°; एस्टर मान, 90-138; कानंगा तेल:  $d_4^{30}$ , 0.896-0.942;  $n_D^{30}$ , 1.4788-1.5082;  $[\alpha]$ , -27.4° से -87°; एस्टर मान, 42-94; निष्कर्षित उत्पाद (ठोस):  $d_4^{15}$ , 1.0317-1.024;  $n_D^{20}$ , 1.5200; अम्ल मान, 17.68-10.08; एस्टर मान, 148.4-177.45; एंटीटिलीकरण के

वाद एस्टर मान, 201.9-244.2; फीनोल, 4-10% (Parry, I, 518; Naves & Mazuyer, 259)।

यलांग-यलांग तेल में एल्कोहल और एस्टर, 52-64; सेस्विक्टर्पीन, 33-38; फीनोल तथा फीनोल एस्टर, 3; टर्पीन, 0.3-0.6; ऐलिडहाइड और कोटोन, 0.1-0.2% रहते हैं। विस्तृत तेल का संघटन आसवन की तकनीक और स्थान के अनुसार काफी बदलता रहता है। निम्नलिखित घटकों की पहचान हो चुकी है: *p*-क्रिसॉल, *l*-लिनालूल, जिरेनियॉल, वेंजिल एल्कोहल, यूजिनॉल, आइसोयूजिनॉल, मेथिल यूजिनॉल, फॉर्मेट, ऐसीटेट, वैलरेट, बेंजोयेट, सैलिसिलेट और सेस्विक्टर्पीन। एथिल एस्टर नहीं होता है (Krishna & Badhwar, *J. sci. industr. Res.*, 1947, 6, suppl., 18; *Chem. Abstr.*, 1935, 29, 6697)।

कानंगा तेल की विशेषता है कि सेस्विक्टर्पीन अधिक मात्रा में पाया जाता है किन्तु एस्टर मान निम्न होता है। निष्कर्षित तेल में सेस्विक्टर्पीन नहीं होते। आसुत तेल में इनकी उपस्थिति आसवन की प्रक्रिया में इनकी उत्पत्ति के कारण प्रतीत होती है (*Chem. Abstr.*, 1935, 29, 6697; 1936, 30, 2699)।

यलांग-यलांग का उत्पादन पहले फिलिपीन तक ही सीमित था परन्तु इस पर फ्रांसीसी उपनिवेशों का एकाधिकार हो गया है।

फ्रांसीसी उपनिवेशों में व्यापार की दृष्टि से यलांग-यलांग तेल चार कोटियों में वर्गीकृत होता है: अतिरिक्त, प्रथम, द्वितीय और तृतीय। सारणी 1 में इन कोटियों की विशेषताएँ दी हुई हैं (Krishna & Badhwar, loc. cit.)।

मनीला से प्राप्त अतिरिक्त कोटि का यलांग-यलांग तेल 80% एल्कोहल में विलेय है और निम्नलिखित विशेषताओं से युक्त होता है:  $n$ , <1.4900;  $[\alpha]$ , <-35°; एस्टर मान, >145.

यलांग-यलांग तेल में जिन पदार्थों की मिलावट की जाती है वे हैं: तारपीन, गरी, और अन्य स्थिर तेल तथा श्वेत तेल।

यलांग-यलांग का अत्यधिक उपयोग प्रथम श्रेणी की अत्तारी में, चेहरे पर लगाने वाले पाउडर की सुगंधि में और गुप्प-गंधों के स्थिरीकरण में होता है। नारंगफूल, चमेली और केसर के मिश्रण के साथ इसका उपयोग गुलदस्तों के बनाने में होता है। यलांग-यलांग की गंध संयुक्त होती है। संश्लेषण द्वारा प्राकृतिक तेल से हूबहू मिलते-जुलते पदार्थ तैयार किये गये हैं किन्तु प्राकृतिक तेल की गंध अधिक स्थायी होती है

सारणी 1

कोटि	15° पर आपेक्षिक घनत्व	$[\alpha]_D$	अम्ल मान	एस्टर % (जिरेनियोल के ऐसीटेट के रूप में)
अतिरिक्त	0.9686	-31°	3.9	55.5
प्रथम	0.9556	-33°	3.9	50.7
द्वितीय	0.9396	-54°	3.9	7.3
तृतीय	0.9191	-61°	3.0	21.0
समग्र तेल	0.9406	-48°	2.25	37.4

और संश्लिष्ट तेल की गंध से ज्यादा मनोरम होती है। कानंगा तेल का प्रयोग सस्ती अत्तारी और साबुन को सुगंधित करने में होता है। सिरदर्द में, आँख आने पर और गठिया में इसका लेप उपयोगी सिद्ध हुआ है (Kirt. & Basu, I, 65).

का. ओडोरंटा की पत्तियों से एक सौरभिक तेल तैयार किया गया है। अत्तारी में इसका उपयोग नहीं के बराबर होता है (Schimmel's Rep., 1938, 12).

कानंगा की लकड़ी खंभों, घरेलू उपकरणों और पैकिंग बक्सों के निर्माण में उपयोगी है (Burkill, I, 424; Macmillan, 215). *Canarium odoratum* Baill.; *C. latifolia* Finet & Gagnep.

**कानमारफा जी. डान (ऐपोसाइनेसी) CHONEMORPHA**  
G. Don

ले.-कानेमोर्फा

D.E.P., II, 271; Fl. Br. Ind., III, 661.

यह आरोही झाड़ियों की लगभग 10 जातियों का वंश है जो भारत, अण्डामन द्वीप, श्रीलंका, मलाया, इण्डोचीन और फिलिपीन द्वीपों के आर्द्र वनों में प्रायः सभी स्थानों पर पाया जाता है। भारत में इसकी जो दो जातियाँ मिलती हैं उनमें से केवल का. फ्रैग्रेस (मून) ऐल्स्टन सिन. का. मैक्रोफिला (रॉक्सवर्ग) जी. डान आर्थिक महत्व की है। यह एक बहुत बड़ी, सशक्त, आरोही है जिसके फूल बड़े, सफेद और मीठी गंध वाले होते हैं।

इसके तने से दूध निकलता है जिससे रबर प्राप्त की जा सकती है किन्तु इस दूध का एकत्रीकरण कठिन है क्योंकि यह शीघ्र जम जाता है। इस दूध के दो नमूनों का विश्लेषण किया गया जिनमें से एक असम से और दूसरा भारत सरकार, नई दिल्ली के सम्भरण विभाग से प्राप्त हुए थे। 90-95° पर सुखाए दूधों से क्रमशः आर्द्रता, 19.8 और 2.7; राख, 0.5 और 1.4; रेजिन, 1.9 और 1.9; प्रोटीन, 0.83 और 1.38; रबर (अंतर से), 77.1 और 92.7% प्राप्त हुई। रबर चीमड़, लचीली और साधारणतया अच्छी किस्म की थी (Dent, *Indian For. Leaflet*, No. 22, 1942, 11; Siddiqui & Warsi, *J. Indian chem. Soc., Ind. & News Edn*, 1945, 8, 63).

छाल से एक अच्छी किस्म का रेशा मिलता है। इसमें 0.15% तक एक ऐल्कलायड रहता है (Burkill, I, 531; Wehmer, II, 985).

*Apocynaceae*; *C. fragrans* (Moon) Alston syn. *C. macrophylla* (Roxb.) G. Don.

**कानवाल्बुलस लिनियस (कानवाल्बुलेसी) CONVUL-**  
**VULUS** Linn.

ले.-कोनवोल्वुलस

यह वृष्टियों अथवा खड़ी, भूशायी या आरोही छोटी झाड़ियों की लगभग 370 जातियों का वंश है जो उष्णकटिबंधी और समशीतोष्ण क्षेत्रों में फैला हुआ है। बहुतसी जातियाँ शोभाकारी हैं।

*Convolvulaceae*

**का. आर्वेन्सिस लिनियस** *C. arvensis* Linn. डीयर्स फुट

ले.-को. आर्वेन्सिस

D.E.P., II, 518; Fl. Br. Ind., IV, 219.

सं.-भद्रवल, राजवल; हि.-बेरी, हरनपदी, प्रसरना; वं.-गंधभदाली, गोंडल; गु.-नारी, वेलादी; म.-हरनपाग, चंदवेल.

यह जाति भारत में बहुत-से स्थानों पर पायी जाती है। इसकी जड़ें विसर्पी और तना लटकता अथवा वेण्ठनी होता है। जड़ों में विरेचक गुण होता है।

इटली में उपजे एक सम्पूर्ण पौधे के ऐल्कोहली निष्कर्ष में विलायक उड़ाने के बाद 1.52-4.0% रेजिनी पदार्थ प्राप्त हुआ। इस पदार्थ का अम्ल मान 9.41-14.0 और साबु. मान 196.0-197.3 था। इस रेजिनी पदार्थ का स्वाद तीक्ष्ण होता है और इसकी विरेचन क्रिया (आइपोमिया पर्गा हेन से प्राप्त) जैलप रेजिन की तुलना में लगभग एक-तिहाई होती है। सुखे प्रकंद में 4.9% रेजिन होता है। बीजों में एक स्थिर तेल होता है (लगभग 4.7%; आयो. मान, 103.2) (*Chem. Abstr.*, 1947, 41, 2859; Wehmer, II, 1008; Jamieson, 469).

का. प्लूरिकौलिस श्वाजी (पंजाब-पोरप्रांग, डोडक) उत्तरी भारत के मैदानों में पायी जाती है। इसकी तरकारी बनाई जाती है। ताजे पौधे के वाष्प आसवन से एक लाक्षणिक गंध वाला हल्का पीला हरिताम तेल प्राप्त होता है ( $d_{25}^{25}$ , 0.8610;  $n_D^{25}$ , 1.4676; अम्ल मान, 0.79; एस्टर मान, 11.5; और ऐसीटिल मान, 25.6). एक ऐल्कलायड, शंखपुष्पीन  $C_{17}H_{23}NO_3$ ; ग. वि., 162-64°, पृथक् किया गया है (*Chem. Abstr.*, 1948, 42, 4717).

का. ग्लोमेरेटस श्वाजी (गु.-रंछलीवेल्दी), जो काठियावाड़, राजस्थान और पंजाब में पायी जाती है और का. स्पाइनोसस वर्मन पुत्र जो अफगानिस्तान और ईरान में होती है, इस वंश की अनेक जातियों की भाँति विरेचक हैं। का. स्पाइनोसस और का. लीओकैलिसिनस व्वासिये जो विलोचिस्तान और ईरान में होती हैं, उपयोगी चारा समझी जाती हैं।

का. स्कैमोनिया लिनियस (हि.-साक मुनिया) जिसका मूलस्थान भूमध्य सागर क्षेत्र है, भारत में थोड़ी मात्रा में उगायी जाती है। पहले इससे स्कैमनी रुट, स्कैमनी रेजिन और स्कैमनी गम-रेजिन प्राप्त किए जाते थे किन्तु अत्यधिक मिलावट, ऊँचे दाम और माल के मिलने में अनिश्चितता के कारण उनके स्थान पर अब आइपोमिया औरिज्वेन्सिस (पेलेटा) लेडेनॉइस से प्राप्त उत्पाद इस्तेमाल किए जाते हैं जिन्हें अब मान्यता प्राप्त है। का. स्कैमोनिया की जड़ों में औसतन 8% रेजिन के साथ डाइहाइड्रॉक्सिसिनेमिक अम्ल,  $\beta$ -मेथिल एस्कुलेटिन, इपूरेनाल, स्फ़ूकोस, एक अपचायक शर्करा और स्टार्च होते हैं। रेजिन में मुख्यतः ग्लाइकोसाइड और जैलपिनोलिक अम्ल के मेथिलपेंटोसाइड और उसके मेथिल एस्टर होते हैं। जल अपघटन से उससे रैमनोस और जैलपिनोलिक, मेथिल व्यूटिरिक, टिगलिक और फॉर्मिक अम्ल प्राप्त होते हैं। बाजार में जो रेजिन मिलता है उसका अविकांश सीरिया और एशिया माइनर से आयातित होता है और उसमें बहुत अधिक मिलावट होती है। स्कैमनी जल-निसारक विरेचक है और जल शोथ तथा देह-शोथ में दिया जाता है। यह अत्यन्त तीव्र विरेचक है और

मतली अथवा वमन उत्पन्न कर सकता है. वड़ी मात्राएँ तीव्र जठरांत्र क्रीम उत्पन्न करती हैं; यदि यह अवशोषित हो जाता है तो सिस्टाइडिस और गुदाशोथ उत्पन्न करता है (Trease, 473; B.P.C., 561, 935; Chopra, 574).

*Ipomoea purga* Hayne; *C. pluricaulis* Choisy; *C. glomeratus* Choisy; *C. spinosus* Burm. f.; *C. leiocalycinus* Boiss.; *C. scammonia* Linn.; *Ipomoea orizabensis* (Pellet) Ledenois

### कानू वृक्ष, निकोवार का - देखिए कूरुपिटा

### कानेरियम लिनियस (बसरेसी) CANARIUM Linn.

ले.-कानारिकम

यह लगभग 150 जातियों के वृक्षों का वंश है जो उष्ण-कटिबंधीय अफ्रीका, मेडागास्कर, दक्षिण एशिया, फिलिपीन और फार्मोसा में पाया जाता है. कुछ जातियों से एलेमी नामक सुगन्धित ओलियो-रेजिन मिलता है किन्तु अन्यो से डामर प्राप्त होते हैं जिनमें या तो बहुत मामूली सुगन्ध होती है अथवा विल्कुल ही नहीं होती.

*Burseraceae*

### का. कम्यून लिनियस *C. commune* Linn.

जावा बादाम वृक्ष, कनारी नट ट्री

ले.-का. कोम्पूने

D.E.P., II, 94; C.P., 247; Fl. Br. Ind., I, 531; Kirt. & Basu, Pl. 213.

हि.-जंगली बदाम; क.-कमली मरा, जावा बादामी. कच्छ-जंगली वेदाना; श्रीलंका-रताकेकुना; मलाया-केनारी.

यह पूर्वी-मलेशिया और न्यूगिनी का मूलवासी है और भारत में, विशेषतया त्रावनकोर में और श्रीलंका में इसकी खेती की जाती है.

कृष्ट वृक्षों से प्राप्त फलों में नियमानुसार केवल एक बड़ा खाद्य बीज पाया जाता है किन्तु जंगली जाति के कानेरियम फलों में सामान्यतः तीन छोटे बीज होते हैं. देखने में और स्वाद में ये बीज बादामों की तरह होते हैं. मलेशिया में इन्हें केक के ऊपर छिड़का जाता है किन्तु बीजों का ऊपरी छिलका नहीं खाया जाता. बीजों में आर्द्रता, 3.76; प्रोटीन, 19.57; वसा, 72.84; तथा राख, 3.85% होती है (Valenzuela & Wester, *Philipp. J. Sci.*, 1930, 41, 99).

बीज की गिरी को पेर कर निकाला गया तेल हल्का पीला और हल्के स्वाद का होता है. इसकी विजिप्ताएँ हैं:  $d_4^{25}$ , 0.8740;  $n_D^{20}$ , 1.4497; साबु. मान, 195.3; आयो. मान, 74.0 और अम्ल मान, 0.22. तेल के घटक अम्ल हैं: स्टियरिक, 10.2; पामिटिक, 30.5; ओलीक, 39.9; लिनोलीक, 18.7; और लिनो-लेनिक अम्ल, 0.7%. यह तेल देखने में गरी के तेल के समान लगता है. पूर्वी मलेशिया में इसे खाना पकाने और जलाने के काम में लाते ह. इसकी खली जानवरों के चारे और उर्वरक

के रूप में लाभदायक है (Brodie & Sen Gupta, *Bull. Indian industr. Res.*, No. 10, 1943, 63; *Chem. Abstr.*, 1940, 34, 3837).

तने में लगाये गये चीरों से सुगन्धित ओलियोरेजिन रिसता रहता है जिसकी मात्रा वृक्ष की आयु के साथ-साथ बढ़ती जाती है. नौली गोंद नामक ओलियो-रेजिन में यूजिनॉल की गंध होती है और यह सूखने पर मोम की तरह हो जाता है. इसमें सौरभिक तेल, 10.4; रेजिन, 81.8; जलविलेय पदार्थ, 3.7; और आर्द्रता, 2.5% होती है. सौरभिक तेल में लगभग 34% एनेथोल और थोड़ी मात्रा में टर्पिन होते हैं. रेजिन सुप्त फोड़ों पर मलहम की तरह लगाया जाता है (Krishna & Badhwar, *J. sci. industr. Res.*, 1948, 7, suppl., 122).

का. कम्यून का फल रेचक होता है और मिसतुरा एमिगडेल के स्थान पर प्रयोग किया जाता है (Kirt. & Basu, I, 531; Chopra, 471).

इसकी लकड़ी (भार, 592 किग्रा./घमी.) हल्के रंग की और अधिक कठोर होने पर भी टिकाऊ नहीं होती. इमारती लकड़ी के रूप में इसका उपयोग शायद ही कभी होता हो.

*Mistura amygdale*

### का. जेलैनिकम ब्लूम *C. zeylanicum* Blume

ले.-का. जेइलानिकूम

Fl. Br. Ind., I, 532.

त.-पक्कलीपाल; श्रीलंका-केकुना.

यह श्रीलंका का बहुशाखी विशाल वृक्ष है जिसके तेलयुक्त बीज खाद्य हैं. छाल से स्वच्छ, सुगन्धित गोंद के समान रेजिन निकलता है. यह रेजिन प्रकाश करने और धूनी देने के काम आता है. इससे 10-15% सौरभिक तेल प्राप्त होता है, जिसमें 45%  $\alpha$ -फिलैण्ड्रीन रहता है (Chandrasena & Hans Lourensz, *J. Soc. chem. Ind., Lond.*, 1933, 52, 362T).

इसकी लकड़ी हल्की (भार, 448 किग्रा./घमी.), मुलायम, पीली और भूराभ-श्वेत होती है. यह माल भरने की पेटियों एवं शक्पेटियों के बनाने के काम आती है (Gamble, 141; Lewis, 88).

का. रेजिनीफेरम जेस एक्स किंग एक भीमकाय वृक्ष है जो पूरे असम में यहाँ-वहाँ मिलता है. इससे कोलतार जैसा काला रेजिन प्राप्त होता है जो स्थानीय वाजारों में बड़े-बड़े गोलों के रूप में विकता है और घूष की तरह जलाने और मशालों में प्रयुक्त होता है. इसकी लकड़ी डोंगी और पतवार बनाने के काम आती है [Troup, *Indian For. Mem., Econ. Prod. Ser.*, 1909, 7 (1), 99].

*C. resiniferum* Brace ex King

### का. बंगालेन्स राक्सवर्ग *C. bengalense* Roxb.

ले.-का. बंगालेस

D.E.P., II, 94; C.P., 247; Fl. Br. Ind., I, 534; Kirt. & Basu, Pl. 215.

असम और सिलहट-नेरेवी, घूना; लेपचा-नैरोकपा.

यह असम और उत्तरी बंगाल के सदाहरित जंगलों में 900 मी. तक की ऊँचाई पर पाया जाने वाला एक लम्बा वृक्ष है. इसके फल खाद्य और सुगन्धित गूदे वाले होते हैं. ये दीर्घ-वृत्तज और हल्के गहरे बैंगनी रंग के होते हैं.

वृक्ष की छाल की दरारों और घावों से काफी मात्रा में रेजिन निकलता है जो स्वच्छ और कहखा रंग का होता है और बाहर निकलते ही भंगुर कोपल-जैसे पिंड (ग. वि., 125°) में कड़ा पट जाता है. यह शंखाभ विभंग के साथ टूटता है और तारपीन में विलेय है. यह सुगन्धित होता है और घूप की भाँति जलाया जाता है. मधुमक्खी-मोम के साथ उपयुक्त अनुपात में मिलाकर केप को सुन्दर बनाने के लिये इसका प्रयोग किये जाने का सुझाव है (Puran Singh, *Rep. Bd sci. Adv., India, 1911-12, 33*).

इसकी लकड़ी (भार, 624 किग्रा./घमी.) जिस समय ताज़ी काटी जाती है चमकीली और सफेद होती है किन्तु खुला छोड़ देने पर वह भूरी हो जाती है. यह मूलायम और खुले दानों वाली होती है. इसमें बल नहीं पड़ते और तख्तों, पट्टों और चाय के बक्सों के बनाने के लिये प्रयुक्त की जा सकती है. फॉरेस्ट रिसर्च इन्स्टीट्यूट, देहरादून में किये गये परीक्षणों से यह मालूम हुआ है कि यह का. यूफिलम और का. स्ट्रिक्टम की लकड़ी से अधिक मजबूत होती है (Trotter, 1944, 72).

इसकी पत्तियाँ और छाल गठिया की सूजन पर लेप करने में काम आती है (Kirt. & Basu, I, 532).

का. यूफाइलम कुर्ज C. euphyllum Kurz

ले.-का. एऊफिल्लूम

Fl. Br. Ind., I, 535; Pearson & Brown, I, 231.

अण्डमान-घूप; व्यापार-घूप.

यह एक विशाल वृक्ष है जो लगभग 24 से 30 मी. तक ऊँचा होता है. इससे 12 मी. लम्बे और 75 सेमी. वर्ग तक के सीधे लट्टे प्राप्त हो सकते हैं. यह अण्डमान द्वीपों और अराकान के पर्णपाती जंगलों में पाया जाता है. इसकी लकड़ी मूलायम, हल्की (आ. घ. 0.4; भार, 416 किग्रा./घमी.), कान्तिमय, लाल भूरी अथवा गुलाबी भूरी और अत्यन्त ग्रथित कणों वाली होती है. इसे आसानी से चीरा और गढ़ा जा सकता है. इसकी सतह को चमकदार एवम् चिकनी बनाकर इसे सुन्दर रूप दिया जा सकता है. दक्षिणी अण्डमान से प्राप्त इमारती लकड़ी के तुलनात्मक उपयोगिता सम्बन्धी आंकड़े, सागौन के उन्हीं गुणों के प्रतिशत के रूप में इस प्रकार हैं: भार, 60; कड़ी के रूप में शक्ति, 50; कड़ी के रूप में दृढ़ता, 70; खम्भों के लिये उपयुक्तता, 55; प्रघात प्रतिरोध क्षमता, 55; आकृति स्थिरण क्षमता, 70; अपरूपण, 70; और कठोरता, 40 (Trotter, 1944, 240).

चाँयाई-चीरी जाने पर यह भारत की अत्यन्त उपयोगी इमारती लकड़ियों में से एक होती है. फारेस्ट रिसर्च इन्स्टीट्यूट, देहरादून में सामर्थ्य सम्बन्धी किये गये परीक्षणों के आधार पर घूप की लकड़ी, जो काफी लम्बे-लम्बे लट्टों के रूप में मिलती है, हवाई जहाजों और ग्लाइडरों के ढाँचों के लिये,

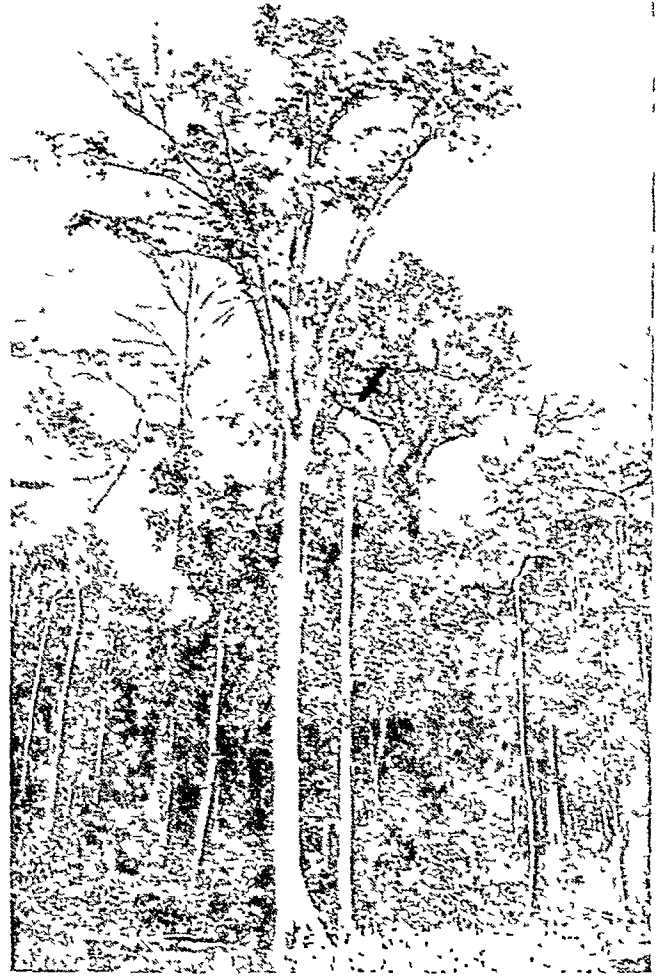

चित्र 16 - कानेरियम यूफाइलम

विशेषतया मस्तूलों के लिये उपयुक्त मानी गई है. इससे प्लाई-वुड भी बनाई जा सकती है. निष्कलक स्वच्छ पालिश की हुई लकड़ी का रूप सुन्दर होता है. यह महोगनी की सामान्य श्रेणियों के स्थान पर प्रयुक्त की जा सकती है. इनका प्रयोग जोड़ने, सजावटी कामों, कैबिनेट, माल भरने के बक्सों, विलियर्ड की मेज और समुद्री जहाजों के अन्दर की सज्जा में किया जाता है. घूप की लकड़ी का मुख्य प्रयोग दियामलाई के बक्से बनाने में किया जाता है. दियामलाई के बाहरी और भीतरी दोनों ही बक्सों को बनाने में घूप पिछले 20 वर्षों से काम में लाई जा रही है. प्राप्य लकड़ियों में निस्संदेह यह सर्वश्रेष्ठ किस्म की लकड़ी है. यह आसानी से चीरी जा सकती है और मजबूत भी बहुत होती है. छीलने वाली मेज पर इसके पर्त करने के साथ-साथ निर्माण की शेष सभी विधियाँ भी सरलतापूर्वक सम्पन्न की जा सकती हैं. इस समय काम में आने वाली अन्य लकड़ियों की

## कानेरियम

तुलना में काम के समय इस लकड़ी में छीजन बहुत ही कम होती है। सूखने पर पतं बहुत कम सिकुड़ती है इसीलिये डिस्त्रिया सपाट और सिकुड़न रहित कागज के साथ बहुत साफ बनकर तैयार होती है। इसमें केवल एक ही दोष है कि इसका केन्द्रीय फोड़ अपेक्षाकृत बड़ा होता है और इसका ग्रंथन नरम होता है। फिर भी ऊपर वर्णित अर्धे गुणों के समक्ष यह दोष नगण्य है। इसके अतिरिक्त फोड़ के कुछ भाग को अन्दर की डिब्बी की तली के लिये टुकड़े काटने के काम में लाया जाता है। वृष की लकड़ी यूरोप के बाजारों में भी पहुँच चुकी है और वहाँ इसकी काफी खपत है (Limaye, *Indian For. Rec., N.S., 1942, 2, 173*; Imp. Inst., Lond., *Descriptive List of Empire Timbers, 1928, 21*; Howard, 171; वेस्टर्न इण्डिया वूड क. लिमिटेड से प्राप्त सूचना के आधार पर)।

### का. सिक्किमेन्स किंग C. sikkimense King

ले.—का. सिक्किमेसे

C.P., 248; Gamble, 140.

बंगाल और नेपाल-गोगुल वृष; भूटान-पाह; लेपचा-नारोकपा।

यह सिक्किम, तिस्ता घाटी और दार्जिलिंग के निचले पहाड़ी जंगलों में 900 मी. की ऊँचाई तक पाया जाने वाला एक लम्बा वृक्ष है। इससे एक साफ एम्बरी रंग का भुरभुरा और मुगनित रेजिन प्राप्त होता है जो वृषवृत्ती की तरह काम आता है।

लकड़ी काटने पर सफेद और कान्तियुक्त होती है किन्तु खली छोड़ देने पर भूरी हो जाती है। यह मुलायम, अत्यन्त हल्की (घ्रा. घ., 0.29; भार, 304 किग्रा. प्रति घर्मी.), सौबे दानों वाली और स्थूल गठन वाली होती है। इसकी लकड़ी जल्दी सीसती है और अनेक नरम लकड़ियों की तरह उपचार के पश्चात् काफी काल तक टिकाऊ रहती है। इसे आसानी से चीरा और गढ़ा जा सकता है। इस समय यह बहुत कम पाई जाती है (Pearson & Brown, I, 227)।

### का. स्ट्रिक्टम राक्सवर्ग C. strictum Roxb.

काला डामर वृक्ष

ले.—का. स्ट्रिक्टम

D.E.P., I, 96; C.P., 248; Fl. Br. Ind., 1, 534; Kirt. & Basu, Pl. 214.

हि., वं. और गु.—काला डामर; म.—धूप, राल वृष; ते.—नल्ला रोजनामु; त.—करुत कॉंगिलियम, करिकुंदिरिकम; क.—हालुमड्डु; मल.—करुत कॉंगिलियम।

कुर्ग—डंडलाके, धूपामारा; त्रावनकोर—पनटप्पायन; व्यापार—काना वृष, भारतीय सफेद महोगनी।

यह एक विशाल, आकर्षक, पर्णपाती वृक्ष है जो पश्चिमी घाट के जंगलों में लगभग 1,500 मी. की ऊँचाई तक कॉकण के दक्षिण की ओर कनारा, मलाबार, कुर्ग, मैसूर से त्रावनकोर और कोचीन तक पाया जाता है।

इससे व्यापारिक काला डामर प्राप्त होता है। नाँचे से 1-8 मी. की ऊँचाई पर इसके पूरे घेरे को छाल में चीरे लगा दिये जाते हैं और फिर वृक्ष में आग जला दी जाती है जिससे छाल और काष्ठ की ऊपरी परतें क्षतिग्रस्त हो जाती हैं। इससे लगभग दो वर्ष पश्चात् रेजिन बहना प्रारम्भ हो जाता है और यह वृद्धाव प्रति वर्ष लगभग छः महीनों तक चालू रहकर दस वर्षों तक जारी रहता है। निकलने वाला श्यान रेजिन कुछ-कुछ पारभासी अवर्णन के रूप में कड़ा हो जाता है। यह पदार्थ चटक रंग का होता है और काँच की भाँति टूटता रहता है। हाल की जाँच के अनुसार तमिलनाडु और केरल राज्यों में प्रतिवर्ष लगभग 76,500 किग्रा. राल का उत्पादन किया जाता है। काले डामर का व्यापार मुख्यस्थित नहीं है। स्थानीय ठेकेदार वन विभाग से पट्टा लिया लेते हैं और उपज को व्यापारियों के हाथ बेच देते हैं। कच्चे काले डामर का खूदरा मूल्य लगभग 160 पैसे प्रति किग्रा. होता है (Krishna & Badhwar, loc. cit.)।

बाजार में यह डामर काली भंगुर गोलियों के रूप में आता है जिन्हें पीस कर हल्का चूरा बनाया जा सकता है। यह ऐल्कोहल और ऐसीटोन में कम विलेय है किन्तु बेंजीन और तारपीन में पूरी तरह विलेय है। इससे 5-7% तक मुगनित तेल प्राप्त होता है जिसमें  $d^{20}_4$ -पिनीन रहता है। शुष्क आसवन द्वारा रेजिन से 80-85% गहरे नीले रंग का तेल प्राप्त होता है जिसके स्थिरांक इस प्रकार हैं:  $d^{20}_4$ , 0.9228;  $n^{20}_D$ , 1.5070; एस्टर मान, 11; ऐसीटिलीकरण के पश्चात् एस्टर मान, 28.7. नीले तेल में ऐज़्यूलीन की काफी मात्रा के साथ ही हेप्टेन, हेप्टाइन,  $d$ - $\alpha$ -पिनीन और डाइसाइक्लिक सेस्क्विटर्पीन भी होते हैं। रेजिन के ऐल्कोहलीय निष्कर्ष में ऐज़्यूलीन विलुप्त नहीं होता। इससे यह स्पष्ट है कि ऐज़्यूलीन विघटन के कारण बनता है। रेजिन के शुष्क आसवन से 6-7% ज्वलनशील गैस भी प्राप्त होती है जिसमें मीथेन, अमोनिया और कार्बन डाइऑक्साइड मिली रहती है (Wehmer, II, 656; Moudgill, *J. Soc. chem. Ind., Lond., 1925, 44, 169T*)।

काले डामर का उपयोग मुख्यतया वार्निशों, शीशियों को बन्द करने के मोम और प्लास्टर में बरगण्डी डामर के स्थान पर प्रयुक्त होने वाली वस्तुओं के बनाने में किया जाता है। यह नावों में कला-पट्टी करने के काम में आता है। भारतवर्ष में कोलतार डामर की काफी मात्रा आयातित होने तथा इसका उपयोग इन्हीं कार्यों में होने के कारण इसके स्थान पर काले डामर के प्रयोग की सम्भावनाओं को खोज करना उपयोगी होगा (Trotter, 1940, 287; Information from the Malabar Chamber of Commerce, Calicut)।

का. स्ट्रिक्टम की लकड़ी घूसर सफेद, अन्तःकाष्ठ गुलाबीपन लिये, कान्तिमान किन्तु बहुधा रस के घव्वे से विरजित होती है। यह मध्यम कठोर और भारी होती है (घ्रा. घ., 0.60-0.74; भार, 608 किग्रा./घर्मी.) और चौड़े ग्रथित दानों वाली, सपाट और स्थूल गठन वाली भी होती है। छाजन के नीचे रहने पर मध्यम टिकाऊ होती है। इसे आसानी से चीरा और संवारा जा सकता है किन्तु का. स्फिलम की लकड़ी की भाँति इसे सरलता से संवारा नहीं जा सकता। लकड़ी के रूप में इसकी तुलनात्मक उपयोगिता के मान; भागीन की

लकड़ी के इन्हीं गुणों के प्रतिशत के रूप में इस प्रकार हैं: भार, 95; कड़ी के रूप में शक्ति, 85; शहतीर के रूप में दृढ़ता, 100; खम्भों के लिये उपयुक्तता, 85; आघात प्रतिरोध क्षमता, 95; आकृति स्थिरण क्षमता, 65; अपरूपण, 100; और कठोरता, 85 (Pearson & Brown, I, 227; Trotter, 1944, 240).

छतों, फर्शों और विभाजकों के लिये अच्छी तरह सिंभाई गई लकड़ी के तख्ते बनाए जा सकते हैं. यह माल भरने की पेटियों तथा फर्नीचर में सस्ती तख्तेवन्दी और पुश्ते लगाने के काम में लाई जाती है. कोलार की सोने की खानों में मार्ग-दर्शकों अथवा रनर के रूप में डाउन-कास्ट दण्डों में इसका प्रयोग किया जाता है. यह सरेस को पकड़े रह सकती है और इससे बने प्लाईवुड के चाय के डिब्बे देहरादून में हुए परीक्षणों के अनुसार सबसे अधिक मजबूत पाये गये हैं [Pearson & Brown, I, 231; Limaye & Sultan Ahmed, *Indian For. Rec., N.S.*, 1942, 2 (8), 187; Trotter, 1944, 71].

### कानेरी घास, कानेरी बीज—देखिए फैलैरिस

### कानेला पी. ब्राउन (कानेलेसी) CANELLA P. Br.

ले.—कानेल्ला

D.E.P., II, 98.

यह वृक्षों का बहुत ही छोटा वंश है जो वेस्ट इण्डोज और उष्णकटिबन्धीय अमेरिका का मूलवासी है. वाट के अनुसार कानेला छाल अथवा जंगली दालचीनी की छाल कहलाने वाली का. एल्बा मरे की छाल का भारत में आयात किया जाता है जिसे दवाफरोश बेचते हैं. यह सुगन्धित तिक्त है. पिसी हुई छाल को कुमारी रस के साथ मिलाकर हीरा पित्रा के नाम से बेचते हैं और आर्तवजनक की भाँति काम में लाते हैं. किन्तु ऐसा कहा जाता है कि व्यापार की कानेला छाल का. विण्टेराना (लिनिअस) गेटनर से प्राप्त की जाती है जिसे बहुत से व्यक्ति का. एल्बा का पर्यायवाची समझते हैं (B.P.C., 269; U.S.D., 1381; Trease, 296).

*Canellaceae*; *C. alba* Murr.; *C. winterana* (Linn.) Gaertn.

### कापसिया ब्लूम (एपोसायनेसी) KOPSIA Blume

ले.—कोप्सिया

Fl. Br. Ind., III, 639; Corner, I, 145; II, Pl. 21.

यह उष्णकटिबन्धी एशिया के मूलवासी वृक्षों या झाड़ियों का लघु वंश है जो फिलिपीन से पूर्व की ओर फैला पाया जाता है. कुछ जातियाँ भारतीय उद्यानों को अलंकृत करने के लिये उगाई जाती हैं.

का. फ्रुटिकोसा द कंदोल (पिक कापसिया) (ते.—गुटीगन्नेरु) एक सुन्दर सदाहरित, चमकीली, भालाकार पत्तियों और सुन्दर गुलाबी फूलों वाली 1.2-1.8 मी. ऊँची झाड़ी है जो वर्षपर्यन्त दृष्टिगोचर होती है. यह ब्रह्मा की मूलवासी है और प्रायः भारतीय उद्यानों में सजावट के लिये उगाई जाती है. यह छायादार स्थानों में किसी भी अच्छी भूमि में अत्यधिक बढ़ती है और

बीजों, कलमों या दावों द्वारा प्रवर्धित की जा सकती है (Gopaldaswamiengar, 277; Benthall, 302).

इस पौधे की पत्तियों और छाल में एक कड़वा इंडोल ऐल्कलायड, कोप्सीन  $[C_{22}H_{26}O_4N_2$ ; ग. वि., 217-18° (अपघटित),  $[\alpha]_D^{20}$ , +16.4° (ऐल्कोहल में)] होता है जो कि ऐल्कोहलीय अमोनिया के साथ जलअपघटित होने पर कोप्सिडीन  $[C_{20}H_{24}O_3N_2$ ; ग. वि., 142° (अपघटित)] प्रदान करता है; कोप्सिडिनीन  $[C_{19}H_{22}O_2N_2$ ; ग. वि., 248° (अपघटित)] तेज क्षार द्वारा कोप्सीन के जलअपघटन से प्राप्त होता है. पौधे की परिपक्व पत्तियों में 0.12% और छाल में 0.06% कोप्सीन होता है. परक्लोरिक, पिट्रिक, ऑक्सैलिक तथा अन्य कार्वनिक अम्लों के साथ कोप्सीन बहुत अच्छे लवण बनाता है, परन्तु रेज़िनीकरण के कारण खनिज अम्लों के साथ लवण नहीं बनाता. यह कोलीन घर्मोत्तेजक क्रिया करने वाला पाया गया है. इसके बीजों में एक 1.7% ऐल्कलायड पाया जाता है (Wehmer, II, 989; Bhattacharya *et al.*, *J. Amer. chem. Soc.*, 1949, 71, 3370; Bhattacharya, *ibid.*, 1953, 75, 381; *Sci. & Cult.*, 1956-57, 22, 120; Mukherjee *et al.*, *Nature, Lond.*, 1957, 180, 916).

कहा जाता है कि इस पौधे का उपयोग वाण-विप की तरह होता है. मलाया में कापसिया की इस तथा अन्य जातियों का उपयोग तृतीयक-सिफिलिस में ब्रणयुक्त नाक के लिए पुल्टिस बनाने में किया जाता है (Bhattacharya *et al.*, *loc. cit.*; Burkill, II, 1286).

का. अल्बोफ्लोरा वोर्ले. सिन. कैल्पोकार्पम अल्बोफ्लोरम मूलतः मलेशिया का एक पौधा है जो कि भारतीय उद्यानों में उगाया जाता है. इसके बीजों तथा पत्तियों में एक ऐल्कलायड और पत्तियों में 0.01% कोप्सीन पाया जाता है (Wehmer, II, 989; Bhattacharya, *Sci. & Cult.*, 1952-53, 18, 293; 1956-57, 22, 120).

का. पर्वेविडा ब्लूम मूलतः जावा में कम ऊँचाई के अधिक वर्षा वाले जंगलों का एक मध्यम आकार का वृक्ष है जो फूल खिलने पर अत्यधिक शोभाकर होता है. इस पौधे के बीजों में, तथा जावा के ही एक अन्य पौधे का. अर्बोरिया ब्लूम के बीजों में भी एक ऐल्कलायड होता है (Neal, 609; Wehmer, II, 989; Chopra, 501; Burkill, II, 1286).

*K. albiflora* Boerl; *Calpicarpum albiflorum* Teijsm. & Binn.; *K. flavida* Blume; *Apocynaceae*; *K. fruticosa* A DC.; *K. arborea* Blume

### काप्टिस सालिसवरी (रैननकुलेसी) COPTIS Salisb.

ले.—काप्टिस

यह छोटी वृष्टियों की लगभग 12 जातियों का वंश है जिनमें बहुवर्षी मूलस्कन्ध होते हैं और जो उत्तरी शीतोष्ण कटिबन्ध में पाया जाता है.

*Ranunculaceae*

का. टीटा वालिश *C. teeta* Wall.

गोल्ड थ्रू

ले.—का. टेटा

D.E.P., II, 521; Fl. Br. Ind., I, 23.

हि.—ममीरा, ममीरन; गु.—हालादिओ वचनाग  
बंगाल और असम—टेदा.

यह जाति असम की उत्तरी सीमावर्ती मिशमी पहाड़ियों में पाई जाती है और कहा जाता है कि चीन में इसकी खेती की जाती है. इस वंश के वृक्षों को ऐसी पीटमय मिट्टी चाहिए जिसमें कुछ बालू मिली हो और इनके लिये छायादार और गीले स्थान अधिक उपयुक्त हैं.

इसका प्रकन्द कौवे की टोंट जितना मोटा, बाहर से पीला-भूरा और अन्दर से पीला या सुनहरा पीला होता है और टूटने पर आभायुक्त संरचना प्रदर्शित करता है. यह देखने में गंठीला होता है और गांठों में पर्याप्त के चिह्न बने होते हैं. यह अत्यन्त कड़वा होता है. इसमें किसी प्रकार की सुगंध या कसैलापन नहीं होता.

मिशमी पहाड़ियों से एकत्र किये गये प्रकन्दों को 2.5-7.5 सेंमी. लम्बे टुकड़ों में काट कर छोटी-छोटी टोकरियों में भरकर, जिनमें प्रत्येक में लगभग 25-30 ग्रा. सामान आता है, असम लाया जाता है. इसकी कुछ मात्रा चीन से सिंगापुर होकर भारत में आयात की जाती है (Burkill, I, 654).

प्रकंद सर्वगुण सम्पन्न टॉनिक और क्षुधावर्धक है. यह शक्ति-धीणता, अपच तथा अंतरा ज्वर में लाभदायक है. इसका उपयोग आँखों के मरहम की भाँति भी होता है. कहते हैं कि चीन में इसका उपयोग मधुमेह को दूर करने के लिये होता है (Kirt. & Basu, I, 19; Chem. Abstr., 1931, 25, 741).

प्रकन्दों में आर्द्रता, 7.7-8.9; रेजिन, 1.5-2.7; वरवेरीन, 7.1-8.6; तथा राख, 3.1-3.3% होती है (Wehmer, I, 312).

कभी-कभी का. टीटा की जड़ों के साथ पिक्नोरिजा जातियों तथा थैलिक्ट्रम फोलिओलोसम व कन्दोल की जड़ें मिला दी जाती हैं (Chopra, 295).

*Picrorrhiza* spp.; *Thalictrum foliolosum* DC.

काप्रिनस (परसून एक्स फ्रीज़) एस. एफ. ग्रे (एनैरिकैसी)

COPRINUS (Pers. ex Fr.) S.F. Gray

ले.—कोप्रिनूस

यह लगभग 200 जातियों के छत्रक-जैसे कवकों का वंश है जो सामान्यतः सड़ते-गलते वनस्पति पदार्थ पर उगता है और सर्वत्र पाया जाता है. ये कवक प्रायः "मसि टोप" कहलाते हैं क्योंकि गिल तथा मिस्टिडिया स्वपाचन द्वारा वीजाणु विसर्जन के पश्चात् पसीज उठते हैं और स्याही-जैसा तरल पदार्थ बाहर निकालते हैं जिसे लिखने के काम में लाया जा सकता है. का. कोमैटस (फ्रीज़) एस. एफ. ग्रे, शैग-कैप या शैगी मेन लगभग 22.5 सेंमी. तक बढ़ता है, भारत के कुछ भागों में पाया जाता है तथा खाद्य है. यह कवक पथरीली मिट्टियों में या सड़कों के किनारे, लकड़ियों की कोरों या उद्यानों में अथवा घरों के पास खंडहरों में उगता है. यह उन मिट्टियों में अधिक उगता है जिनमें कूड़ा पड़ने के कारण उर्वरता बढ़ गई है. इसे गिलों के काले पड़ने के पहले ही खाना चाहिए. इसे भून लेना चाहिए या ढके बर्तन में बसा और मसाले के साथ धीरे-धीरे पका लेना अच्छा होता है (Bull. Minist. Agric., Lond., No. 23, 1947, 14).

Agaricaceae; *C. comatus* (Fr.) S.F. Gray

काफिआ लिनियस (रुविएसी) COFFEA Linn.

ले.—काँपफेया

यह उष्णकटिबंधीय अफ्रीका तथा एशिया में पाई जाने वाली झाड़ियों अथवा लघु वृक्षों की 50-60 जातियों का वंश है. इनमें 4 या 5 जातियाँ व्यापारिक काफी की महत्वपूर्ण स्रोत हैं. इनमें से का. अरेबिका की सर्वाधिक खेती की जाती है, जबकि का. लिबरिका, का. रोबस्टा तथा का. स्टेनोफिला की खेती सीमित मात्रा में होती है क्योंकि इनमें विभिन्न जलवायुओं तथा मिट्टी की स्थितियों में वृद्धि करने और नाशकजीवों तथा रोगों के प्रति अधिक प्रतिरोधकता पाई जाती है. कृष्ण जातियों के अतिरिक्त भारत में विशेषतया उष्णकटिबंधीय हिमालय तथा दक्षिण भारत के उच्चतर क्षेत्रों में 5 या 6 जंगली जातियाँ, का. बंगालेंसिस, का. फ्रगरेन्स, का. जैन्किंसाइ, का. खासियाना, का. ट्रावेनकोरेंसिस तथा का. ज़ेसीफोलिया भी पाई जाती हैं. किन्तु अभी तक इनमें से कोई भी जाति आर्थिक महत्व की सिद्ध नहीं हुई है. का. बंगालेंसिस कभी-कभी अपने सुगन्धित फूलों के लिये बगीचों में उगाई जाती है. कहा जाता है कि इसके बीज काफी के स्थान पर प्रयोग में लाये जाते हैं.

जंगली और कृष्ण काफिआ की जातियों का वर्गीकरण तथा नामकरण अभी तक संशयात्मक है जिससे बहुत-सी जातियों की न तो अच्छी तरह व्याख्या हुई है और न उद्यान-विज्ञान ही की दृष्टि से उनके विषय में पर्याप्त जानकारी प्राप्त है. विभिन्न जातियों के अनेक प्रकार और संकर किस्में ज्ञात हैं. ये किस्में कुछ विशिष्ट क्षेत्रों के लिये अनुकूल हैं उनकी फलियों में भी विशिष्ट गुण होते हैं. कुछ किस्में आलंकारिक होने के कारण भी कृष्ण की जाती हैं (Bailey, 1947, I, 822).

Rubiaceae; *C. bengalensis* Hayne & Willd.; *C. fragrans* Wall.; *C. jenkinsii* Hook. f.; *C. khasiana* Hook. f.; *C. travancorensis* Wight & Arn.; *C. crassifolia* Gamble.

का. अरेबिका लिनियस *C. arabica* Linn. अरबी काफी

ले.—को. अरेबिका

D.E.P., II, 460; C.P., 363; Ukers, Coffee, 271.

यह 4.5-9 मी. ऊँची सदाहरित झाड़ी या लघु वृक्ष है. भारत में कृष्ण अवस्था में इसके पीचे काट-छाँट कर 1.2-1.5 मी. ऊँचे रखे जाते हैं. इसमें एक मुख्य तना या स्तंभ होता है जिसमें पार्श्व शाखायें युग्म में एक दूसरे के सम्मुख या गीले में निकलती हैं. पत्तियाँ आमने-सामने, पतली, चौमड़ तथा चटक हरे रंग की होती हैं; फूल सफेद और सुगन्धित होते हैं और पत्तियों के कंधों में गुच्छों में निकलते हैं; फल छोटे मांसल तथा गुठलीदार होते हैं जो तरुण अवस्था में चटक हरे रहते हैं किन्तु बाद में पीले रंग में बदल कर पकने पर सिद्धरी लाल हो जाते हैं. गिरी का मांसल श्लेष्मायुक्त गुदा दो अण्डाकार हल्के हरे घूसर बीजों को घेरे रहता है जिनमें से प्रत्येक एक सूक्ष्म झिल्ली या सफेद त्वचा द्वारा ढका रहता है. दोनों बीज एक सामान्य भूसी जैसी झिल्ली या चर्मपत्र में घिरे



रहते हैं। बीजों की संख्या साधारणतया दो होती है किन्तु कभी-कभी एक या तीन भी हो सकती हैं। केवल एक बीज विकसित होने पर वह पीन्वेरी कहलाता है।

का. अरेबिका अवीसीनिया का मूलवासी माना जाता है तथा भारत में इसका प्रवेश अरब से हुआ है। इस समय इसकी कृषि दक्षिणी भारत, जावा, वेस्ट इण्डोनेज, पूर्वी अफ्रीका, ब्राजील और अन्य दक्षिणी अमेरिका के राज्यों में होती है और यहाँ से विश्व का लगभग 90% काफी का संभरण होता है। इसमें सर्वोत्तम काफी बनती है परन्तु यह अंगमारी तथा अन्य रोगों से प्रभावित होने वाली है। इसे प्रतिरोधी जातियों तथा संकरों के द्वारा प्रतिस्थापित करने का प्रयत्न हुआ है।

का. अरेबिका की अनेक किस्मों की, जिनमें से बहुतों की व्यापारिक महत्ता है, भारत में और अन्य देशों में खेती होती है। निम्नलिखित भारतीय किस्में महत्वपूर्ण हैं:

**चिक्स**—भारत में सर्वप्रथम परीक्षित किस्म है जिसका नाम मैसूर राज्य के चिकमागलूर से लिया गया है। यह बड़े, गोल बीज उत्पन्न करती है और अपने मादक गुणों के लिये प्रसिद्ध है तथा विदेशी बाजारों में इसका बहुत मान है। वेवक-आक्रमण के प्रति संवेदी होने के कारण इसकी खेती बहुत घट गयी है।

**कुर्स**—यह चिक्स में से चुनी हुई एक किस्म है जो वेवक-आक्रमण प्रतिरोधी है और दक्षिण भारत के पहले के संस्थापित रोपणों में सर्वाधिक पाई जाती है। बीज हल्के हरे या हल्के नीले रंग के होते हैं तथा चिक्स की अपेक्षा लम्बे और चपटे होते हैं।

**केंडस**—इस समय भारत में उगाई गई सर्वाधिक प्रचलित किस्म है। यह कुर्स में से चुनी हुई बताया जाती है और पूरे मैसूर, कुर्ग तथा नीलगिरि की पहाड़ियों में उगायी जाती है। कुर्स की अपेक्षा यह पत्तियों की अंगमारी के लिये अधिक प्रतिरोधी है और गोल तथा बड़े बीज उत्पन्न करती है जो हल्के घूमर रंग के होते हैं। यह बहुत अधिक उगने वाली है और बीजों की अच्छी उपज देती है (400-600 किग्रा. प्रति हेक्टर)।

मारागोगिपे, वोरवान अमरिलो (गोल्डन ड्राप), ब्लू माउण्टेन इत्यादि अन्य प्रकार हैं जो डवर-डवर छोटे पैमाने पर उगाये जाते हैं। मारागोगिपे और अमरिलो ब्राजील की काफी हैं जिनमें से पहली अपने दृढ़ स्वभाव तथा बड़े बीजों के कारण और दूसरी बड़ी नारंगी लाल बेरियों के कारण स्मरणीय हैं। मारागोगिपे में ठीक से फल नहीं लगते अतः अल्प उपज होती है। ब्लू माउण्टेन जर्मका से आई है तथा अपने हल्के नीले और भारी बीज के लिये अत्यधिक पुरस्कृत है जो गुण में औरों से श्रेष्ठ है (*Agric. Marketing India, Rep. Marketing Coffee, Marketing Ser., No. 21, 1940, 28; Yegna Narayan Aiyer, 417*).

इन किस्मों के अनिश्चित अंतरजातीय तथा अंतरउपजातीय संकरण से अनेक संकर प्राप्त किये गये हैं जो स्थानीय परिस्थितियों की दृष्टि से लगातार अजमाये और परखे जाते हैं (*Coleman, Emp. J. exp. Agric., 1934, 2, 303; Narasimhaswamy, Monthly Bull. Indian Coffee Bd, 1949, 13, 5*).

**का. रोबुस्टा लिडेन (का. लारेण्टाई डे. विल्डेनो) C. robusta Linden**  
कांगो काफ़ी



चित्र 17—काफिआ रोबुस्टा—फलों से लदी

ले.—का. रोबुस्टा

C.P., 370; Ukers, Coffee, 281.

यह का. अरेबिका तथा का. लिबरिका की अपेक्षा अधिक विशाल तथा प्रबल वृक्ष है जो दक्षिण भारत के कम ऊँचाई वाले क्षेत्रों में, जहाँ का. अरेबिका ठीक से नहीं उगती है, विशेष प्रचलित होता जा रहा है। यह अपेक्षाकृत महिष्णु, पत्तियों के रोगों तथा तना वेवकों के प्रति अधिक प्रतिरोधी तथा विभिन्न जलवायुओं और मिट्टियों के लिये अधिक अनुकूल है। इसमें भारी संख्या में हल्की लाल बेरियाँ लगती हैं जिनके बीज का. अरेबिका की अपेक्षा कुछ छोटे और गोल होते हैं। इसके कुछ ऐसे प्ररूप भी हैं जो लगभग उसी मात्रा और आकार के बीज उत्पन्न करते हैं। यह पौधा का. अरेबिका की अपेक्षा जल्द ही उपज देने लगता है तथा औसत उपज 400-600 किग्रा. प्रति हेक्टर होती है, जबकि का. अरेबिका की उपज 200-300 किग्रा. प्रति हेक्टर ही है। बीजों में कैफीन की मात्रा अधिक (1.5-2.5%) होती है।

यह पौधा वेल्जियन कांगो का मूलवासी है। भारत में इसका प्रवेश जावा से हुआ है जहाँ पर इसकी 85% फसल होती है। जात 5 या 6 कृष्य प्ररूपों में श्रीलंका से लाया गया प्ररूप सर्वोत्तम श्रेणी का है। फिर भी इस फसल की उत्तनी



चित्र 18—काफ़िआ रोबस्टा—फूलों से लदी शाखाएँ

देखरेख नहीं की जाती जितनी कि सामान्यतः का. अरेबिका की की जाती है इसीलिये उपज के गुणों में कोई परिवर्तन नहीं होता (Hill, 499; *Leaflet Indian Coffee Bd*, No. 2, 1945).

भारत में इस जाति का क्षेत्रफल और उपज भी घीरे-घीरे बढ़ रही है. त्रावंकोर, वीनाड तथा कुर्ग के काफी बड़े क्षेत्र-फल में, विशेषतया समुद्री सतह से 300-600 मी. तक की ऊँचाई पर, यह जाति उगाई जाती है. बहुत-से छोड़े हुए अरेबिका के बागानों में इस जाति का पुनःरोपण किया जा रहा है. त्रावंकोर में यह मुख्य फसल है और बगीचों में नारियल, केला तथा आम के साथ बीच में उगायी जाती है. कुर्ग में इसका अंतरारोपण नारंगियों के साथ किया जाता है (*Rep. Marketing Coffee*, 30).

*C. laurentii* De Wild.

का. लिबरिका वुल एक्स हीर्न *C. liberica* Bull ex Hiern  
लिबरियन काफी

ले.—को. लिबरिका

C.P., 368; *Ukers, Coffee*, 278.

यह 2-5 सेंमी. व्यास के फलों वाला 12-15 मी. ऊँचा विशाल वृक्ष है. यह पौधा कम ऊँचाइयों पर गरम जलवायु और अनुपजाऊ मिट्टियों में भी अच्छा उगता है. यह तेजी से बढ़ता है और अच्छी फसल देता है. का. अरेबिका की भाँति इसकी वेरियाँ पकने पर पेड़ से गिरती नहीं हैं. इसके बीजों में तीक्ष्ण गंध होती है तथा गुण में यह का. अरेबिका की अपेक्षा घटिया माना जाता है. विक्रय गुणों वाले बीज अधिक ऊँचाई पर उगाये गये वृक्षों से प्राप्त किये जाते हैं. इसकी उपज 600-800 किग्रा. प्रति हेक्टर है.

का. लिबरिका पश्चिमी उष्णकटिबन्धीय अफ्रीका का मूलवासी है और मलाया तथा अन्य देशों में निचले क्षेत्रों में उगाया जाता है. इसका परीक्षण भारत में मैसूर और केन्द्रीय त्रावंकोर के भागों में किया गया है. पत्तियों में रोग लगने के कारण यह लोकप्रिय नहीं है तथा इसके बड़े बीज बाजार के लायक नहीं होते. इसके बीजों में कैफीन की मात्रा 1.06 से 1.45% तक होती है. यह काफी अधिकतर मिलाने के काम आती है (*Rep. Marketing Coffee*, 30).

एविओक्यूटी और इक्सेल्सा, का. लिबरिका के दो प्रसिद्ध प्ररूप हैं. पहला साधारण लिबरियन काफी की अपेक्षा कुछ छोटे बीज उत्पन्न करता है किन्तु स्वाद और सुरस अच्छा होता है. इक्सेल्सा रोग प्रतिरोधी माना जाता है. यह छोटे आकार के बीज उत्पन्न करता है जिसमें तीक्ष्ण सुगंध तथा कैफीन की अधिक मात्रा होती है.

का. लिबरिका का अत्यधिक उपयोग संकरण के अभिप्राय से तथा का. अरेबिका के रोपण के लिये प्रकन्द के रूप में किया जाता है. कुछ संकर प्रबल होते हैं और उनमें पत्तियों के रोगों के लिये काफी प्रतिरोध पाया जाता है. इनसे अच्छे आकार की भारी फसल की सूचना मिली है. अन्य संकरों की तरह ये भी वंध्यता की उच्च मात्रा प्रदर्शित करते हैं (*Macmillan*, 341; *Coleman*, loc. cit.).

का. स्टेनोफिला जी. डान *C. stenophylla* G. Don

ले.—को. स्टेनोफिला

सियेरा लिओन काफी

C.P., 369; *Ukers, Coffee*, 278.

यह पतले तने तथा छोटी पत्तियों वाला, 7-5-9 मी. की ऊँचाई तक बढ़ने वाला एक वृक्ष है. यह सियेरा लिओन (पश्चिम अफ्रीका) का मूलवासी है और भारत तथा अन्य देशों में इसका प्रयोगात्मक परीक्षण किया गया है. यह ठीक से बढ़ता है और काफी उपज देता है किन्तु इसमें देर से फल लगते हैं. एक वार फल शुरू हो जाने पर यह कभी-कभी का. अरेबिका के बराबर या उससे भी अधिक उपज देता है. इसकी वेरियाँ छोटी और अण्डाभ तथा पकने पर काली होती हैं. बीजों में कैफीन की मात्रा 1.52-1.7% तक होती है और ये सुरस में का. अरेबिका से अच्छे होते हैं. यह जाति भारत में अब तक व्यापारिक दृष्टि से महत्वपूर्ण सिद्ध नहीं हुई है.

खेती

विश्व की समस्त व्यापारिक काफी की किस्में मुख्यतया उष्णकटिबन्धीय तथा उप-उष्णकटिबन्धीय देशों में 25 अंश उत्तर

और 25 अंश दक्षिण के क्षेत्रों में उगाई जाती है। विश्व के संभरण का दी-तिहाई से कुछ अधिक भाग ब्राजील से तथा शेष अदीसीनिया, अरब, केन्या, कोलम्बिया, कोस्टा रिका, ग्वाटेमाला, जमैका, जावा, निकारागुआ, फिलिपीन द्वीपसमूह, ज्वेटों रिको, साल्वाडोर, मेडागास्कर, मेक्सिको, सैन डोमिंगो, हाइटी, हवाई, दक्षिण भारत, सुमात्रा तथा वनेजुएला से आता है।

काफी भारत में अधिकतर दक्षिण में पश्चिमी घाट तथा इसकी पहाड़ी तलहटी में और उत्तर में मैसूर राज्य के कादूर जिले से दक्षिण में त्रावंकूर तक उगाई जाती है। विहार, बंगाल तथा असम के कुछ भागों में केवल अल्प मात्रा में खेती की जाती है।

काफी की सर्वोत्तम उपज उष्णकटिबंधीय प्रदेशों में गीतोष्ण जलवायु के अन्तर्गत होती है। इसके फलों के पकने के लिये ऐसी गरम तथा आर्द्र जलवायु चाहिए, जिसमें बीच-बीच में सूखा मौसम हो। इसका वृक्ष तुपार नहीं सह सकता इसलिये यह उन प्रदेशों तक ही सीमित है जहाँ औसत वार्षिक ताप लगभग 21° तथा औसत न्यूनतम और अधिकतम ताप क्रमशः 13° तथा 27° होता है (Ukers, Coffee, 134)।

दक्षिण भारत में काफी की फसल के लिये जनवरी, फरवरी और मार्च के शुष्क महीनों में भाड़ियों को गीत देना आवश्यक होता है। इसे कम से कम 75-125 सेंमी. वर्षा की आवश्यकता होती है, किन्तु यदि वर्षा सुवितरित होती रहे तो 190-330 सेंमी. वाले अधिक वर्षा के क्षेत्रों में अच्छी तरह से उगायी जा सकती है। सूखे की लम्बी अवधि इसके लिये हानिकारक है। सफल फसल के लिये अगस्त से सितम्बर के बीच वर्षा तथा मार्च के अन्त में या अप्रैल के प्रथम सप्ताह में फूल खिलने से पहले अच्छी वौद्यार आवश्यक है।

काफी 1,800 मी. तक की सभी ऊँचाइयों पर उगाई जा सकती है। का. अरेविका अधिक ऊँचाइयों, 750-1,500 मी., पर सर्वोत्तम परिणाम देती है जबकि का. रोबस्टा और का. लिबरिका कम ऊँचाई वाले क्षेत्रों में अच्छी होती है। अधिक ऊँचाइयों पर फसल देर से तैयार होती है तथा तुपार पड़ने का डर रहता है।

**भूमि**—उपजाऊ, अच्छे जल-निकास वाली, भुरभुरी, मिट्टी में, जिसमें पर्याप्त मात्रा में फर्फूदियाँ रहती हैं, काफी सबसे अच्छी तरह पनपती है। मिट्टी के लिये अनुकूलतम पी-एच का परास 6.0 से 6.5 तक होता है। घाट क्षेत्रों में मिट्टियों में लोहा, ऐल्युमिनियम आक्साइड और नाइट्रोजन की अत्यधिक मात्रा पाई जाती है जबकि चूना, फॉस्फोरिक अम्ल और पोटैश की मात्रा कम रहती है। ये मिट्टियाँ अनिवार्यतः अम्लीय होती हैं जिनका पी-एच 4.0-6.0 होता है [Iyengar, *Monthly Bull. Indian Coffee Bd.*, 1947, 11 (8), 2]।

काफी की सफल खेती के लिये स्थान तथा रोपण महत्वपूर्ण हैं। दक्षिण भारत में नावारणतया खड़े ढाल वाली घाटियों, पर्वत प्रक्षयों के मोड़ों और महाखड्डों तथा पश्चिमी घाटों की उपशाखाओं के किनारे वागान लगाये जाते हैं। खुली पहाड़ी चोटियाँ तथा वायुनत घाटियाँ बचायी जाती हैं। जहाँ तक सम्भव हो ऐसे इलाकों को उच्च मानमूनी हवाओं तथा वर्षा से बचाना चाहिये क्योंकि इनसे पौधे समूल उखड़ जाते हैं और नौतोड़ों से वारिक ऊपरी मिट्टी बह जाती है। उत्तरी पक्ष

को प्राथमिकता दी जाती है क्योंकि वर्ष के शुष्क और बादल-रहित महीनों में गर्म सूर्य का दिक्पतन दक्षिण की ओर होने के कारण उत्तरी पक्ष का ताप एक-समान रहता है। इसके बाद पूर्वी पक्ष सर्वोत्तम होता है। दक्षिणी और पश्चिमी पक्ष उपयुक्त नहीं होते क्योंकि वे भारी दक्षिण-पश्चिमी मानसून वर्षा तथा गर्म दोपहरी के बाद की घूप के लिये खुले रहते हैं (Yegna Narayan Aiyer, 400)।

काफी के वागान अधिकतर जंगलों को पूर्णतया या आंशिक रूप से साफ करके लगाये जाते हैं। आंशिक सफाई अच्छी मानी जाती है क्योंकि बहुत-से पूर्ण विकसित वृक्षों को छाया पहुँचाने के लिये छोड़ दिया जाता है। जंगलों की सफाई सामान्यतः सूखे मौसम में, दिसम्बर से जनवरी तक, की जाती है जिससे मार्च या अप्रैल तक गिराये गये बड़े तथा छोटे वृक्ष सूख जाते हैं। चिकनी तथा जल ग्रहण करने वाली भूमियों पर सूखे पेड़ों को भूमि पर जलाना लाभदायक है किन्तु हल्की तथा वनस्पति फर्फूदियों से युक्त मिट्टी पर इसका विपरीत प्रभाव पड़ता है। ऐसी अवस्थाओं में उस क्षेत्र से वृहारनों को हटा कर अलग जलाना अच्छा रहता है।

साधारणतया काफी का प्रवर्धन बीजों से किया जाता है यद्यपि यह कार्य कलम तथा रोपण द्वारा भी संभव है। वीने के लिये बीजों को विश्वसनीय उत्पादिता तथा दीर्घजीवी भाड़ियों से एकत्र करते हैं, शाखाओं पर पूर्णतया पके हुए सर्वोत्तम फल तोड़े जाते हैं। चर्म-पत्र को विना क्षति पहुँचाये हाथ से गूदा निकाल दिया जाता है तथा बीजों को छाया में सुखाया जाता है। समान आकार के अक्षत बीज वीने के लिये चुन लिये जाते हैं। पीवैरी बीज भी साधारण फसल के लिये उपयोग में लाये जा सकते हैं जिनसे पीवैरियों की अधिक प्रतिशतता प्राप्त होती है (Yegna Narayan Aiyer, 405)।

इण्डोनेशिया में वानस्पतिक-प्रवर्धन को विशेषकर पौधे रोपणों के विकास के लिये अपनाया गया है। कलम रोपण सर्वोत्तम सिद्ध हुआ है तथा मुख्य तने से निकलने वाली ऊर्ध्वमुख जल-शाखाओं की कलमों से उत्पन्न रोपण सामान्य वृक्षों को जन्म देते हैं। पार्श्वशाखा रोपण से संतोपजनक भाड़ नहीं उत्पन्न होती, परन्तु मुख्य तने से लगभग 45° कोण पर निकली हुई शाखाओं की कलमों से श्रेष्ठ परिणाम मिलने का दावा किया गया है (Ferwerda, *Econ. Bot.*, 1948, 2, 258)।

कलम-रोपण भारत में सामान्य होता जा रहा है तथा इसे विभिन्न चुनाव के क्लोनों के काम के लिये तथा अधिक उपज वाले वृक्षों के चोटो कलमवन्दी रोपणों द्वारा वर्तमान रोपणों की उपज को बढ़ाने के लिये अपनाया जा रहा है। दक्षिण भारत में रोपण के लिये सर्वोत्तम समय मार्च-जुलाई होता है जबकि 90% रोपण सफल होते हैं (Gillett, *E. Afr. agric. J.*, 1936, 2, 60)।

**रोपण क्यारी**—पीवें विशेष तरह से तैयार की गई क्यारियों में लगा दी जाती है। बीज-क्यारियाँ, वागानों के सर्वोत्तम भाग में, यदि सम्भव हो तो, जल-साधन के निकट हल्के ढलान में बनायी जाती हैं। बीजों को 7.5 सेंमी. की दूरी पर बनी क्यारियों में तथा 0.6-1.2 सेंमी. मिट्टी के नीचे बोया जाता है। ऊपर से हल्की मिट्टी से ढक देते हैं और इसके ऊपर कोई या घास बिछाकर प्रतिदिन पानी से सींचते हैं। नावारण-

तथा 4-8 सप्ताह में अंकुरण हो जाता है, जो ऊँचाई तथा जलवायु पर निर्भर करता है, जैसे ही पर्याप्त बीज अंकुरित हो जाते हैं काई या घास की परत हटा दी जाती है, और ऊपर से कम ऊँचा बितान तान दिया जाता है।

जब बीजांकुर 7-5 सेंमी. ऊँचे हो जाते हैं तब उन्हें पहले से तैयार रोपण-क्यारियों में प्रतिरोपित कर दिया जाता है जो भूमि की सतह से 10-20 सेंमी. ऊँचाई पर बनी होती हैं तथा डलान के पास 0.6-1.2 मी. चौड़ी सीधी पट्टियों के रूप में रहती हैं। मिट्टी को अच्छी तरह खोद कर उसमें काफी मात्रा में सड़ी पत्ती तथा अन्य खाद दी जाती है। क्यारियों की रक्षा ऊपर से की गई छाया द्वारा की जाती है। पौधों 15 सेंमी. की दूरी पर बनी मेड़ों में प्रतिरोपित की जाती हैं तथा रोपणों की निराई एवं सिंचाई सावधानी से की जाती है।

पौधों कभी-कभी भिरीदार बाँस की 22.5 सेंमी. गहरी तथा 7.5-10 सेंमी. व्यास की विशेष टोकरियों में भी तैयार की जाती हैं। टोकरियों में तैयार की गई मिट्टी उसी तरह भरी जाती है जैसे रोपण-क्यारी में और फिर शैथ्या से पौधों निकाल कर प्रत्येक टोकरी में प्रतिरोपित कर दी जाती है। इसके पश्चात् उनको उर्ध्वस्थ छाया के नीचे एक कतार में सटाकर रख दिया जाता है और उनकी हल्की सिंचाई कर दी जाती है। टोकरियों के प्रयोग से यह लाभ है कि पौधों मिट्टी को हिलाये-डुलाये बिना खतों में रोपण के लिये अधिक दूरी तक ले जायी जा सकती है (Yegna Narayan Aiyer, 404)।

बीज सामान्यतः जनवरी से मार्च तक बोये जाते हैं और पौधे 8-12 सप्ताह में रोपण क्यारियों में प्रतिरोपित की जाती हैं और 18 महीने बाद अर्थात् अगले वर्ष जुलाई-सितम्बर तक अंतिम रूप से लगा दी जाती हैं।

**प्रतिरोपण**—काफी की पौधों 45-60 सेंमी. गहरे तथा 30-45 सेंमी. व्यास के गड्ढों में, जो कतार में खोदे जाते हैं, लगाई जाती हैं। ये गड्ढे खराब मिट्टी में 1.5 मी. की दूरी पर, मध्यम मिट्टी में 1.8 मी. की दूरी पर तथा उर्वर मिट्टी में 2.1-3.0 मी. की दूरी पर बनाये जाते हैं परन्तु इतनी दूरी पर रोपण करने का प्रचलन नहीं है।

रोपण क्यारियों में उगाये गये पौधे सामान्यतः टोकरियों में उगाई जाने वाली पौधों से पहले, जुलाई की वर्षा शुरू होने के कुछ पहले, प्रतिरोपित किये जाते हैं। वे पूरी मिट्टी के साथ गड्ढों के अन्दर रख दिये जाते हैं। मिट्टी को नीचे दबा कर खड़ा कर देते हैं, पास में खुट्टियाँ गाड़ दी जाती हैं और पौधों को उनसे तब तक के लिये बाँध देते हैं जब तक वे अच्छी तरह स्थापित न हो जाएँ। टोकरियों में उगाई गई पौधों टोकरी सहित या अलग रोपित की जाती हैं।

**छाया**—दक्षिण भारत में काफी अधिकतर छाया में उगायी जाती है, यद्यपि अन्य देशों में सामान्य रूप से ऐसा नहीं किया जाता। उद्योग के प्रारम्भिक वर्षों में काफी खुले में उगायी जाती थी तथा उपज भी अधिक होती थी। छाया देने की विधि तो बाद में आई। अनुभवों द्वारा सिद्ध हुआ है कि यद्यपि छाया से उपज प्रति हेक्टर घट जाती है, किन्तु वह पौधों को अत्यधिक ताप और वर्षा से बचाती है तथा पत्तियों के रोगों और तना-बेवकों के आक्रमण से उनकी रक्षा करती

है। उपयुक्त छाया नमी को बनाये रखने में बहुमूल्य पत्तवार का काम देती है। यह पौधों को ओलों द्वारा होने वाली क्षति से भी बचाती है, घास-पात की वृद्धि तथा मृदा अपरदन को रोकती है और भाड़ियों पर केवल विसरित प्रकाश ही पड़ने देती है। इसके लिए फलीदार वृक्ष पसन्द किये जाते हैं, क्योंकि वे मिट्टी में नाइट्रोजन को बढ़ाते हैं।

छाया पूरे इलाके में एक-सी परन्तु घनी नहीं होनी चाहिये। इसके लिये छोटी पत्तियों वाले सदाहरित तथा गहरी जड़ों वाले फलीदार वृक्ष, जिनकी लकड़ियाँ बूढ़ तथा तेज हवा को सह सकें, चुने जाते हैं। इनके अंतर्गत (1) ग्रीविलिया रोबस्टा (सिल्वर ओक), (2) एरियायना लियोस्पर्म व्लूम एक्स मिक्सेल (ददाप), (3) आर्टोकार्पस इंडिया मेरिल, (4) फाइकस जातियाँ, (5) टर्मिनेलिया बेलेरिका रॉक्सवर्ग, (6) अल्बिजिया लेवेक वेंथम, तथा (7) अल्बिजिया स्टीपुलेटा वोइविन आते हैं। प्रथम दो अपनी तेज वाढ़ के कारण चुने जाते हैं और नये साफ किये गये क्षेत्रों के लिये उपयोगी होते हैं। आर्टोकार्पस, फाइकस और टर्मिनेलिया उचित ऊँचाई पर अच्छी छाया प्रदान करते हैं। अल्बिजिया के वृक्ष अच्छी तरह बढ़ते हैं परन्तु गमियों में उनकी पत्तियाँ गिर जाती हैं।

छायादार वृक्ष या तो पहले या काफी की पौधों के साथ रोपित किये जाते हैं। खूले साफ किये गये क्षेत्रों में तेजी से बढ़ने वाले एरियायना और ग्रीविलिया जैसे वृक्ष पौधों के रोपण के लगभग एक वर्ष पहले 3.6×3.6 मी. की कतार में परन्तु बाद में जैसे काफी की पौधों बढ़ती जाती हैं उन्हें 10.8×10.8 मी. या 12×12 मी. में दूर-दूर रोपित किया जाता है। अथवा साफ किये गये जंगलों में छोटे हुए खड़े वृक्षों की पूर्ति उपयुक्त वृक्षों से काफी की पौधों के साथ रोपित कर ली जाती है।

**संरक्षी फसलें**—छाया वृक्षों के अतिरिक्त नए काफी वागानों में क्रोटालेरिया जातियाँ, टैफोसिया, केण्डिडा व कन्दोल और इंडिगोफेरा जातियों के समान अस्थायी भू-संरक्षी फसलें उगाई जाती हैं। वे पंक्तियों के बीच की भूमि को ढक लेती हैं और खर-पतवारों को दबा रखती हैं। वे उस समय तक अस्थायी रूप से छाया का काम भी देती हैं जब तक एरियायना या ग्रीविलिया जातियों के पौधे बड़े नहीं हो जाते। जिन स्थानों पर पहले से काफी छाया प्राप्त होती है वहाँ ये फलीदार पौधे हरी खाद का काम देते हैं। पौधों को काटकर मिट्टी में मिला दिया जाता है।

**कृषि क्रियाएँ**—रोपण के बाद जो कृषि क्रियाएँ की जाती हैं उनमें खाद देना, फुनगियाँ चूटना और छँटाई करना और कभी-कभी निराई और गुड़ाई करना मुख्य है। जहाँ पहली पौध रोग अथवा शत्रुओं के कारण नष्ट हो जाती है अथवा कम उपजाऊ हो जाती है उन स्थानों पर नए पौधे लगाए जाते हैं। नए साफ किये वागानों में निराना विशेष रूप से उस समय तक आवश्यक होता है जब तक कि भाड़ियाँ बड़ी होकर परस्पर गुंथ नहीं जाती और अपनी ही छाया से पतवारों की उपज को रोक नहीं देतीं। हाथ की निराई सर्वोत्तम समझी जाती है। कुछ वागानों में हल्की खुदाई या काँटा लगाने अथवा हो चलाने की क्रिया की जाती है। इन क्रियाओं की उपयोगिता के विषय में मतभेद नहीं है। पर गुड़ाई से भूमि का वातन

हो जाता है जिससे जड़ें लम्बी होकर गहराई तक जाती हैं। तीन या चार वर्षों में भूमि की कम से कम एक बार हल्की गुड़ाई की जाती है (Yegna Narayan Aiyer, 409).

काफ़ी के वागानों में उत्तम जल-निकास का होना बहुत आवश्यक है। काफ़ी जहाँ ढालों पर बोई जाती है, वहाँ सीढ़ियाँ बनाई जाती हैं और अधिक जल को निकालने के लिये नालियों की व्यवस्था की जाती है। बहुत-से वागानों में काफ़ी की एकान्तर पंक्तियों के बाद 30-45 सेंमी. गहरी और 45 सेंमी. चौड़ी नालियाँ बनाई जाती हैं। इन नालियों को धीरे-धीरे मिट्टी, सड़ी पत्तियों आदि से भर जाने दिया जाता है और चार अथवा पाँच वर्ष बाद वची हुई पंक्तियों के बीच में भरी हुई नालियों का स्थान लेने के लिए नई नालियाँ खोद दी जाती हैं। ये नालियाँ भूमि अपरदन को रोकती हैं और भूमि को मुवातित रखती हैं। ये अधिक वर्षा के क्षेत्रों में विशेष उपयोगी होती हैं (Gillett, loc. cit.).

खाद देना—नौतोड़ों में बिना खाद दिए ही काफ़ी की अच्छी उपज होती है पर ज्यों-ज्यों काफ़ी की भाड़ियाँ बड़ी होती हैं त्यों-त्यों यह आवश्यक होता जाता है कि समय-समय पर खाद देकर भूमि की उर्वरता को बनाए रखा जाए। जब देश में इन वागानों का रोपण प्रारम्भ हुआ था तो आमतौर से गोबर, खली और अस्थि-चूर्ण इस्तेमाल किए जाते थे। अब इनका स्थान मानक मिश्रणों के रूप में कृत्रिम उर्वरकों ने ले लिया है। मैसूर में किए गए प्रयोगों से जात होता है कि काफ़ी के फलों में 2.3% नाइट्रोजन; 0.4% P<sub>2</sub>O<sub>5</sub>; और 2.0% K<sub>2</sub>O होता है। ऐसा काफ़ी वागान जो प्रति हेक्टर 560 किग्रा. औसत उपज देता हो उसमें तत्वों की कमी को पूरा करने के लिए सड़ी पत्तियों के अतिरिक्त कम से कम 20 किग्रा. नाइट्रोजन; 30 किग्रा. फॉस्फोरिक अम्ल; और 40-60 किग्रा. पोटैश प्रति हेक्टर देना चाहिए।

खाद को आवश्यकता से थोड़ा अधिक रखने के लिये साधारणतया प्रतिवर्ष प्रति हेक्टर 20-40 किग्रा. नाइट्रोजन; 45-64 किग्रा. फॉस्फोरिक अम्ल; और 60-80 किग्रा. पोटैश दिए जाते हैं। मैसूर के कृषि विभाग ने सलाह दी है कि जिन क्षेत्रों में उपज बहुत अधिक होती है, वहाँ प्रति हेक्टर 150 किग्रा. मूंगफली की खली; 40 किग्रा. अमोनियम सल्फेट; 76 किग्रा. मुपरफॉस्फेट; और 120 किग्रा. पोटैसियम सल्फेट और पोटैसियम क्लोराइड का मिश्रण दिया जाना चाहिए। जहाँ औसत उपज होती है वहाँ कम मात्राएँ दी जानी चाहिए। जहाँ भूमि अम्लीय होती है, वहाँ पाँच वर्ष में एक बार प्रति हेक्टर 2.5 टन हवा में बुझाये चूने के देने की सलाह दी गई है (Yegna Narayan Aiyer, 407).

खाद को भाड़ियों के तनों के पास डालने की अपेक्षा उसे सारे क्षेत्र में बराबर बिखेर देना अच्छा समझा जाता है। खादों को दो बार में देना अच्छा रहता है—एक तो मानसूनी वर्षा से पहले मार्च में या उसके आसपास और फिर भारी वर्षा के बाद सितम्बर में। कृत्रिम खादों को वर्षा ऋतु के अन्त में देना सर्वोत्तम होता है। उन समय वे घुल कर वह नहीं पातीं। नाइट्रोजन का उपभोग भाड़ी की वृद्धि की सम्पूर्ण अवधि में एक-सा होता है जबकि फॉस्फोरिक अम्ल का अधिक उपयोग शूक (स्पाइक) और फूल बनने के समय तथा फिर फलों के

पकने से तुरंत पहले होता है। सितम्बर में नाइट्रोजनी खादें देने से नई लकड़ी बनती है जबकि मार्च में देने से वह फलों के निर्माण में उपयोगी सिद्ध होती है। अप्रैल के अंतिम दिनों में अधिक नाइट्रोजनी खाद देने से; हो सकता है कि, फूलों की कलियाँ ही न बनें। इस प्रभाव से लाभ उठा कर द्विचर्पी उपज देने वाले पौधों में फूलने के आधिक्य को कम किया जा सकता है। यदि न्यून फसल की आशा की जाती है तो खाद फूल आने से पहले, और यदि भारी फसल की आशा की जाती है तो वर्षा के बीच खुले दिनों में या वर्षा के अंतिम दिनों में दी जाती है।

आजकल यूरिया (0.5 किग्रा.), ऐमोफास (20:20; 0.5 किग्रा.) और म्यूरिएट ऑफ पोटैश (350 ग्रा.) का जल (200 लिटर) में विलयन बनाकर पत्तियों पर छिड़काव किया जाने लगा है।

चूँटाई और छँटाई—पौधों की चूँटाई में उनकी ऊपर की फुनगी चूँट कर फेंक दी जाती है। इससे पौधे की ऊर्ध्व वृद्धि रुक जाती है और द्वितीयक शाखाओं के फूटने को प्रोत्साहन मिलता है। चूँटाई से उन कल्लों के निर्माण में भी वृद्धि होती है जो सीधे ऊपर की ओर बढ़ने लगते हैं। इनको नियमित रूप से चूँटते रहते हैं जिससे कि शाखाएँ लम्बाई और मोटाई दोनों में बढ़ सकें। फूल और फल अधिकतर पिछले वर्ष की वृद्धि की शाखाओं पर आते हैं और वे सब क्रियाएँ फसल की वृद्धि में सहायक होती हैं, जिनके कारण ऐसी शाखाओं की वृद्धि होती है जिनमें यथासंभव अधिक से अधिक गाँठें होती हैं (Mayne, *Indian J. Hort.*, 1943, 1, 98).

फुनगी चूँटने की क्रिया या तो एक बार में की जाती है जब वृक्ष लगभग 150 सेंमी. ऊँचा हो, अथवा दो बार में—एक बार जब पौधा 60 या 90 सेंमी. ऊँचा हो और फिर दुबारा जब वह 135-150 सेंमी. का हो जाता है।

वृक्षों की शाखाओं की दूसरी अवस्था की वृद्धि को प्रोत्साहित करने का अच्छा समय तब है जब पौधे आपस में मिल गए हों और पहली अवस्था की शाखाओं में कम फल लगने लगे हों। आवश्यकता पड़ने पर शाखाओं की तीसरी अवस्था भी विकसित की जाती है।

छँटाई में अधिकतर वे समस्त प्ररोहें काट दी जाती हैं जिन पर फल आ चुके हों या जो मृत या रोगी हों और वे शाखाएँ भी निकाल दी जाती हैं जो एक दूसरी पर आड़ी आती हों और वृक्ष को भँखाड़ बनाती हों। पहली छँटाई में उन द्वितीयक शाखाओं को, जो मुख्य तने के लगभग 30 सेंमी. के निकट से निकली हों, काट दिया जाता है। इससे वृक्ष का बीच का भाग काफी खुला रहता है। इन पर भी प्रत्येक गाँठ पर से एक द्वितीयक शाखा भी निकाल दी जाती है जिससे कि वे एकान्तर प्राथमिक शाखाओं पर बढ़ सकें और जोड़ों में न बढ़ें, जैसा कि प्राकृतिक रूप में बढ़ती हैं। तृतीयक शाखाओं के साथ भी ऐसी ही क्रिया की जाती है। कुछ दशाओं में तृतीयकों को निकालते ही हटा दिया जाता है और फसल उत्पादन के लिये केवल द्वितीयकों को रक्षा की जाती है। ऐसी स्थिति में जब द्वितीयक शाखाएँ एक दो फसलों दे चुकती हैं तो उन्हें काट दिया जाता है और उनके स्थान पर नई द्वितीयकों को बढ़ने दिया जाता है (Yegna Narayan Aiyer, 410).

छँटाई की कई प्रणालियाँ प्रचलित हैं। एक प्रणाली में, जो 'एगोवियाडा' या 'बहुगुणित तना' प्रणाली कहलाती है, मुख्य तने को घरती के सहारे झुका दिया जाता है और उसमें से नई और खड़ी शाखाओं की एक श्रेणी को निकलने दिया जाता है। दूसरी में झाड़ियों को इस प्रकार सँवारा जाता है कि फसल-उत्पादक शाखाओं का एक घना क्षेत्र ऊपर बन जाता है। अधिकतर निचली शाखाएँ काट कर निकाल दी जाती हैं। इससे फलों को चुनने में सरलता होती है और साथ ही मुख्य तने पर घना आच्छादन होता है और छेदक कीटों से न्यूनतम हानि होती है।

नियमित छँटाई की आवश्यकता केवल उस समय होती है जब पौधे 8-10 वर्ष पुराने हो जाते हैं। छँटाई की तीन कोटियाँ प्रचलित हैं : एक हल्की छँटाई होती है जो चाकू से काट कर अथवा हाथ से तोड़ कर की जाती है। दूसरी छँटाई कुछ अधिक होती है। इसमें सब व्यर्थ या अधिक फल न देने वाली कायिक शाखाओं को काट दिया जाता है और केवल कुछ चुनी हुई नई और उत्पादक शाखाओं को रहने दिया जाता है। तौसरी छँटाई इन दोनों के बीच की है। दक्षिण भारत में फसल की प्रवृत्ति द्विवर्षी होती है। एक वर्ष भारी और दूसरे वर्ष हल्की फसल आती है। यदि प्रतिवर्ष नियमित रूप से काफ़ी छँटाई कर दी जाती है तो इससे इस द्विवर्षी के स्वभाव पर नियंत्रण होता है और फसल, कम होकर भी, नव वर्षों में एक-सी होती है।

छँटाई का सर्वोत्तम समय फसल लेने के तुरन्त बाद होता है, पर जिन क्षेत्रों में फसल भारी रहती है और जहाँ फसल के बाद झाड़ियाँ दुर्बल दिखाई देती हैं वहाँ केवल सूखी टहनियाँ और शाखाएँ तोड़ दी जाती हैं और झाड़ियों को छँटाई करने से पहले विश्राम दे देते हैं।

माचं में जब फसल आई हुई होती है तो अनावश्यक कल्लों और मुख्य तना अथवा शाखाओं से निकलने वाले सगक्त ऊर्ध्वार प्ररोहों को हटाने या तोड़ देने से फलों के विकास और पकने के लिए झाड़ी को पोषण का अधिकतम उपयोग करने में सहायता मिलती है। मितम्बर से अक्तूबर तक छँटाई करते रहने से एक नमान फूल आते हैं और फसल-उत्पादक लकड़ी के शीघ्र प्रौढ़ होने में सहायता मिलती है।

ये क्रियाएँ विशेषतया का. अरेविका के साथ की जाती हैं। दक्षिण भारत में का. रोवस्टा के बागानों में भी का. अरेविका के बागानों की भाँति कृषि क्रियाएँ की जाती हैं, किन्तु जो जानकारी प्राप्त है उससे लगता है कि का. रोवस्टा के लिए कृषि क्रियाओं की विधि अलग होनी चाहिए (Mayne, 28).

रोग और नाशक-जीव - का. अरेविका को हानि पहुँचाने वाला सबसे गंभीर रोग पत्तियों का रोग (पर्ण-अंगमारी या किट्ट) है जो हेमिलाइया वास्टेट्रिक्स बर्केले और ब्राउन के कारण होता है। इन कवक के कारण पत्तियों में पीले-नारंगी रंग के घब्ये पड़ जाते हैं और बाद में ग्रन्थ पत्तियाँ झड़ जाती हैं। इससे झाड़ियाँ दुर्बल हो जाती हैं और उनकी वाढ़ मारी जाती है। बोर्डो-मिश्रण के छिड़काव से इन रोग के पैदा होने और अधिक फैलने में रोका जाता है। अब तो यह छिड़काव नियमित रूप से वर्ष में दो बार किया जाता है—एक बार मानसूनी

वर्षा से पूर्व, अप्रैल में और पुनः वर्षा के पश्चात्, सितम्बर में। इस कवक को चार प्रजातियाँ ज्ञात हो चुकी हैं और का. अरेविका के ऐसे विभेदों को विकसित करने के प्रयत्न किये जा रहे हैं जो इनके आक्रमण के प्रतिरोधी हैं। विभेद, एस. 288 कवक की सामान्य प्रजातियों का प्रतिरोधी होता है [Mayne, *Bull. Coffee Exp. Sta., Mysore*, No. 19, 1938, 2; Thomas, *Monthly Bull. Indian Coffee Bd*, 1948, 12 (6), 5; Sundaram, *ibid.*, 1949, 13 (11), 157].

इसके अतिरिक्त कुछ अन्य रोग भी होते हैं, जैसे कि कार्टेशियम कोलेरोगा बी. हाक के कारण काला विगलन और कोलेटोट्रिकम काफ़िग्रानम नोक के कारण होने वाला पञ्चमारी। पहला रोग सामान्यतः अधिक ऊँचाई और भारी वर्षा वाले क्षेत्रों में होता है और दूसरा रोग कहीं-कहीं होता है किन्तु इससे कोई गंभीर क्षति नहीं पहुँचती। इन दोनों रोगों और कवकों से होने वाले अनेक अन्य. नाधारण रोगों का नियंत्रण बोर्डो-मिश्रण के छिड़काव द्वारा किया जाता है (Thomas, *loc. cit.*).

काफ़ी का मुख्य नाशक-जीव तना वेवक (जाइलोट्रेक्स क्वार्डिपीस चेमूलिन) है जो मुख्य तने को खाकर तथा झाड़ी को हानि पहुँचा कर अन्त में उसका विनाश कर देता है। यह वेवक सभी आयु की झाड़ियों पर आक्रमण करता है; इसको रोकने का एकमात्र उपाय है रोगग्रन्थ झाड़ियों को उखाड़कर या उसके अंगों को तोड़कर जला देना। यह नाशक-जीव घनी छाया में कम लगता है। अंडाणु-नाशक तथा लारवा-नाशक पदार्थों के प्रयोग और अक्तूबर में तनों को रगड़ने से भी इन पर नियंत्रण प्राप्त किया जा सकता है [Thomas, *loc. cit.*; Pattabhiraman, *Monthly Bull. Indian Coffee Bd*, 1948, 12(8), 5].

काफ़ी के अन्य नाशक-जीवों में हरा खटमल (कोकस विरडिस ग्रीन) और भूरा खटमल (को. हेमिस्फेरिकम टार्ग.) सम्मिलित हैं। ये दोनों पत्तियों को ग्रन्थ करके झाड़ी की वाढ़ में रुकावट डालते हैं। करंजा (पोंगमिया ग्लेब्रा) के तेल से बने नावुन के घोल (25 लिटर पानी में आधा किग्रा. नावुन) का छिड़काव एक प्रभावकारी उपचार है (Yegna Narayan Aiyer, 420).

उन क्षेत्रों में जहाँ का. अरेविका की ग्नेती होती है नामान्यतः नेमाटोड या ईल कृमि लग जाते हैं। इनमें से प्रमुख हैं : प्रैटोलैक्सकाफ़िए, ऐटीलैकुलस रेनीफामिस, रेडोफोलस सिमिलिस, हेमोक्रिकोनेमॉयडीज तथा मेलायडोगाइन. ऐसी अवस्था में का. अरेविका के वजाय का. रोवस्टा की ग्नेती शुरू कर देनी चाहिए।

का. रोवस्टा का मुख्य छिद्र वेवक, जाइलैबोरस मारस्टैटाइ है जो कोमल टहनियों में नुरंग करके उन्हें मुखा देता है। नुरंगी टहनियों को छाँटकर जला देने से यह रोग अधिक नहीं फैलने पाता (Thomas, *loc. cit.*).

इन नाशक-जीवों और रोगों के अतिरिक्त काफ़ी के पेट की जड़ों का एक परजीवी आवृतवीजी पौधा, बेलानीफोरा इंडिका वालिग भी है। यह पौधा झाड़ी की जीवन-शक्ति क्षीण करके उपज को कम कर देता है। इसको नष्ट करने के लिए फूल लगने से पहले ही पौधे की कन्दों को नांदकर नष्ट कर देना चाहिए (Yegna Narayan Aiyer, 422).

कटाई—पौधे तीन वर्ष की आयु में ही फूलने लगते हैं और 30-50 वर्ष या इससे अधिक तक फल देते रहते हैं. दक्षिण भारत में सामान्यतः पहली भारी वर्षा के बाद मार्च के अन्त या अप्रैल में पौधों में फूल लग जाते हैं. फूलों पर पड़ने वाली वर्षा की अवधि तथा परिमाण का उपज पर भारी प्रभाव पड़ता है. यदि वर्षा कम होती है तो बहुत-सी कलियाँ नहीं खिल पाती और यदि वर्षा अधिक समय तक होती है तो ठीक से बीज नहीं पड़ने पाते. ऐसा अनुभव है कि सफल पुष्पण के लिए 50 सेण्ट वर्षा आवश्यक होती है.

दक्षिण भारत में सामान्यतः द्विवर्षी फसल होती है जिसमें एक बार अच्छी होती है तो दुबारा कम होती है. विगत वर्ष की फल लगी हुई लकड़ियों की मात्रा और विलग की गई पुष्प-कलिकाओं की संख्या के आधार पर उपज की घटती या बढ़ती का निर्धारण होता है. पर्याप्त मात्रा में खाद डालने और अच्छी तरह छँटाई करने से इस प्रवृत्ति को आंशिक रूप से कम किया जा सकता है (Mayne, *Indian J. Hort.*, 1943, 1, 98).

फूल लगने के लगभग 8-9 मास बाद सरस फल बड़े होकर पक जाते हैं और अक्तूबर-नवम्बर तक तोड़ने लायक हो जाते हैं. फलों को तोड़ने की ऋतु और संख्या भिन्न-भिन्न क्षेत्रों की जलवायु और ऊँचाई पर आधारित होती है. मैसूर तथा कुर्ग में, जहाँ केवल एक बार फूलने पर फसल होती है, फलों को फरवरी तक तीन या चार दौर में चुना जाता है. नीलगिरि और गेवरॉय के ऊँचे स्थानों में, जहाँ कई बार फूल लगते हैं, मई-जून तक कई दौर में फलों को चुनना पड़ता है (*Rep. Marketing Coffee*, 143).

फलों को चुन करके तोड़ा जाता है. केवल पके हुए फल तोड़े जाते हैं. अपरिपक्व फलों में दोषी बीन (जिन्हें ट्रियाग कहते हैं) की प्रतिशत मात्रा अधिक होती है और अधिक पके हुए फलों का गूदा निकालने में कठिनाई होती है. फल तोड़ने के प्रथम दौर में केवल पके हुए फलों के लिये हर भाड़ी को मावधानी से देखना पड़ता है. इस क्रिया को उडाऊ-चुनाई (फलाई पिकिंग) कहते हैं. बाद में जब अधिकांश फल पक जाते हैं तो क्रम से एक-एक पंक्ति के फलों को चुना जाता है और डम प्रकार से तीन दौरों में सारे फल चुन लिए जाते हैं. भाड़ियों में बचे परिपक्व या अपरिपक्व फलों को, अर्थात् छटनो को, अंतिम दौर में संग्रह कर लिया जाता है. जमीन पर गिरे फलों को बटोर लिया जाता है.

उपज—काफी की उपज, बोई गयी किस्म, जलवायु, मिट्टी, आयु तथा अन्य कारकों के अनुसार बदलती रहती है. तैयार काफी की उपज प्रति भाड़ी 200 ग्रा. से 400 ग्रा. और प्रति हेक्टर 100 किय्रा. से 1,200 किय्रा. के बीच होती है. का. अरेबिका के वागानों में औसत उपज लगभग 200-300 किय्रा. होती है. कुछ स्थानों पर लगभग 2,000 किय्रा. प्रति हेक्टर उपज हो जाती है. का. रोबस्टा के वागानों से औसत उपज 400-500 किय्रा. प्रति हेक्टर होती है.

काफी के उत्पादन को अधिकांशतः 'बुशेलों' में व्यक्त किया जाता है जो एक टन से तैयार होने वाली काफी होती है. यह उत्पादन अत्यधिक लोहमय भूमि में (जिसमें अपवाद रूप से बड़ी बीनें होती हैं) 76 बुशेल प्रति टन और दुर्बल भूमि में

95 बुशेल प्रति टन तक होता है. लगभग 82 बुशेल का उत्पादन उत्तम और 85 बुशेल औसत उत्पादन माना जाता है.

## बाजार के लिए काफी की तैयारी

व्यापार के लिए काफी बीन को उसके ऊपर की कई आच्छादी परतों, जैसे रजत-त्वचा, पार्चमेंट, मॉसल गूदा और बाह्य-त्वचा को हटाकर तैयार किया जाता है. अंतिम उत्पाद के गुण उसको तैयार करने की रीति पर निर्भर करते हैं. इसके लिए दो मुख्य विधियाँ व्यवहार में लाई जाती हैं—शुष्क, और धावन या गीली विधि. प्रथम विधि के अनुसार पहले फलों को धूप में सुखाया जाता है और फिर दल कर छिलके उतार दिए जाते हैं. बाद में बीन को सुखावन-शेड में संसाधित किया जाता है. इस प्रकार प्राप्त उत्पाद को 'चेरी काफी' या 'प्राकृतिक काफी' कहते हैं. द्वितीय विधि के अनुसार गीले फलों से ही छिलकों को कई क्रियाओं द्वारा, जैसे लुगदीकरण, किष्वन, धावन और शुष्कन के द्वारा हटाया जाता है. इस प्रकार प्राप्त उत्पाद को 'पार्चमेंट काफी' कहते हैं. चेरी काफी अधिकतर छोटन और बटोरन से और पार्चमेंट काफी तोड़े गए एक-समान पके फलों से बनाई जाती है.

शुष्क विधि—शुष्क विधि को केवल छोटे काश्तकार ही प्रयोग में लाते हैं क्योंकि उनके पास धुली हुई काफी बनाने के लिए आवश्यक उपस्कर और अन्य सुविधाएँ नहीं हो पाती. तो भी, ब्राजील, साल्वेडोर, वेनेजुएला और कोलम्बिया में, जहाँ फसल कटने के समय पानी की कमी के कारण गीली विधि का प्रयोग नहीं किया जा सकता, इस विधि का ही अधिकतर



चित्र 19—काफी की चुनाई

## काफ़िया

प्रयोग किया जाता है। तोड़े गए फलों को किमी मुझाने वाले फर्न पर अथवा ईट और सीमेंट के बने बाँधों पर फैला दिया जाता है और 2-3 नफ्ताह तक सूखने दिया जाता है। जब फल सूख जाते हैं (ऐसी अवस्था में छिलके के अन्दर की बीन फल के हिलाने पर बड़बड़ाती है) तो उन्हें या तो लकड़ी या पत्थर के चरन में पीसा जाता है या छिलके निकाले जाते हैं। बाद में भूमी को पछोर कर पार्चमेंट सहित बीन को थैलों में भरकर मनायन के लिए भेज दिया जाता है।

**गोली विधि**—तोड़े गए फलों को लुगदी घर (पत्थर हाउस) में लाकर उनमें से हरे और पके फलों को छाँटकर अलग कर लिया जाता है। काफ़ी का फल अभी पका मगना जाता है जब उसे तर्जनी और अँगूठे के बीच धीरे से दबाने पर बीन फल से बाहर निकल आती है और गूदा हाथ में रह जाता है।

इस प्रकार से छाँटे गए फलों को मापक कक्ष के फर्न पर मानक-बक्के के भीतर भर कर मापते हैं। ये मापक कक्ष, जिन्हें चैरी लाफ्ट कहते हैं, ऐसे धिरे कमरे अथवा दीवारों से घिरे हुए अहाते की तरह होते हैं जिनका फर्न एक छिद्र की ओर ढालू बना होता है। फर्न पर रखी गयी चैरी को जल की धारा इसी छिद्र से अपने माथे वहाँ ले जाती है। इस जल-धारा के अंतिम भाग में एक गड्ढा होता है जिनकी बगल में दो छेद होते हैं—एक ऊपर की ओर और एक पेंदी में। भारी चैरी पेंदे वाले छेद से होकर दूसरे जलमार्ग में जाती है जिसके द्वारा लुगदी बनाने वाले कक्ष में पहुँच जाती है। प्लावित और अर्ध-प्लावित चैरी ऊपर वाले छेद से होकर बगल के दूसरे गड्ढे में जाती है जहाँ पर वे छेदों में रक जाती हैं और पानी बाहर बह जाता है। इनके बाद प्लावित तथा अर्ध-प्लावित चैरी को हरी चैरी के माथे मुझा कर प्राञ्चन चैरी बनायी जाती है।

भारी फल पहले पत्थर के ऊपर रखे गए पात्र में जाते हैं और फिर वेदन तथा पत्थर के बीच पहुँचते हैं जहाँ पर बीन और गूदा अलग हो जाते हैं। गूदा पत्थर के पिछले भाग में बने एक मूँह द्वारा निकल जाता है और बहते हुए जल के माथे गड्ढे में पहुँच जाता है। बीन एक चलनी पर एकत्रित होनी है और बाद में ग्राही-कुंड की फर्न पर गिरा दी जाती है। ऐसे फल जो बिना कुचले चलनी पर रके रह जाते हैं उन्हें फिर से पत्थर में भेज दिया जाता है।

गूदा रहित काफ़ी को किण्वन-कुंडों में एकत्रित किया जाता है जहाँ पर अधिक जल निकाल दिया जाता है। इसको बोरां से ढक कर लगभग 21-27° ताप पर 24-26 घंटे तक किण्वित होने के लिए छोड़ दिया जाता है। जब बोने के बाद गोला पार्चमेंट हाथ में नहीं चिपकता तब यह समझा जाता है कि पर्याप्त किण्वन हो चुका है। यदि किण्वन उचित ढंग से नियंत्रित नहीं किया जाता तो निम्न कोटि की दुर्गन्धमय काफ़ी, जिसे 'फॉन्सी काफ़ी' कहते हैं, प्राप्त होती है। अच्छी तरह से गूदा न निकला रहने पर अथवा अत्यधिक पके फलों में मनायित करने से फॉन्सी काफ़ी ही बनती है।

अधिक ऊँचाई पर स्थित क्षेत्रों में शीघ्र ही पर्याप्त किण्वन नहीं हो पाता अतः ऐसे स्थानों पर किण्वन की गति बढ़ाने के लिए फर्न विधियाँ बनाई गई हैं, जैसे नमय-नमय पर फर्नों के ढेर पर गरम जल छिद्रकता और ढेर को पनटने रहना, या किण्वन कुंडों की पेंदी में विद्ये नलों द्वारा गरम जल प्रवाहित



चित्र 20—काफ़िया अरेविका के पके फल तथा घुसे पार्चमेंट

करना या डेरी को धान की पुआल या राख से ढक देना अथवा ताजा यीस्ट या पहले के किण्वन से प्राप्त श्लेष्मा को डेरी में डाल देना। पर्याप्त किण्वन हो जाने के बाद काफ़ी के ऊपर पर्याप्त जल डाला जाता है और श्लेष्मा तथा अन्य चिपचिपे पदार्थों से विलग करने के लिये अच्छी तरह से घुलाई की जाती है। हल्के बीन सतह पर तैरते रहते हैं जिन्हें अलग कर लिया जाता है।

आजकल भँवरदार बक्ता (स्वर्ल बक्ता) और नाली (चैनल) के उपयोग से काफ़ी की घुलाई में नया मुझा हुआ है। काफ़ी की लुगदी जलमार्ग में से बहकर एक ऐसे स्वर्न बॉक्स में गिरती है जिसमें जल की एक स्पर्शी-धारा प्रवेश करती है और उन धारा के समान्तर दूसरी स्पर्शी-धारा से जल बाहर निकलता है। भारी बीन तलों में इकट्ठे हो जाते हैं और प्लावित तथा अर्ध-प्लावित बीन ऊपर से निकल जाते हैं। बॉक्स में कुछ नीचे 90 मी. लम्बाई, 45-60 नेंमी. चौड़ी और 45 नेंमी. गहरी एक ऐसी नाली में काफ़ी की घुलाई होती है जिनमें छः मोड़ होते हैं और जिसके दोनों छोरों के मध्य में एक 40 सेंमी. का गर्त बना होता है। यह नाली ईट और गारे की बनी होती है। इसका अनुप्रस्थ अनुच्छेद या तो U या — आकार का होता है। नाली की लम्बाई में उचित स्थानों पर बने कई फाटकों की नहायता से नाली के अन्दर जल-मूँठ को नीचा या ऊँचा किया जा सकता है। जहाँ सबसे ऊपर वाला मोड़ प्रारम्भ होता है, 18 मी. के जलस्तम्भ पर 3-7 नेंमी. की नलिका से जल बाहर निकलता है। इनके पश्चात् नाली के अन्दर काफ़ी को जल-धारा की विपरीत दिशा में उलटा-पुलटा जाता है और क्रम से एक के बाद दूसरा फाटक नीचा किया जाता है जिससे हर फाटक पर कुछ काफ़ी एकत्र हो जाती है और इन प्रकार घुलाई के माथे-माथे काफ़ी का कोटि-निर्धारण भी होना रहता है। प्लावित और अर्ध-प्लावित काफ़ी को बाहर बहने दिया जाता है और अलग एकट्ठा करने के लिये दिया जाता है। फाटकों पर एकत्रित काफ़ी को नीचे कोटियों में विभाजित किया जाता है—प्रथम और



द्वितीय, तृतीय और चतुर्थ और पाँचवे तथा छठे फाटकों से प्राप्त. इन तीनों कोटियों की काफी को अलग-अलग सुखाकर बाजार में अलग-अलग बेचा जाता है. सरकारी काफी अनुमन्वान केन्द्र, बालिहोनूर में किए गए प्रयोगों ने यह ज्ञात हुआ है कि सम्भावित न्यूनतम समय में किण्वित और सतर्कता से सूखी काफी का सबसे अधिक मूल्य चान्वा (टेम्प्टर) द्वारा निर्धारित किया जाता है.

घोने के बाद बीन को नारियल की जटा की बनी चटाइयों या दावों पर सुखाया जाता है. कुछ स्थानों में काफी को बांस के मंच पर विछी नारियल की चटाइयों पर सुखाया जाता है. आजकल काफी के अन्तिम गुणकन के लिए अधिकतर कृत्रिम जल-शोषको का प्रयोग किया जाता है जब काफी इतनी सूख जाए कि एक वृशेज की 16 किग्रा. रह जाए तो इसको छिद्रित घातु के बने ड्रमों में भर दिया जाता है. ड्रमों को धीरे-धीरे घुमाते हुए उनके अन्दर गरम वायु प्रवाहित की जाती है. इस विधि के द्वारा काफी जीव ही सूख जाती है और इसकी मात्रा एक वृशेज में से 14.4 किग्रा. रह जाती है.

पार्चमेंट उतार लेने के पश्चात् काफी का आकार ठीक करके और छाँट-छाँट कर संसाधन-संस्थापन में थैलों के अन्दर भर दिया जाता है. सर्वप्रथम इसको इतना सुखाया जाता है कि पर्याप्त कठोर हो जाए अर्थात् दाँतों के बीच दवाने पर बीन टुकड़ों में टूट जाए. जब सम्पूर्ण काफी एक-सी सूख जाती है तो एक कमरे के भीतर इसको ढेर लगाकर ढंडा होने के लिए छोटे देते हैं. फिर काफी को छिलका उतारने वाले पीलर में डालते हैं जिसमें सामान्यतः द्रोणिका के अन्दर कार्य करने वाला एक ऐसा भारी पहिया होता है जिस पर पनारीदार घातु से मढ़ी हुई चौड़ी नेमि चढ़ी होती है. यह बीन से पार्चमेंट तथा रजत-त्वचा को अलग कर देना है और इस प्रकार आकार के अनुसार बीन छाँटने के योग्य हो जाती है. मशीन के द्वारा बीनों को भिन्न-भिन्न परिमाण की चलनी में चाल कर इच्छानुसार आकार दे दिया जाता है. काफी को छाँटना मेहनत का काम है और अधिकतर यह कार्य स्त्रियों के द्वारा ही किया जाता है. चलनी के द्वारा बीनों को दो कोटियों—पीवेरी और फ्लैट—में अलग कर दिया जाता है. पुनः फ्लैट को भी अ, आ और इ, तीन श्रेणियों में वर्गीकृत किया जाता है. भिन्न-भिन्न संस्थापनों में काफी की कोटि भिन्न-भिन्न होती है, इसलिए काफी की कोटि का मानकीकरण करने के यत्न हो रहे हैं. काफी को छाँटते समय स्त्रियाँ उसे पछोर कर कटी, दोपी तथा नष्ट बीनों (और अन्य बाह्य पदार्थों) को अलग कर लेती हैं—इन सब को ट्रियाग कहते हैं. कोटि-निर्धारित पदार्थ को थैलों में भरकर बाजार में भेज दिया जाता है.

काफी का मानसूनीकरण—कुछ यूरोपीय देशों में जैसे फ्रांस, नावें और न्विड्जरलैंड ने आर्द्र वातावरण में विशेष उपचारित काफी को अधिक महत्व दिया जाता है. इस प्रकार उपचारित चेरी काफी ग्वेन रंग की और विजेष सुगंधित तथा न्वादिष्ट होती है. विगत वर्षों में जहाज के भीतर आर्द्र भाग में काफी को रख कर निर्यात किया जाता था और जब वह यूरोपीय अन्दरगाहों पर पहुँचती थी तो उसमें ये गुण स्वयं ही आ जाते थे. संग्रह में सुचार और परिवहन में कम समय लगने के कारण आजकल काफी में उन गुणों को, जो पहले दोषपूर्ण



चित्र 21—काफी की छाँटाई

परिवहन के कारण स्वयं आ जाते थे, लाने के लिए विशेष उपचार करने पड़ते हैं. मानसूनीकरण सर्वप्रथम मगलोर में प्रारम्भ हुआ है. दक्षिण-पश्चिम मानसून के प्रारम्भ होने पर (मई के अन्त या जून के प्रारम्भ में) अच्छे सवाननशील गोदामों में मीमेट या ईट के फर्श पर चेरी काफी की 10-15 सेंमी एक-सी मोटाई की परत फैला दी जाती है और 4-5 दिनों तक जब तब इसको उलटते-पुलटते रहते हैं. इसके पश्चात् काफी को बोरो में भरकर 4 या 6 बोरो का एक-एक ढेर पकितवद्ध करने लगा देते हैं. पकितियों के बीच इतनी जगह रखी जाती है कि आर्द्र मानसूनी वायु का संचरण प्रत्येक बोरे के चारों ओर अच्छी तरह हो सके. एक सप्ताह के अंतर पर बीन को एक बोरे से निकालकर दूसरे बोरे में भर दिया जाता है जिससे कि समान रूप से मानसूनीकरण किया जा सके यह प्रक्रम लगभग 6 सप्ताहों में पूरा हो जाता है और उत्पाद बाहर भेजने लायक हो जाता है (Rep. Marketing Coffee, 151).

### भौतिक लक्षण एवं रासायनिक संघटन

सुखाई गई बीन अंडाकार, 1/2-1 सेंमी. लम्बी, एक ओर उभड़ी और दूसरी ओर चपटी होती है. पीवेरी गोल एवं

अंडाकार होती है। इसका रंग गहरे नीले से लेकर पीला तक होता है। यह रंग, किस्म, भूमि, जलवायु एवं अन्य प्रादेशिक कारकों, तैयार करने की विधियों, आदि पर निर्भर करता है। काफ़ी का आ.घ. 1.0 से 1.3 तक होता है। दक्षिण भारत की काफ़ी का औसत आ.घ. 1.25 है। अधिक घनत्व वाली बीनें कम घनत्व वाली बीनों से श्रेष्ठ मानी जाती हैं।

कच्ची काफ़ी में हल्की-सी अजीब गंध होती है और इसका स्वाद हल्का मिठास लिये थोड़ा-थोड़ा कड़वा होता है। पेय की भाँति उपयोग करने के लिये काफ़ी को भूनकर इसका चूर्ण तैयार करते हैं; फिर इसका काढ़ा बना कर जलीय निष्कर्ष बनाते हैं। वाद में चीनी और दूध के साथ अथवा इनके बिना ही पीते हैं। भूनेते समय काफ़ी में अनेक परिवर्तन होते हैं। बीनें फूलकर पहले से लगभग दुगुनी हो जाती हैं और इनके स्वाद में कड़वापन आ जाता है। अधिकांश शर्करा का कैरामेल बन जाता है, कैफ़ेटैनिक अम्ल की मात्रा घटकर लगभग आधी रह जाती है और काफ़ी की विशिष्ट सुगंध विकसित हो जाती है। अल्प मात्रा में फेरफ्यूरेल्लिडहाइड भी बनता है। क्लोरोजेनिक अम्ल का विच्छेदन होने से कैफीक एवं क्विनिक अम्ल बनते हैं और कैफीन की कुछ-कुछ क्षति होती है। वसीय अवयवों में से केवल मोम में ही, जो कि बाह्य भाग में रहता है, परिवर्तन होता है और भूनेते के कारण वास्तविक काफ़ी-वसा मुक्त हो जाती है (Winton & Winton, IV, 147; Chem. Abstr., 1937, 31, 6755)।

भुनी हुई काफ़ी की सुवास इस बात पर निर्भर करती है कि उसे किस विधि से कितना भूना गया है। देर तक भूनेते से काफ़ी का स्वाद कड़वा और तीक्ष्ण हो जाता है और कम भूनेते पर द्राव में कैफीन के निष्कर्षण पर प्रभाव पड़ता है। यदि बीनें अधिक भूनी और कल्हारी न जाएँ तो कैफीन की मात्रा में विशेष परिवर्तन नहीं हो पाता।

काफ़ी का बाजार भाव जिन बातों पर निर्भर करता है उनमें निर्मित काफ़ी के प्रति प्याले का गुण (कप नवालिटी) और कच्ची एवं भुनी हुई बीनों के भौतिक लक्षण, जैसे कि आकार, एकलपता, रंग, चमक और पाव संख्या (अर्थात् वे बीन जो भूनेते पर प्रामाणिक बीन का रंग न दे सकें) प्रमुख हैं। भारत में काफ़ी का बाजार भाव अधिकतर बीन के आकार-प्रकार, रंग और आपेक्षिक घनत्व द्वारा तय किया जाता है परंतु कभी-कभी इसका भाव उत्पादक क्षेत्र पर भी निर्भर करता है। काफ़ी की श्रेष्ठ किस्म, इसके प्रति टन में वुशेल संख्या द्वारा अथवा एक वुशेल के भार द्वारा निश्चित की जाती है। श्रेष्ठ बीनों का भार, 27.5 किग्रा. ; अच्छी बीनों का भार, 27 किग्रा.; साधारण बीनों का भार, 26.5 किग्रा.; और घटिया किस्म की बीनों का भार, 26.0 किग्रा. प्रति वुशेल होता है। विभिन्न किस्म की काफ़ियों को भूनेते, चर्च करने एवं काढ़ा बनाने की नियंत्रित दशाओं के अंतर्गत प्राप्त इनके निष्कर्षों के परीक्षण से इनमें काफ़ी अंतर देखा जाता है। इस परीक्षण की प्रमुख विशेषताएँ—स्वाद और गंध, द्राव की अम्लता, सुगंध एवं पिंड की जांच का मूल्यांकन हैं। अनेक खोजों के होने पर भी काफ़ी के भौतिक तथा रासायनिक गुणों में तथा चाखा द्वारा काफ़ी के गुणों के विषय में दिये हुए निर्णय में कोई सह-सम्बन्ध स्थापित नहीं हो सका है (Rep. Marketing Coffee, 180)।

काफ़ी के अनेक नमूनों का विश्लेषण करने पर जो परिणाम प्राप्त हुये, वे हैं: आ.घ., 1.18-1.35; आर्द्रता, 6-10; नाइट्रोजन, 1.6-2.3; अपरिष्कृत प्रोटीन, 10-14; वसा, 10-14; और राख, 3.0-4.8% (Coffee Quality Investigation, Dep. Agric., Mysore, 1947)।

का. अरेबिका (मोचा) के बीनों का औसत संघटन इस प्रकार है: कच्ची बीनें—आर्द्रता, 8.98; प्रोटीन, 9.87; कैफीन, 1.08; वसा, 12.60; शर्करा, 9.55; डेक्सट्रिन, 0.87; कैफ़ेटैनिक अम्ल, 8.46; और राख, 3.74%; भुनी हुई काफ़ी—आर्द्रता, 0.63; प्रोटीन, 11.23; कैफीन, 0.82; वसा, 13.59; शर्करा, 0.43; डेक्सट्रिन, 1.24; कैफ़ेटैनिक अम्ल, 4.74; और राख, 4.56% (Winton & Winton, IV, 149)।

विभिन्न जाति की बीनों में कैफीन का अंश भिन्न-भिन्न होता है जैसे का. अरेबिका में 1.0-1.2%; का. लिबरिका में 1.4-1.6%; का. रोबस्टा में 1.5-2.5%; और का. मॉरोटेनिया में 0.07%। विभिन्न देशों में उत्पन्न एक ही जाति के बीजों में कैफीन की मात्रा पृथक-पृथक होती है। का. अरेबिका बीनों में उपस्थित कैफीन की मात्रा में जो अन्तर पाया जाता है वह इस प्रकार है: दक्षिण भारत, 1.0-1.2; मोचा (अरब), 0.6-0.9; ब्राजील, 0.5-0.9; और कोलम्बिया, 0.8-3.0%।

कैफीन काफ़ी का एक प्रमुख अवयव है जिसके कारण काफ़ी में उद्दीपक गुण आता है। बीनों में यह मुख्यतः पोटैसियम कैफीन क्लोरोजेनेट के रूप में उपस्थित रहता है। काफ़ी में प्राप्य अन्य क्षारक ट्राइग्लोसेलीन और कोलीन हैं।

कच्ची और भुनी हुई काफ़ी में कैफ़ेटैनिक अम्ल होता है जो क्लोरोजेनिक अम्ल और कार्बोसिलिक अम्ल का मिश्रण होता है। क्लोरोजेनिक अम्ल, कैफीइक अम्ल (C<sub>6</sub>H<sub>6</sub>O<sub>4</sub>, ग.वि., 195°) और क्विनिक अम्ल (C<sub>7</sub>H<sub>12</sub>O<sub>6</sub>, ग.वि., 163°) का डेप्साइड है। यद्यपि क्लोरोजेनिक अम्ल, टैनिक अम्ल की कुछ अभिक्रियाओं को प्रदर्शित करता है तथापि यह ऐल्बुमिन, जिलेटिन अथवा ऐण्टीपाइरीन को अवक्षेपित नहीं करता। यही कारण है कि इसका सम्बन्ध टैनिनों से नहीं जोड़ा जा सकता (Winton & Winton, IV, 159-60)।

कच्ची बीनों में शर्करा प्रायः ग्लाइकोसाइडों के रूप में रहती है। इसमें स्पूक्रोस, डेक्सट्रिन, सेल्युलस, पेक्टोसिन और हेमीसेल्युलस होते हैं।

काफ़ी बीन का तेल और मोम—कच्ची काफ़ी में लगभग 10% तेल और मोम होता है जिनका निष्कर्षण पेट्रोलियम ईथर द्वारा करते हैं। निष्कर्ष का 10% मोम होता है। बीन तेल के लक्षण हैं: आ.घ.<sup>15°</sup>, 0.9438-0.9453;  $n_D^{25}$ , 1.4678-1.4691; साव्. मान, 160-180; आयो. मान, 79-98; आर. एम. मान, 0.5-0.7; पोलैस्के अंक, 0.2-0.3; असाव्. पदार्थ, 6.1-10; संतृप्त अम्ल, 37-40; और असंतृप्त अम्ल, 51-54%। वसा अम्लों में मुख्यतः लिनोलीक, ओलीक, पामिटिक अम्लों के अतिरिक्त अल्प मात्रा में मिरिस्टिक, स्टीरैरिक और ऐराकडिक अम्ल रहते हैं असाव्नीकृत पदार्थ में फाइटोस्टेराल, साइटोस्टेराल, कैफ़ेस्टेराल, कैफ़ेग्राल और टोकोफेराल पृथक किये गये हैं। बीनों के मोम—जैसे टिलके में टेट्राकोसाइक अम्ल होता है (Jamieson, 58; Chem. Abstr., 1932, 26, 4609; 1939, 33, 768; 1943, 37, 5607; 1944, 38, 1133; Thorpe, III, 257)।

वाष्पशील तेल—भुनी हुई काफ़ी के वाष्पशील तेल में निम्नांकित अवयवी यौगिक पहचाने गये हैं: ऐसीटैल्डिहाइड, फ़रफ़ूरैल्डिहाइड, फ़रफ़ूरैल् एल्कोहल, पिरिडीन, हाइड्रोजन सल्फ़ाइड, डाइऐसीटिल, मेथिल मरकैप्टन, फ़रफ़ूरैल् मरकैप्टन, डाइमेथिल सल्फ़ाइड, ऐसीटिल प्रोपिऑनिल, ऐसीटिक अम्ल, ग्वायाकॉल, वाइनिल ग्वायाकॉल, पाइरैज़ीन, *n*-मेथिलपायरोल और मेथिल कार्बिनॉल. ये समस्त पदार्थ बिना भुनी काफ़ी के बीन में पहले से उपस्थित नहीं रहते. निःसंदेह इनमें से कुछ पदार्थ बीनों के भूने जाने पर ही बनते हैं और शेष मूल जटिल यौगिकों के अपघटन द्वारा निर्मित होते हैं (Winton & Winton, 152).

जिन पदार्थों के फलस्वरूप काफ़ी में सुरभि होती है उन्हें अभी तक ठीक से पहचाना नहीं जा सका है. यद्यपि सुगंध का कारण वाष्पशील तेल में कुछ अवयवी पदार्थों की उपस्थिति है किन्तु यह भी हो सकता है कि कम वाष्पशील पदार्थ जैसे क्लोरोजिनक अम्ल के अपघटित होने पर फीनॉल के बनने तथा फीनॉल और ऐल्डिहाइड के संघनित पदार्थों के निर्मित होने से यह गंध आती हो. नई खोजों के अनुसार सुरभि का कारण भुनी हुई बीनों में सम्भवतः मरकैप्टन की उपस्थिति है. उक्त तथ्य की पुष्टि इस बात से भी होती है कि कृत्रिम फरफ़ूरैल् मरकैप्टन को जल या ग्लिसरॉल द्वारा तनुकृत करने पर काफ़ी की-सी तीव्र सुरभि आने लगती है (Hughes, *Chem. & Ind.*, 1948, 462; *Chem. Abstr.*, 1947, 41, 1349; 1948, 42, 223).

ताजी भुनी काफ़ी में अत्यन्त तीक्ष्ण सुरभि होती है. यद्यपि एक महीने पुराने काफ़ी के नमूने में सुगंध रहती है फिर भी वह ताजी भुनी हुई काफ़ी की सुगंध की तरह तीक्ष्ण नहीं होती. नौ महीने पुराना काफ़ी का नमूना स्पष्टतः वासी होता है और बारह मास पुराना नमूना फफूंद लगा हुआ, वासी और सपाट हो जाता है. भुनी हुई काफ़ी उपस्थित मिश्रित वाष्पशील अवयवी पदार्थों के अस्थिर होने के कारण वासी इसलिए हो जाती है क्योंकि इसमें अम्लोय माध्यम में फरफ़ूरैल् एल्कोहल अस्थायी होता है जिससे यह पता चलता है कि फरफ़ूरैल् एल्कोहल तथा अन्य अ-वसीय अवयवी पदार्थ ही भुनी हुई काफ़ी को वासी बनाते हैं. फरफ़ूरैल् एल्कोहल ताजी भुनी हुई काफ़ी में उपस्थित रहता है. काफ़ी का वासीपन तेल की विकृतगंधिता नहीं है बरन् सम्भवतः गंधयुक्त अवयवी पदार्थों का वाष्पीकरण, बहुलकीकरण, जल-अपघटन और ऑक्सिडेशन आदि का संयुक्त प्रभाव है (*Chem. Abstr.*, 1937, 31, 5053, 6755; Hughes, loc. cit.).

उपयोग—काफ़ी का मुख्य उपयोग पेय पदार्थ के रूप में किया जाता है. इसे तैयार करने के लिये बीनों को भूनकर पीसते हैं और जल में निष्कर्ष बना लेते हैं. निष्कर्ष का स्वाद कड़वा होता है. इसकी एक विशिष्ट प्रकार की गंध होती है. इसका प्रभाव केन्द्रीय स्नायु एवं संवाही संस्थान पर उद्दीपक के रूप में होता है. काफ़ी मूत्रल है. काफ़ी का प्रयोग बीमारों और रोगियों की ओपवि के रूप में किया जाता है. चीनी और दूध रहित काफ़ी का पोषण-मान नगण्य होता है. यह पाचक रसों के प्रवाह एवं आन्त्र-पुरःसरण को उद्दीपित करके पाचन क्रिया को प्रोत्साहित करती है. अधिक मात्रा में काफ़ी पी लेने से पाचन क्रिया में गड़बड़ी आती है. ऐसा कैफ़ि-

ट्रोऑक्सिन की उपस्थिति के कारण माना जाता है. कैफ़ि-ट्रोऑक्सिन एक वाष्पशील, विषैला पदार्थ है, जो भूनने की क्रिया से बनता है और आंशिक रूप में ही वाष्पीकृत हो पाता है (Ukers, 306; U.S.D., 1408).

मलय देश के कुछ क्षेत्रों में पेय तैयार करने के लिये बीनों के स्थान पर काफ़ी की पत्तियों का उपयोग किया जाता है. पत्तियों में कैफ़ीन तो होता है किन्तु बीनों की अपेक्षा कम रहता है. पत्तियों से कैफ़ीन को व्यापारिक स्तर पर तैयार करने के अनेक प्रयास हुए हैं. अरब देश में काफ़ी की खोलों का उपयोग पेय तैयार करने में किया जाता है. यूरोप में बीनों को भूनते समय खोलों से प्राप्त निष्कर्ष को मिला लेते हैं.

अपमिश्रक और प्रतिस्थापी—काफ़ी में वन्यकाशिनी या चिकोरी रूट (सिकोरियम इंडीवस लिनियस) मिलाया जाता है. ऐसे अनेक काफ़ी पीने वाले व्यक्ति हैं जो शुद्ध काफ़ी की अपेक्षा चिकोरी रूट मिली काफ़ी पीना अधिक पसन्द करते हैं. माल्ज काफ़ी नामक पदार्थ तैयार करने के लिये शुद्ध काफ़ी में शुष्क अंकुरित जौ और गहूँ का सुवास मिलाते हैं.

काफ़ी के सामान्य अपमिश्रकों में केसिआ टोरा लिनियस तथा टैमैरिण्डस इंडिका लिनियस के बीज, मटर, सेम और कैरामेल हैं. कभी-कभी काफ़ी की भूसी अथवा खोल को, बीन भूनते समय एवं चूर्ण तैयार करते समय मिला देते हैं.

काफ़ी के सामान्य प्रतिस्थापी फलीदार बीज हैं. इनमें केसिआ टोरा, के. ऐक्सीडेण्टैल्स लिनियस, सोयबीन (ग्लिसिनी मेक्स मेरिल) और स्वाईवीन (केनावेलिया एन्सीफार्मिस द कन्दोल) प्रमुख हैं.

पार्चमेंट काफ़ी अथवा बागानी काफ़ी के व्यापारिक निर्माण में काफ़ी की लुगदी उपजात के रूप में प्राप्त होती है. यह एक मूल्यवान् पशु-आहार है. पहले तो यह जायकेदार नहीं लगती किन्तु अभ्यास हो जाने पर इसे गायें चाव से खाती हैं. रासायनिक विश्लेषण से विदित होता है कि लुगदी और मक्का में कुल प्रोटीन की मात्रा समान होती है किन्तु लुगदी में कैल्सियम और फॉस्फोरस की मात्रा मक्का की अपेक्षा अधिक होती है. यद्यपि भारत में नियंत्रित पशु-आहार की जाँच नहीं की गई है फिर भी काफ़ी की लुगदी खाने वाले पशुओं पर इसका कोई बुरा प्रभाव पड़ते नहीं देखा गया. चैरी की भूसी की राख में काफ़ी पोटीश रहता है और यह एक मूल्यवान् पोटीशीय खाद है. भूसी एवं अन्य हरे पदार्थों से निर्मित लुगदी, राख और खाद के N, P तथा K के मान सारणी 1 में दिये गये हैं (*Chem. Abstr.*, 1947, 41, 3882).

सारणी 1—लुगदी, भूसी की राख तथा खाद का प्रतिशत संघटन

	लुगदी (वायु-शुष्क आधार पर)	भूसी की राख (आर्द्रता रहित आधार पर)	खाद (वायु-शुष्क आधार पर)
नाइट्रोजन (N)	1.34	..	0.91
फॉस्फोरिक अम्ल (P <sub>2</sub> O <sub>5</sub> )	0.11	2.44	0.31
पोटीश (K <sub>2</sub> O)	1.50	25.65	0.71

केफ़ेलाइट—काफ़ी की बीनों का उपयोग एक नये प्रकार के केफ़ेलाइट नामक प्लान्टिक के निर्माण में किया गया है। यह वहिर्वेशन एवं दाव-डलाई के काम आता है। केफ़ेलाइट से बनी वस्तुएँ जल, विलायक एवं ज्वाला तीनों की प्रतिरोधक हैं तथा इनका संघटन अन्य डलाई संघटनों से मिलता-जुलता है। वैज्ञानिक एवं औद्योगिक अनुसन्धान परिपद, दिल्ली ने वसारहित बीनों के चूर्ण और ऐनिलीन अथवा क्रैमीलिक अम्ल के मिश्रण का सल्फ्यूरिक अम्ल की अल्प मात्रा के साथ दावपाचन करके एक डलाई-चूर्ण के व्यापारिक निर्माण की विधि विकसित की है। इस प्रकार निर्मित पदार्थ को ब्रांकर, मुलाकर और महीन पोसकर उपयुक्त प्लान्टीमाइजर के साथ मिलाने से ऐसे संघटन वाला पदार्थ प्राप्त होता है जो 0.16-0.24 टन प्रति वर्ग सेंमी. दाव एवं 150°-160° ताप पर साँचे में ढाला जा सकता है। काफ़ी की भूसी से डलाई-संघटन प्राप्त करने की एक संगोधि विधि का प्रयोग किया जाता है। साँचे में ढली वस्तुओं का परिष्करण सुन्दर होता है और ये जल प्रतिरोधक होती हैं। केफ़ेलाइट का पार-विद्युत स्थिरांक 8.2 है (Chem. Abstr., 1941, 35, 7057; Silka, J. sci. industr. Res., 1945-46, 4, 731).

काफ़ी-वृक्ष की लकड़ी कठोर होती है और इसका उपयोग बक्म की लकड़ी के स्थान पर किया जा सकता है। यह मध्यम भारी होती है (688 किग्रा./वर्ग सेंमी.) और इसकी विखंडन शक्ति 775 किग्रा./वर्ग सेंमी. है। काफ़ी के पीधों की शाखाएँ टहलने की छड़ियाँ और हथौडों के हथके बनाने के काम आती हैं (Burkill, I, 626; Ukers, loc. cit.).

### उत्पादन एवं व्यापार

समस्त के समस्त काफ़ी उत्पन्न करने वाले क्षेत्रफल के 1-1.5% क्षेत्र में भारत में काफ़ी उत्पन्न की जाती है। सर्वाधिक क्षेत्रफल में काफ़ी उगाने वाले देशों में ब्राजील अग्रणी है। इसके बाद कोलम्बिया, डच ईस्ट इण्डोज, वेनेजुएला, ग्वाटेमाला, साल्वाडोर और हैटी के नाम आते हैं।

इस शताब्दी के प्रारम्भ से काफ़ी के क्षेत्रफल एवं उत्पादन में बहुत उतार-चढ़ाव आया है। 1896 में लगभग 1,21,600 हेक्टर भूमि में काफ़ी पैदा की जाती थी और सन् 1919-20 में इनका क्षेत्रफल घटकर 46,564.4 हेक्टर रह गया। इसका मुख्य कारण काफ़ी की पत्तियों में रोग लगना और तनों में वेधकों का आक्रमण था। बाद के वर्षों में जब यह ज्ञान हुआ कि छाया में काफ़ी उगाने से और बोर्डों तथा वर्गण्डे मिश्रण के छिड़काव से पत्तियों में लगने वाले रोगों और तनों के वेधकों के आक्रमणों को रोका जा सकता है तो काफ़ी उगाने के क्षेत्रफल में पुनः वृद्धि हुई। 1950 में इसका कुल क्षेत्रफल लगभग 80,000 हेक्टर था जिसमें से समस्त क्षेत्रफल का लगभग 50% मैसूर में, 28% तमिलनाडु में तथा 20% कुर्ग में था। ओप में ब्रावकोर, कोर्चान तथा उड़ीसा सम्मिलित थे। 1964-65 में कुल 1,29,730 हेक्टर में काफ़ी उगाई गई (सारणी 2) जिनमें मैसूर, तमिलनाडु तथा केरल प्रमुख हैं।

काफ़ी का उत्पादन ऐसे उत्पादकों के हाथ में है जिनके पास छोटी-छोटी भूमि-इकाइयाँ हैं। ये इकाइयाँ 0.4 से लेकर 400 हेक्टर तक की हैं लेकिन बड़े बागानों की संख्या कम ही है। भारत

में जिस प्रकार खेती की जाती है और उसकी देखभाल होती है उसको देखते हुये विस्तृत क्षेत्रफल में अरेविका काफ़ी की सघन खेती सम्भव नहीं है। समय-समय पर इस दिशा में प्रयत्न अवश्य किये गये किन्तु ये अधिक समय तक सफल नहीं रह सके; ब्रावकोर के कोट्टयाम क्षेत्र में और तमिलनाडु के मालावार, नीलगिरि एवं सलेम जिलों में छोटे-छोटे क्षेत्र विशेषतः 4 हेक्टर से कम, बड़ी संख्या में हैं। 1931 के पूर्व 4 हेक्टर से कम क्षेत्रफल वाले क्षेत्रों में होने वाली आय को काफ़ी के कुल आँकड़ों में से निकाल दिया जाता था जिससे 1931-32 से पहले के आँकड़ों की ठीक-ठीक तुलना बाद के आँकड़ों से नहीं की जा सकती (Indian Tr. Bull., 1947, 3, 22).

भारत में काफ़ी के कृष्ट क्षेत्रफल एवं उत्पादन का अधिक भाग का. अरेविका किस्मों के अन्तर्गत था। किन्तु इधर का. रोवस्टा की खेती के क्षेत्रफल एवं उत्पादन में अत्यधिक वृद्धि हुई है। 1937-38 में 8,000 हेक्टर क्षेत्रफल अथवा कुल क्षेत्रफल के 10% में का. रोवस्टा काफ़ी की खेती होती थी जो 1947-48 में बढ़कर 20,800 हेक्टर अर्थात् कुल क्षेत्रफल का 25% हो गया। इस अवधि में का. अरेविका के क्षेत्रफल में 3-4% की साधारण वृद्धि हुई। 1964-65 में 77,602 हेक्टर में का. अरेविका की खेती होने लगी जो समस्त क्षेत्रफल का लगभग 60% है (सारणी 2)। का. अरेविका की अपेक्षा का. रोवस्टा अधिक सहिष्णु एवं रोग प्रतिरोधी है तथा निम्न ऊँचाइयों पर भली-भाँति पैदा होती है जबकि का. अरेविका ऐसे स्थानों पर नहीं पनपती। का. रोवस्टा निश्चित रूप से का. अरेविका की अपेक्षा (सारणी 3) अधिक उपज देती है एवं अधिक लाभकारी है। कुछ भी हो, का. रोवस्टा गुण में का. अरेविका से न्यून है और काफ़ी उप-भोक्ताओं में इसे लोकप्रिय बनाने के लिये विशेष प्रयत्न किये जाने की आवश्यकता है।

### व्यापार

द्वितीय महायुद्ध के पूर्व भारत में उत्पादित काफ़ी का अधिकांश भाग निर्यात किया जाता था और कुल उत्पादन का केवल 20 या 30% आंतरिक खपत के लिये रख लिया जाता था। भारतीय काफ़ी के प्रमुख खरीददारों में फ्रांस, इंग्लैण्ड, नार्थ और वेल्जियम देश थे। इंग्लैण्ड केवल उच्च श्रेणी की काफ़ी का आयात करता था जबकि फ्रांस और अन्य महाद्वीपीय देश चेरी और मानसून काफ़ी का आयात करते थे। द्वितीय महायुद्ध छिड़ जाने से काफ़ी का निर्यात 1939-40 में 8,400 टन से एकदम घटकर 1940-41 में 2,616 टन रह गया। तब से लेकर आज तक काफ़ी का निर्यात कम ही रहा है। इस अवधि में एक मुख्य दान यह हुई है कि मध्यपूर्व के देशों में विशेषकर कुवैत में तथा पाकिस्तान में भूनी काफ़ी की खरीद बढ़ गई है (सारणी 4)।

भारत काफ़ी का आयात विदेशों से नहीं करता। फिर भी अल्प मात्रा में भूनी और पिरी हुई काफ़ी का आयात होता है। प्रयोगात्मक कार्यों के निवाय कच्ची बीन तथा काफ़ी के पीधों का आयात निषिद्ध है। भारत में उत्पादित प्रत्येक किस्म की काफ़ी पर एक रुपया प्रति 50 किग्रा. की दर से

आशुक्त लगाया जाता है जिसके कार्यवाह का प्रशासन 'इण्डियन काफ़ी सेस कमेटी' द्वारा किया जाता है जिसे 1935 में 'इण्डियन काफ़ी सेस अविनियम' द्वारा बनाया गया था. 'इण्डियन काफ़ी सेस कमेटी' के सारे कार्य 1942 में स्थापित इण्डियन काफ़ी बोर्ड ने अपने हाथ में ले लिये. काफ़ी बोर्ड द्वारा किये गये तीव्र प्रचार के फलस्वरूप देश में काफ़ी की खपत बढ़ गई है जिससे निर्यात में जो कमी हुई थी उसका कोई विपरीत प्रभाव नहीं पड़ा और इस प्रमुख वाणिज्य-उद्योग पर संकट के वादल नहीं द्यो पाये...

यद्यपि परिमाण की दृष्टि से भारतीय काफ़ी का विश्व के व्यापार में नगण्य प्रभाव है किन्तु अपने श्रेष्ठ गुणों के कारण

इसको ऊँचा स्थान प्राप्त है. यह मृदु काफ़ी की श्रेणी में वर्गीकृत की जाती है तथा अधिक मूल्यवान् होती है. भारत की श्रेष्ठतम काफ़ी नीलगिरि से प्राप्त होती है तथा अपने सुन्दर नीले रंग, बीनों की शुद्धता एवं बढ़िया लिकर बनाने के गुण के कारण प्रसिद्ध है. मैसूर की काफ़ी भी मृदु स्वाद, सुवास एवं प्रचुरता के कारण इतनी ही अधिक पसन्द की जाती है. सारणी 5 में विभिन्न व्यापारिक प्ररूपों की काफ़ी के प्रमुख लक्षण दिये गये हैं.

मूल्य—काफ़ी के प्ररूप एवं श्रेणी के आधार पर ही इसका मूल्य तय किया जाता है. कुछ भी हो, काफ़ी की विभिन्न श्रेणियों के नाम एवं श्रेणी विनिर्देशों में अत्यन्त विभिन्नता है.

सारणी 2—भारत में काफ़ी का उत्पादन\*

	(हेक्टर)								
	1962-63			1963-64			1964-65		
	अरेविका	रोवस्टा	कुल	अरेविका	रोवस्टा	कुल	अरेविका	रोवस्टा	कुल
आंध्र प्रदेश	140	10	150	140	11	151	234	11	245
केरल	2,320	26,218	28,538	2,424	26,445	28,869	2,061	25,624	27,685
उड़ीसा	8	1	9	8	1	9	73	..	73
असम	5	1	6	5	1	6	5	1	6
अंदमान	3	..	3	3	..	3	6	..	6
तमिलनाडु	23,938	2,932	26,870	24,406	2,932	27,338	24,024	1,690	25,714
मैसूर	46,422	24,161	70,583	48,168	24,748	72,916	51,007	24,802	75,809
महाराष्ट्र	76	..	76	76	..	76	89	..	89
प. बंगाल	53	..	53	53	..	53	103	..	103
कुल	72,965	53,323	126,288	75,283	54,138	129,421	77,602	52,128	129,730

\*Coffee Statistics, 1964-65 to 1966-67.

सारणी 3—भारत में काफ़ी का उत्पादन\*

(टन)

	1963-64			1964-65			1965-66			1966-67		
	अरेविका	रोवस्टा	कुल	अरेविका	रोवस्टा	कुल	अरेविका	रोवस्टा	कुल	अरेविका	रोवस्टा	कुल
आंध्र प्रदेश	5	..	5	..	..	..	..	..	..	..	..	..
केरल	675	8,699	9,374	925	7,715	8,640	975	8,220	9,195	1,375	12,975	14,350
तमिलनाडु	5,483	1,791	7,274	7,400	1,020	8,420	6,480	1,540	8,020	6,760	1,670	8,430
मैसूर	32,671	19,680	52,351	33,920	9,985	43,905	30,820	15,840	46,660	33,565	21,955	55,520
उत्तरी भारत	16	..	16	45	5	50	..	..	..	..	..	..
अन्य	201	99	300	..	..	..	..	..	..	..	..	..
कुल	39,051	30,269	69,320	42,290	18,725	61,015	38,275	25,600	63,875	41,700	36,600	78,300

\*Coffee Statistics, 1964-65 to 1966-67.

सारणी 4 - भुनी हुई काफ़ी का निर्यात\*  
(मात्रा: क्वा. म.; मूल्य: रु. में)

	अप्रैल 65-मार्च 66		जून 66-मार्च 67		अप्रैल 67-मार्च 68		अप्रैल 68-मार्च 69	
	मात्रा	मूल्य	मात्रा	मूल्य	मात्रा	मूल्य	मात्रा	मूल्य
कनाडा	..	..	90	900	..	..	..	..
अमेरिका	39	200	..	..	..	..	..	..
पाकिस्तान (प.)	3,380	16,272	..	..	..	..	..	..
कुवैत	31,432	1,60,281	..	..	..	..	10,680	76,270
चेकोस्लाविया	17	93	..	..	..	..	..	..
जर्मन गणराज्य	5	25	..	..	..	..	..	..
युगोस्लाविया	40	218	..	..	..	..	12,057	1,03,294
फ्रांस	60	293	..	..	..	..	..	..
जर्मनी (पूर्वी)	60	343	..	..	..	..	..	..
नीदरलैंड	146	686	..	..	5	65	..	..
आस्ट्रिया	20	100	..	..	..	..	..	..
ब्रिटेन	86	443	..	..	..	..	..	..
जापान	..	..	102	1,382	..	..	..	..
नेपाल	..	..	75	850	2,014	7,169	175	1,388
नार्वे	..	..	..	..	5,019	36,365	..	..
वहारिन	..	..	..	..	..	..	650	6,281

\*Monthly statistics of the foreign trade in India, 1966, 67, 68, 69.

सारणी 5 - बाह्य लक्षण

प्रकार	गुण
नीलगिरि	वड़ी, लम्बोत्तरी, नीलाभ-वड़िया, स्पष्ट सुरस, धूसर, अनावरित मृदु और गाढ़ा-सा तरल
नड़वट्टम	मध्यम वड़ी, हरिताभ से हरिताभ-धूसर, अनावरित
विलिगिरि	काफी वड़ी, गोल और मोटी, हरिताभ-धूसर
वदावूदन	मध्यम वड़ी, गोल और मोटी, हरिताभ-धूसर
मैसूर	वड़ी से मध्यम वड़ी, हरिताभ-धूसर से धूसर, आवरित मृदु, मखमली रसवान और समृद्ध तरल
शिवराय	मध्यम वड़ी, गोलाभ, हरिताभ, अनावरित वड़िया सुरभि
अनामलाई	वड़ी, हरिताभ, हल्की अच्छा तरल आवरित
नेल्लिअम्पदी	वड़ी, गोलाभ, हरिताभ, मृदु तरल आवरित
कन्नन देवन	मध्यम वड़ी, हरिताभ, हल्की, अनामलाई के समान आवरित
पालनी	छोटी से मध्यम वड़ी, हरिताभ, हल्की आवरित
कुर्ग	मध्यम वड़ी, हरिताभ, हल्की तीव्र तरल आवरित

वागान काफ़ी 5 या 6 वर्गों में श्रेणीकृत की गई है, जैसे : पीवेरी, ओ या ए, बी, सी, पिपी हुई काफ़ी की वीन (ट्रियेग), काली जाति एवं खंडरे. इनके अतिरिक्त काफ़ी का एक संयुक्त वर्ग, एफ.ए.क्यू. एसार्टमेंट (F.A.Q. Assortment) भी है जो विभिन्न श्रेणियों की काफ़ी का निश्चित अनुपात में मिश्रण है. विभिन्न श्रेणियों की काफ़ी की कीमतें पीवेरी के सापेक्ष निम्नांकित अनुपात के आधार पर तय की जाती हैं: पीवेरी, 100; ओ या ए, 76-80; बी, 66; सी और ट्रियेग, 62; काली जाति और खंडरे, 46 है. चेरी काफ़ी भी इसी प्रकार श्रेणीकृत की जाती है परन्तु वागानी काफ़ी की अपेक्षा इसमें इतनी सावधानी नहीं बरती जाती. वागानी काफ़ी की अपेक्षा चेरी काफ़ी सस्ती होती है. का. रोवस्टा काफ़ी की तुलना में का. अरेविका काफ़ी की कीमत हमेशा ही ऊँची रखी जाती है (Yegna Narayan Aiyer, 415).

दूसरे विश्व युद्ध से पहले दक्षिण भारत की विभिन्न मंडियों में, विशेषतया सुखाने की या निर्यात मंडियों में, पश्चिमी तट पर तेलीचरी और मंगलोर में तथा अंतर्भाग में बंगलोर, कोयम्बतूर और सलेम में आम नीलामी की जाती थी. इनके अतिरिक्त उत्पादक क्षेत्रों के निकट कुछ छोटी मंडियाँ भी थी. युद्ध के कारण जब कीमतें गिरी और निर्यात में कमी आई तो देश के भीतर उसका उपयोग बढ़ाने के प्रयत्न किये गये और 1940 में काफ़ी उद्योग के नियन्त्रण के हेतु एक स्वीकृत योजना चालू की गई. इस योजना का परिचालन भारतीय काफ़ी बोर्ड को सौंपा गया. इस बोर्ड में प्रान्तीय सरकारों और उत्पादकों, मजदूरों तथा व्यापारियों के प्रतिनिधि थे. युद्ध की

समाप्ति पर 'काफ़ी-मार्केट एक्सपैन्शन (संशोधन) अधिनियम, 1947', बनाया गया और इस योजना की व्यवस्थाओं को स्थायी रूप दे दिया गया।

इस योजना के अनुसार आरम्भ में लगभग 10 हेक्टर के सब बागानों का पंजीकरण करने की व्यवस्था थी, परन्तु बाद में यह व्यवस्था 2 हेक्टर से छोटे समस्त बागानों पर भी लागू कर दी गई। काफ़ी तैयार करने के संस्थानों के लिये लाइसेन्स लेना अनिवार्य कर दिया गया। आरम्भ में प्रत्येक पंजीकृत बागान से कहा गया कि वह अपनी कुल फसल का एक भाग केन्द्रीय पूल को दे और शेष को वेचने के लाइसेन्स ले। बाद में यह नियम बनाया गया कि सम्पूर्ण उत्पादन पूल को दिया जाए और व्यक्तिगत विक्री बन्द की जाए। केन्द्रीय काफ़ी पूल से, बोर्ड भीतरी बाजार की आवश्यकता के अनुसार काफ़ी देता था, और निर्यात के लिये एक मात्रा अलग रख ली जाती थी। थोक भाव भी निश्चित कर दिए जाते थे। 1948 की फरवरी तक यह उद्योग कठोर नियन्त्रण में रहा। किन्तु इसी के बाद अन्य वस्तुओं के साथ काफ़ी भी नियन्त्रण-मुक्त कर दी गई। पूल की काफ़ी का खूला नीलाम फिर चालू हुआ। पर 1947-48 में फसल कम होने के कारण काफ़ी का मूल्य ऊपर चढ़ गया। मूल्य में इससे आगे वृद्धि रोकने के लिये बोर्ड की काफ़ी का कुछ भाग अब सहकारी समितियों और ऐसी ही अन्य संस्थाओं को उचित मूल्य पर दिया जाता है और शेष सीमित नीलामी द्वारा बेचा जाता है।

*Grevillea robusta* Cum.; *Erythrina lithosperma* Blume ex Miq.; *Artocarpus integra* Merrill; *Ficus* spp.; *Terminalia bellerica* Roxb.; *Albizia lebbek* Benth.; *Albizia stipulata* Boiv.; *Crotalaria* spp.; *Tephrosia candida* DC.; *Indigofera* spp.; *Hemileia vastatrix* Berk. & Br.; *Corticium koleroga* (Cke.) V. Hoehn; *Colletotrichum coffeanum* Noack; *Xylotrechus quadripes* Ch.; *Coccus viridis* Green; *C. hemisphaericum* Targ; *Pongamia glabra*; *Pratylenchus coffeae*; *Rotylenchulus reniformis*; *Radopholus similis*; *Hemicriconemoides*; *Meloidogyne* sp.; *Xyleborus morstatti* E.; *Balanophora indica* Wall.; *C. mauritania*; *Cichorium intybus* Linn.; *Cassia tora*; *C. accidentalis* Linn.; *Tamarindus indica* Linn.; *Glycine max* Merr.; *Canavalia ensiformis* DC.

काफ़ीआ, नीग्रो—देखिए कैसिया

काफ़िर बेर—देखिए हापफाइलम

कावुली चना—देखिए साइसर

कामीफोरा जैकविन (वरसरेसी) COMMIPHORA Jacq.

ले.—कॉम्मीफोरा

यह काँटेदार, बालसमी वृक्षों तथा झाड़ियों की लगभग 165 जातियों का वंश है जो अफ्रीका तथा उष्णकटिबंधीय एशिया में पाया जाता है। बहुत-सी जातियों से व्यापारिक

रेजिन प्राप्त होता है। लगभग 5 जातियाँ भारत में पाई जाती हैं जिनमें का. मुकुल तथा का. राँवसवगाई से भारतीय वेडीलियम निकाला जाता है।

*Burseraceae*

का. काउडेटा (वाइट और आर्नेट) एंगलर सिन. प्रोटिअम काउडेटम (वाइट और आर्नेट) *C. caudata* (Wight & Arn.) Engl. पहाड़ी आम

ले.—को. काऊडाटा

Fl. Br. Ind., I, 530.

ते.—कोण्डा मामिडी; त.—किलुवई; क.—कोडमावु.

यह एक सुन्दर वृक्ष है जिसका स्तम्भ मोटा तथा छाल कागजी होती है। यह सामान्यतः कुडप्पा, मैसूर तथा दक्षिणी अरकाट में पाया जाता है। इसका प्रवर्धन तनों तथा शाखा की कलमों से सरलता से होता है तथा वीथी-वृक्षों को अधिक देखभाल के बिना भी तैयार किया जा सकता है। पत्तियों तथा छाल में आम-जैसी सुगंध होती है। इस वृक्ष से प्राप्त ओलियो-गॉद-रेजिन कभी-कभी घूप की तरह काम में लायी

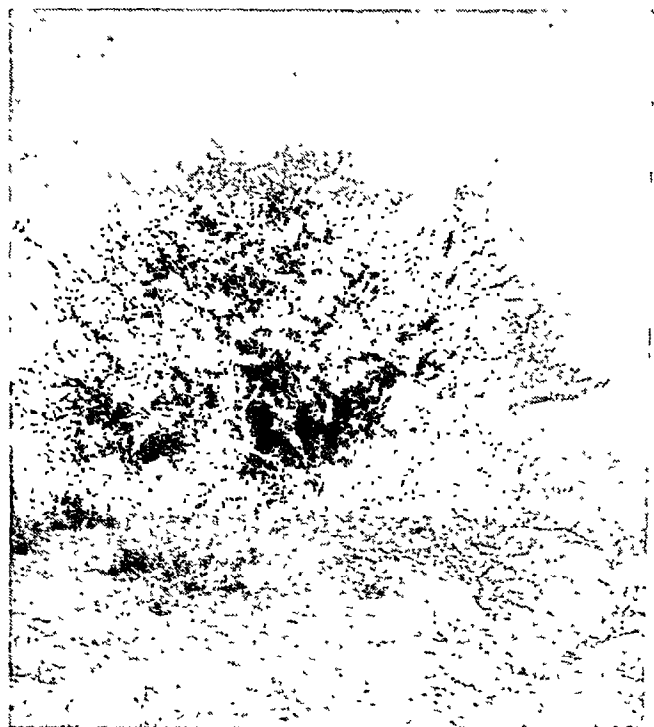

चित्र 22—कामीफोरा मुकुल की झाड़ी

जाती है. फल, मटर के आकार के होते हैं जिनका अन्वय पड़ता है (*Indian For.*, 1938, 64, 751).

गोंद-रेजिन के भंजक-आसवन से गहरे भूरे रंग का तेल निकलता है जिसकी गंध बर्च-कोलतार जैसी होती है. तेल के निम्नांकित स्थिरांक ज्ञात हुए हैं : आ.घ.  $16^\circ$ , 0.8948;  $n^{20}$ , 1.4930,  $[\alpha]^{25}$ ,  $-20^\circ$  से  $0^\circ$ ; इसमें फरफ्यूरेल पाया जाता है (*Krishna & Badhwar, J. sci. industr. Res.*, 1948, 7, suppl., 126). *Protium caudatum* Wight & Arn.

का. बेरेयी (आर्नेट) एंगलर सिन. बालसमोडेंड्रोन

बेरेयी आर्नेट *C. berryi* (Arn.) Engl.

इंडियन वाम आफ गिलीड

ले.-को. वेरिड

D.E.P., I, 366; Fl. Br. Ind., I, 529.

त.-मुदगिलुवेई.

यह एक छोटा सुगंधित कँटीला वृक्ष है जो उत्तरी कोयम्बतूर पहाड़ियों के शुष्क वनों में जंगली उगता है और सम्पूर्ण दक्षिणी भारत में वाड़ के लिए उगाया जाता है. इससे सुगंधित गोंद-रेजिन प्राप्त होता है, जिसकी रासायनिक रचना अभी तक ज्ञात नहीं हो सकी है.

*Balsamodendron berryi* Arn.

का. मुकुल (हुकर एक्स स्टॉक्स) एंगलर सिन. बालस-मोडेंड्रोन मुकुल हुकर एक्स स्टॉक्स *C. mukul* (Hook. ex Stocks) Engl.

इंडियन बडेलियम ट्री

ले.-को. मुकुल

D.E.P., I, 366; C.P., 400; Fl. Br. Ind., I, 529.

सं.-गुग्गुलु, कौशिका, देववृष; हि., वं., ते. तथा गु.-गुग्गुलु; म. तथा क.-गुग्गुले; त.-मैशाक्षी गुक्कल.

यह भाड़ी अथवा छोटा वृक्ष है जिसकी शाखाएँ कँटीली होती हैं. यह राजस्थान, खानदेश, वरार, मैसूर, सिंध तथा बलोचिस्तान के सूखे चट्टानी भागों में पाया जाता है. कभी-कभी यह वाड़ के लिये लगाया जाता है. राज के रंग की छाल से खुरदुरी पपड़ियाँ निकलती हैं जिससे नीचे की छाल दिखाई पड़ने लगती है. यह स्वयं पतली कागजी पत्रियों के रूप में भड़ जाती है.

\*मिरह या म्यापार की हेराभोल मिरह (सं.-रसगंधि, समुद्र-गुग्गुलु; हि.-भोल) कामीफोरा मिरहा (नीस) एंगलर से तथा सम्भवतः का. अवीसीनिका एंगलर तथा का. शिमपेरी एंगलर से, जो सोमाली तथा लाल सागर के अरबी तट के वासी हैं, प्राप्त किया जाता है. अधिकांश लेखकों के अनुसार का. मिरहा (नीस) एंगलर तथा का. मोलमोल एंगलर एक ही नाम हैं. जन्तम को ये लोग मिरह की किस्म मानते हैं और इसे मोलमोल किस्म एंगलर शिर्स कहते हैं. प्रत्यक्ष भी भौति ही इसका विशिष्ट स्थान है. मोलमोल से भी मोल (मिरह) प्राप्त किया जाता है.

हेराभोल मिरह को प्रायः लोग, मिसाभोल मिरह या स्वीट मिरह, जो का. ऐरोभिया (ऐरहार्ट) एंगलर से निकलती है, से पृथक नहीं कर पाते हैं.

का. मुकुल भारतीय बडेलियम का मुख्य स्रोत है जो छाल को क्षत करके गोंद-रेजिन के रूप में प्राप्त किया जाता है. प्रत्येक वृक्ष से इसकी 675-900 ग्रा. मात्रा प्राप्त होती है, जिसे गीत ऋतु में एकत्रित किया जाता है. रेजिन कृमि रूप या स्टर्लैकटाइटी टुकड़ों के रूप में निकलता है जिनका रंग पीताभ-भूरा या धूसर-हरा होता है, और स्वाद कड़वा तथा गंध बालसम-जैसी होती है. सुगंधि-उपयोग में इसको स्थायीकर के रूप में प्रयुक्त करते हैं. आयुर्विज्ञान में इसका उपयोग अफ्रीकी बडेलियम के स्थान पर किया जाता है. इसे सामान्य रूप से वोल मिरह\* के साथ मिलाया जाता है.

देशी औषधि के रूप में गुग्गुलु के अनेक उपयोग हैं. यह स्तम्भक तथा पूतिरोधी होता है. यह एक तीव्र क्षुधावर्धक तथा वातानुलोमक है जिससे भूख तथा पाचन शक्ति प्रबल होती है. अन्य ओलियो-रेजिनों की भाँति इसके द्वारा रुचिर में श्वेताणुओं की वृद्धि होती है जिससे भक्षक कोशिका क्रिया उद्दीपित होती है. यह स्वेदक, कफोत्सारक तथा मूत्रल की भाँति कार्य करता है तथा इसके बारे में यह कहा जाता है कि इससे गर्भाशय उद्दीपित होता है और यह आंतबजनक है. इसके रेजिन को अंतःब्रण में लोशन के रूप तथा दातों के क्षरण, स्पंजी तथा कमजोर मसूड़े होने, पायरिया, उलूखल, चिरकारी तुण्डिका शोथ, प्रसनीशोथ तथा गले में ब्रण होने पर गरारे करने के काम में लाते हैं. इसका प्रयोग चिरकारी अग्निमांघ विस्फारण तथा आमोशय की भित्ति के अतानता पर क्षुधावर्धक के रूप में करते हैं. परागज ज्वर, तीव्र तथा चिरकारी जुकाम, चिरकारी स्वरयंत्रशोथ, चिरकारी श्वसनीशोथ तथा क्षय आदि में जलते हुए गुग्गुलु के धूम को घूटने के लिये बतलाते हैं. इसका उपयोग धावों पर लगाने के लिये मरहम के रूप में भी करते हैं (*Chopra*, 288).

व्यापारिक गोंदी-रेजिन में लगभग 4.65% बाह्य पदार्थ तथा लगभग 1.45% ऐरोमेटिक सौरभिक तेल भी रहते हैं. अजमेर-मेरवाड़ा से प्राप्त गोंदी-रेजिन में आर्द्रता, 6.1; वाष्पशील तेल, 0.6; रेजिन, 6.1; गोंद, 29.3; तथा बाह्य पदार्थ, 3.2% रहते हैं. रेजिन को गोंद से या तो 120-130° तक गर्म करके या विलायक निष्कर्षण के द्वारा पृथक किया जा सकता है. प्रथम प्रक्रिया द्वारा, विलायक निष्कर्षण से रेजिन की अपेक्षाकृत 10% कम उपलब्धि होती है. शोधित रेजिन पतली फिल्म के रूप में पारदर्शक होता है परन्तु यह अधिक मात्रा में होने पर पारभासीक, यहाँ तक कि अपारदर्शी होता है. यह अधिकांश कार्बनिक विलायकों में तथा अंडी के तेल, सूखने वाले तेलों तथा तारपीन के तेल में पूर्ण रूप से विलेय

का. ऐरोभिया के पेड़ सोमाली द्वीप में पाये जाते हैं. मिसाभोल मिरह का उपयोग अनेक वर्षों तक धूप इत्र में किया जाता रहा है.

उपर्युक्त जातियों में से एक भी जाति भारत में नहीं पाई जाती. भारतीय कामीफोरा, जिनसे व्यापारिक महत्व का गोंदी-रेजिन प्राप्त होता है, निम्न जातियाँ, का. मुकुल (हुकर एक्स स्टॉक्स) एंगलर, तथा का. बालसमोडेंड्रोन (आर्नेट) एंगलर से प्राप्त होता है. का. बेरेयी (आर्नेट) एंगलर तथा का. काउडेटा (वाइट तथा आर्नेट) एंगलर से भी सुगंधी रेजिन प्राप्त होता है. परंतु इनके बारे में अभी तक यह ज्ञात नहीं कि इसे एकत्रित करके किस हद तक बाजारों में भेजा जाता है (बन अन्येषण संस्थान, देहरादून, से प्राप्त मूचना).



है। यह वानस्पतिक मोमों, स्टीएरिक अम्ल तथा रेजिन में भली-भाँति मिश्र्य हैं। ऐल्मी रेजिन होने के कारण इसके विभिन्न उपयोग हो सकते हैं परन्तु इसमें ऐरोमेटिक सुगंध होने से इसका सर्वाधिक लाभ इत्र-उद्योग में उठाया जा सकता है। गर्म विधि द्वारा रेजिन को पृथक करने पर अवशेष में 5-10% राल बच जाती है जिसका उपयोग अग्रवत्तियाँ बनाने में किया जा सकता है। भारतीय वडेलियम के निम्नांकित मान सूचित हुये हैं: अम्ल मान, 35.7-37.2; एस्टर मान, 46.8-48.5; पेट्रोलियम ईथर निष्कर्ष, 13.3-16.6%; इसमें वेंजोइक अम्ल, सिनैमिक अम्ल, वेंजाइलवेंजोएट, वेंजाइल सिनैमेट या वैनिलिन आदि नहीं होते हैं। इसलिये इसका उपयोग टोलू बालसम के स्थान पर नहीं हो सकता जो माइरोजाइलान बालसम हार्म्स से प्राप्त होता है (Dutt et al., *Indian J. med. Res.*, 1942, 30, 331; *For. Res. in India & Burma*, 1946-47, pt 1, 70-72; Thorpe, I, 658).

*Balsamodendron mukul* Hook. ex Stocks; *Commiphora myrrha* (Nees) Engl.; *C. abyssinica* Engl.; *C. schimperi* Engl.; *C. molmol* Engl. ex Tschirch; *C. myrrha* var. *molmol* Engl. Tschirch; *C. erythraea* (Ehrh.) Engl.; *Myroxylon balsamum* Harms.

का. राँक्सवर्गई (आर्नेट) एंगलर सिन. बालसमोडेंड्रोन राँक्सवर्गई आर्नेट *C. roxburghii* (Arn.) Engl.

ले.-को. राँक्सवर्गई

D.E.P., I, 369; Fl. Br. Ind., I, 529.

यह एक बौना वृक्ष है, जो पूर्वी बंगाल, असम तथा मध्य प्रांत में पाया जाता है। यह देखने में का. मुकुल की तरह होता है, परन्तु इसकी पत्तियाँ कुछ बड़ी तथा पतली होती हैं। इससे ऐरोमेटिक गोंदी-रेजिन निकलता है जिसका उपयोग का. मुकुल से प्राप्त रेजिन की ही भाँति किया जाता है।

*Balsamodendron roxburghii* Arn.

कामेलिना लिनियस (कामेलिनेसी) *COMMELINA* Linn.

ले.-कामेलिना

D.E.P., II, 515; Fl. Br. Ind., VI, 368; Kirt. & Basu, IV, 2533.

इस वंश में एकवर्षीय तथा बहुवर्षीय वृष्टियों की लगभग 185 जातियाँ सम्मिलित हैं जो उष्णकटिबंधी तथा उपोष्णकटिबंधी प्रदेशों में पाई जाती हैं। इनमें से भारत में 20 से अधिक जातियों के पाये जाने का उल्लेख है जिनमें से 6 बहुतायत से पाई जाती हैं।

का. बेंगालेंसिस लिनियस (हि.-कनचरा; म.-केना; त.-कनाबजहर) रसदार वृदी है जो भारत के नम स्थानों में सामान्य रूप से पायी जाती है। इसके प्रकंद स्तार्चमय तथा श्लेष्मायुक्त होते हैं, जिन्हें पकाकर खाने के लिये इस्तेमाल किया जाता है। अकाल के समय पत्तियों की तरकारी बनाते हैं। पौधा कड़वा

होता है तथा कुष्ठ रोग में लाभदायक है (Caius, *J. Bombay nat. Hist. Soc.*, 1937, 39, 362).

का. कम्यनिस लिनियस चटगांव में पायी गई है। इसकी पत्तियाँ तरकारी तथा चारे के रूप में तथा इसके बीज दुग्ध में खाने के लिये काम में लाये जाते हैं। जापान में पायी जाने वाली किस्म हॉर्टेंसिस मकीनो के फूल आसमानी रंग के होते हैं और इसका प्रयोग अबोवेना कागज बनाने में किया जाता है। फूलों के वर्णक में मुख्य रूप से डेल्टाफिनिडीन डाइ-ग्लूकोसाइड तथा *p*-क्यूमैरिक अम्ल तथा अबोवेनाल, ग.वि., 216° पाये जाते हैं (Mayer & Cook, 228).

का. नडीपत्तोर लिनियस की पत्तियाँ भी का. बेंगालेंसिस की तरह तरकारी तथा चारे के काम आती हैं तथा घावों पर इसकी पुल्टिस भी बाँधी जाती है। का. आन्लीकुआ बुखनन-हैमिल्टन की जड़ें रेचक हैं तथा पित्तीय विकार होने पर काम आती हैं। का. सैलिसिफोलिया राँक्सवर्ग जानवरों के चारे के काम आती है। पेचिश में भी इसका प्रयोग किया जाता है (Burkill, I, 646).

*Commelinaceae*; *C. benghalensis* Linn.; *C. communis* Linn.; var. *hortensis* Makino; *C. nudiflora* Linn.; *C. obliqua* Buch.-Ham.; *C. salicifolia* Roxb.

काम्ब्रेटम लिनियस (काम्ब्रेटेसी) *COMBRETUM* Linn.

ले.-काम्ब्रेटम

यह विशाल आरोही झाड़ियों की 400 जातियों का वंश है जो संसार के सम्पूर्ण उष्णकटिबंधी प्रदेशों में पाया जाता है। इसकी लगभग 12 जातियाँ भारत में पाई जाती हैं।

*Combretaceae*

का. डेकैंड्रम राँक्सवर्ग (का. राँक्सवर्गई स्प्रेगेल) *C. decandrum* Roxb.

ले.-को. डेकैंड्रम

D.E.P., II, 514; Fl. Br. Ind., II, 452.

हि.-पंक; ते.-त्रोंटाटिंगे.

यह एक वाघक जंगली-आरोही है जो बंगाल, असम तथा उत्तरी और दक्षिणी भारत में पाया जाता है। यह सहिष्णु होता है और काटने के बाद फिर शीघ्रता से बढ़ जाता है। इसके तने लम्बे और पतले होते हैं, जिससे टोकरियाँ बनाई जाती हैं। दक्षिणी अफ्रीका में पत्तियाँ पित्तीय मानसिक मलेरिया ज्वर के उपचार में काम आती हैं किन्तु इनमें कोई क्रियाशील तत्व नहीं पाया गया। इनमें टैनिन तथा पोटैशियम नाइट्रेट रहता है (U.S.D., 1497).

*C. roxburghii* Spreng.

का. पिलोसम राँक्सवर्ग *C. pilosum* Roxb.

ले.-को. पिलोसम

Fl. Br. Ind., II, 453.

हि.—भोरी लोठ, धूनिया लोठ.

यह जाति मुख्य रूप से पूर्वी बंगाल तथा असम में पायी जाती है. पत्तियाँ कृमिहर होती हैं. पत्तियों का काड़ा ऐस्करिस लम्बीकोइडीज तथा आग्जूरिस वर्मीकुलेरिस को नष्ट करने के लिए विगेप रूप से उपयोगी है, परन्तु ऐंकाइलोस्टोमीस तथा ट्रिच्यूरिस ट्रिच्यूरा पर इसका प्रभाव नहीं पड़ता. जिस सुवह काड़ा दिया जाए उससे पूर्व की शाम को अण्डी का तेल पिलाया जाता है. इसके दो घंटे बाद फिर से अण्डी का तेल दिया जाता है जिससे कृमि नष्ट हो जाते हैं (Ramsay, *Indian med. Gaz.*, 1922, 57, 374).

का. संडेकम मिक्वेल मलाया प्रायद्वीप, सुमात्रा तथा असम में पाई जाती है. इसमें रेजिन तथा टैनिन अम्ल रहता है. का. ऐक्वमिनेटम रॉक्सवर्ग की पत्तियाँ तथा का. ट्राइफोलियेटम वेटेनेट के फल कृमिहर होते हैं. इनमें से पहली फीताकृमि तथा दूसरी ऐस्करिस होने पर दी जाती है. का. ट्राइफोलियेटम के फलों में मैपोनिन होता है (Burkill, I, 645).

*Ascaris lumbricoides*; *Oxyuris vermicularis*; *Ankylostomes*; *Trichiuris trichuura*; *C. sumdaicum* Miq.; *C. acuminatum* Roxb.; *C. trifoliatum* Vent.

### कायडिया रॉक्सवर्ग (मालवेसी) KYDIA Roxb.

ले.—किडिया

यह भारत, ब्रह्मा, मलाया और उत्तरी श्याम में पाये जाने वाले वृक्षों का एक लघु वंश है. भारत में इसकी 3 जातियाँ पाई जाती हैं.

*Malvaceae*

### का. कैलिसिना रॉक्सवर्ग *C calycina* Roxb.

ले.—कि कालिसिना

D.E.P., IV, 568; Fl. Br. Ind., I, 348; Blatter *et al.*, Pl. 20.

हि.—पुला, चौपुल्टिया, पयरा, पोलाव; वं—पोला, वोकोपास; गु.—म्होतिहिरवानी, निहोतिलिरवानी; म.—वाहंग, भोटी, पीटारी; त.—वेण्डइ; ते.—पोटरी, कोडापोटारि, पाचावोटुका, पाडिकि; क.—वेल्लाका, नायिवेंडे; मल.—वेलुकु, नेडुणार, वेण्टा; उ.—त्रंकोपासिया, भारिमो.

असम—पिद्योला, वंकोपाह; खासी—दिएंग-मिसिरि; लेपचा—दनमामियोक; नेपाल—कुर्विदे; पंजाब—पोला, पुला.

व्यापार (लकड़ी)—पुला.

यह एक साधारण आकार का 90-120 सेंमी. घेरे वाला और 12 मी. तक ऊँचा पर्णपाती वृक्ष है. इसका तना साफ और 4.5-6.0 मी. तक का होता है. यह भारत के अधिकांश भागों में, मुख्य रूप से मिश्रित पर्णपाती वनों में पाया जाता है, परन्तु शुष्क क्षेत्रों में यह नहीं पाया जाता. अधोहिमालय प्रदेश में यह अत्यन्त सामान्य है. इसकी छाल घूमर रंग की होती है तथा यह अम्लिमत शर्को अथवा पतली लम्बी पट्टियों के रूप में उतरती है. इसकी पत्तियाँ एकांतर, 10-12.5



चित्र 23—कायडिया कैलिसिना—चारे के लिये काटे गये वृक्ष

सेमी. × 7.5-10 सेंमी., पालियुक्त, कोणीय अथवा गोल, हृदयाकार, हस्ताकार रूप में गिराओ से युक्त और नीचे की ओर गड़ेदार होती है. इसके पुष्प सर्वालिंगी, हरे-मफेद, अथवा नील-लोहिताभ और अत्यधिक शाखादार गुच्छों में होते हैं; कैम्पूल छोटे गोलाकार, त्रिकपाटी, घनरोमिल होते हैं, और बीज वृक्काकार, गहरे भूरे होते हैं. यह वृक्ष शोभा के लिए उगाया जाता है और सितम्बर-नवम्बर में फूल खिलने पर यह विगेप आकर्षक लगता है.

का. कैलिसिना प्रकाश-अपेक्षी पांचा है परन्तु शैशव काल में यह मध्यम छाया सहन कर सकता है. यह पाला और मूला-रोधी होता है. यह अपेक्षतया अल्पजीवी है, परन्तु प्रथम ऋतु के पश्चात् अपनी तीव्र वृद्धि के कारण यह वनों में चाली स्थानों में तब तक बढ़ता है जब तक यह 9 मी. या और अधिक ऊँचा नहीं हो जाता. इसके बाद यह बड़े और दीर्घजीवी वृक्षों द्वारा दब जाता है. यह माल के लिए घाय का कार्य करता है परन्तु आक्रामक होने पर इसे काट देना चाहिए. मागीन के वनों में से यदि का. कैलिसिना को ययामय नहीं निकाल दिया जाता तो प्रकाश-अपेक्षी मागीन को बड़ी क्षति पहुँचती है. गिरार को

इच्छानुसार काटा जा सकता है. यह अत.भूस्तारी मूल उत्पन्न करता है.

इसमें प्राकृतिक जनन बीजों द्वारा होता है जिनकी अंकुरण क्षमता कम होती है किन्तु वे बहुतायत से उत्पन्न होते हैं. बीज बढ़वा प्रारंभिक वर्षों में गीले होकर सूखी पत्तियों और डीली मिट्टी के साथ ढेरों में एकत्र हों जाते हैं और इन्हीं अवस्थाओं में इनका अंकुरण हो जाता है.

कृत्रिम जनन साधारणतया नर्सरी में बढ़ाई गई पौधों (5.0-7.5 सेंमी. ऊँची) को समूचे अथवा जड़ों और प्ररोहों को काट-छाँट कर, प्रतिरोपित करके किया जाता है. कुछ दशाओं में काट-छाँट उपयोगी बताई गई है. 1-2.3 सेंमी. व्यास के ठूठ भी पौध लगाने के लिए उपयुक्त होते हैं. उत्तर प्रदेश में बुआई करके, मैसूर में ठूठ लगाकर और देहरादून में बागों में जड़ों के टुकड़े लगाकर प्रवर्द्धन करने में सफलता मिली है (Troup, I, 147-49; Kadambi, *Indian Pulp Pap.*, 1954-55, 9, 57; Kadambi & Dabral, *Indian For.*, 1955, 81, 129).

यह तीव्र गति से बढ़ता है बताया जाता है कि बिना किसी देखभाल के ही उत्तर प्रदेश में पौधे 5 वर्षों में 7.5-9 मी. ऊँचे हो गए. नमूने के तौर पर उत्तर प्रदेश के एक क्षेत्र में किए गए पर्यवेक्षणों से पता चला कि 15 वर्षों में वृक्ष 12 मी. ऊँचे हो गए (Troup, I, 149; Kadambi, loc. cit.).

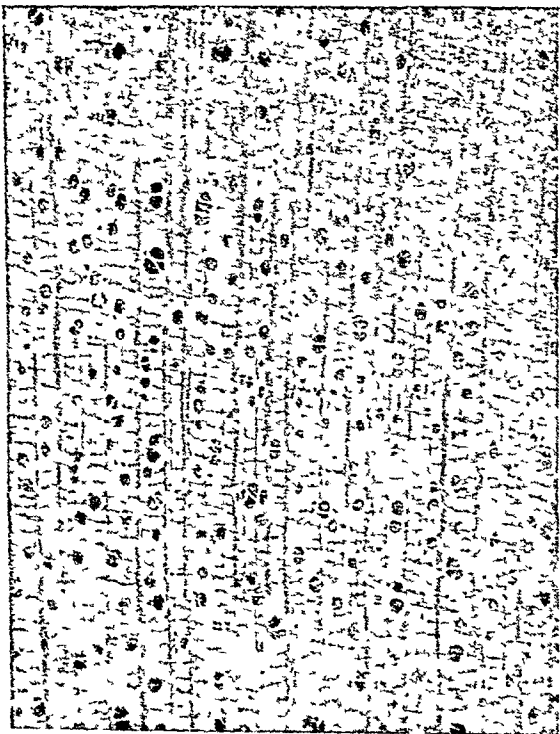

चित्र 24 - कायडिया कैलिस्तिना - काष्ठ की अनुप्रस्थ काट  
(×10)

रसदार सफेद और अंत.काष्ठ भूरा-सा अथवा नील-लोहिताभ-धूसर रंग का, कातिहीन, सीवा दानेदार, सम और स्थूल-नाडित, मध्यम कठोर, मजबूत और हल्का (आ.घ., 0.3; भार, 496-592 किग्रा./घमी.) होता है. इससे विकुंचित होने और इस पर दाग लगने की काफी सम्भावना रहती है. इसको सिझाना कठिन नहीं है. हरी लकड़ी को काटकर तुरंत खुले में उसके चट्टे लगाना अच्छा रहता है. भट्टी-उपचार से भी संतोपजनक परिणाम प्राप्त हो सकते हैं. खुली रखने पर इसकी लकड़ी टिकाऊ नहीं रहती लेकिन ढँकी होने पर काफी समय तक अच्छी बनी रहती है. इस पर कीटों के आक्रमण की सम्भावना रहती है लेकिन नमक के विलयन से उपचारित करने से अथवा पावेलीकरण द्वारा यह कीटरोधी बनाई जा सकती है. इसकी लकड़ी को आसानी से चीरा जा सकता है और चिकना बनाया जा सकता है (Pearson & Brown, I, 133-55; Kadambi, loc. cit.).

भवन निर्माण में भीतर के काम के लिए उपयोगी तरत्ते सिझाई लकड़ी से बनाए जाते हैं. कृषि उपकरणों, डॉड, नक्काशी के काम, चम्मच, और करछूल, दियासलाई के बक्से और खपची तथा पैकिंग के लिए हल्के बक्से आदि बनाने के लिए इसका सीमित उपयोग होता है. तस्वीर और स्लेट के चौखटों के लिए भी यह उपयुक्त बताई जाती है, परन्तु यह देखा गया है कि खाँचा बनाने और तिरछा काटने पर इसमें दाने उभर आते हैं. कोल ठोकने पर इसमें दरारें पडने की सम्भावना रहती है. यह लकड़ी पृष्ठावरणों और प्लाईवुड, ब्रुश के पिछले हिस्से बनाने, खरादने, खिलौनों तथा अन्य छोटी वस्तुओं, फिरकी और ढरकी, गाडी और बैगन बनाने, जूतों की ऐंडी और कोड कार्य के लिये उपयुक्त रहती है. सस्ती पेंसिलों में भी इसका उपयोग किया जा सकता है. गुजरात में इस लकड़ी का उपयोग कूप निर्माण, नहरी-कार्यों तथा रूट आदि बनाने के लिए किया जाता है. छोटे पौधों के तने मजबूत और प्रत्यास्थ होते हैं और वर्षों छड़ियों के लिये उपयुक्त हैं (Pearson & Brown, I, 134-35; Krishnamurthu Naidu, 79; Rahman et al., *Indian For.*, 1952, 78, 277; 1954, 80, 626, IS: 399-1952, 8, 10; Kapadia, *J. Gujarat Res. Soc.*, 1954, 16, 3; Trotter, 1944, 199, 220).

इसकी लकड़ी से हल्के हरे रंग की, परन्तु मूल रेशों की लम्बाई कम होने के कारण कम सामर्थ्य की, यांत्रिक लुगदी (उपलब्ध, 82.6% प्रभावित टुकड़ों से) प्राप्त होती है. 30% वाँस की रासायनिक लुगदी के साथ मिलाकर इस लुगदी का उपयोग अखवारी कागज बनाने के लिए किया जा सकता है, यद्यपि इससे बना कागज आयातित अखवारी कागज के सामर्थ्य-गुणों की बराबरी नहीं कर सकता. कायडिया-वाँस की लुगदी से बने अखवारी कागज के सामर्थ्य-परीक्षणों से निम्नलिखित मान प्राप्त हुए: स्फोटरोधिता (एगक्रॉफ्ट), 5.20; दारण रोधिता, 43.0; त्रोटन लम्बाई, 696.9 मी.; और दैर्घ्य वृद्धि, 1.2% (Bhargava & Kartar Singh, *Indian For. Bull.*, N.S., No. 108, 1941, 1).

इसकी भीतरी छाल से जो रेगा (सेलुलोस, 70.2%) प्राप्त होता है उसका स्थानीय उपयोग घटिया रस्सों के बनाने में किया जाता है. हरा रेगा मजबूत होता है परन्तु सूखने पर

भंगुर हो जाता है. छाल के रेशों से बने रस्से बड़े बाँधने के काम आते हैं. कभी-कभी उनका उपयोग हाथियों को बाँधने के लिए भी किया जाता है. नई छाल म्यूसीलेस युक्त होती है और गुड़ बनाने समय गन्ने के रस को साफ करने के लिए इसके ठंडे अर्क का प्रयोग किया जाता है. इसमें एक गोंद भी होता है. इसकी लकड़ी ईंधन (कैलोरी मान, 5,067 कैलोरी, 9,122 ब्रि.थ.यू.) के रूप में इस्तेमाल की जाती है, यद्यपि जलने में यह दुर्गन्ध देती है. चारकोल बनाने के लिए भी इसका प्रयोग किया जाता है. इसकी लकड़ी व्यापारिक पोटैश का उत्तम स्रोत है (उपलब्ध, 0.41%). लकड़ी की राख (1.67%) के विश्लेषण से निम्नलिखित मान प्राप्त हुए: कुल विलेय पदार्थ, 36.57;  $K_2CO_3$ , 33.25; KCl, 1.96;  $K_2SO_4$ , 1.33; और अविलेय पदार्थ, 59.81% (*Econ. Bot.*, 1953, 7, 189; *Dastur, Useful Plants*, 134; *Krishna-murthi Naidu*, 80; *Dymock, Warden & Hooper*, I, 228; *Indian For.*, 1948, 74, 279; *Krishna & Ramaswami, Indian For. Bull. N.S.*, No. 79, 1932, 19; *Mata Prasad & Dange, Indian For. Leaf.*, No. 95, 1947, 14-15).

पत्तियों के कारण यह वृक्ष महत्वपूर्ण है. इसकी पत्तियाँ चारे के लिए काटी जाती हैं. इसके पाँच वर्ष पुराने जंगल से प्रति हेक्टर 6,900 किग्रा. हरा चारा प्राप्त हुआ. क्लटर-वकगंज (उत्तर प्रदेश) में मार्च में काटी गई परिपक्व पत्तियों के विश्लेषण से निम्नलिखित मान (शुष्क आधार पर) प्राप्त हुए: कच्चा प्रोटीन, 13.6; CaO, 7.3;  $P_2O_5$ , 1.1%. यह पौधा भारतीय लाख-कोट का प्रमाणित पोपी पौधा है (*Laurie, Indian For. Leaf.*, No. 82, 1945, 9; *Kadambi, loc. cit.*; *Chaturvedi, Bull. U.P. For. Dep.*, No. 19, 1948; *Burkil*, II, 1288).

पत्तियों की लेई शरीर में दर्द होने पर लगायी जाती है. पत्तियों का उपयोग त्वचा रोगों के लिए पुल्टिस में भी किया जाता है. लार की कमी होने पर पत्तियाँ चवाई जाती हैं (*Kirt. & Basu*, I, 350; *Cameron*, 28).

**कायोनाचने आर. ब्राउन (ग्रेमिनी) CHIONACHNE R. Br.**

ले.—कियोनाचने

यह लगभग 7 जातियों का वंश है जो भारत से मलय तक के भू-भाग में पाया जाता है. कुछ जातियों का उपयोग चारे के रूप में किया जाता है.

*Gramineae*

**का. कोएनिगाई (स्प्रेगेल) थ्वेट्स सिन. कोइक्स कोएनिगाई स्प्रेगेल; पॉलीटोका वारवेटा स्टेफ C. koenigii (Spreng.) Thw.**

ले.—कि. केनिगई

D.E.P., II, 491; Fl. Br. Ind., VII, 102; *Bor, Indian For. Rec., N.S., Bot.*, 1941, 2, 87, Pl. XIV.

वं.—गुरगुर; ते.—गौलागड्डी; क.—मुक्कुद्व.

वम्बई—कांटा-करवेल, बारीवेल; उत्तर प्रदेश—लूचरा, तोरी; मध्य प्रदेश—काडपी.

यह एक वलिष्ट सदावहार घास है जो सारे भारत में पाई जाती है और अधिकतर घास के मैदानों तथा पहाड़ी ढलानों पर नम तथा परिरक्षित क्षेत्रों में अकेले उगती है. यह चारे के लिए निम्न कोटि की गिनी जाती है क्योंकि पलवार तथा पत्तियों पर कड़े रोएँ होते हैं. इसके कड़े फल कोइक्स लैक्राइमा-जोबी से मिलते-जुलते हैं और इनसे रक्षा के मनके बनाये जाते हैं.

*Coix koenigii* Spreng.; *Polytoca barbata* Stapf; *Coix lachryma-jobi*

**का. सेमीटेरीस हेनरार्ड सिन. पॉलीटोका सेमीटेरीस वेंथम C. semiteres Henrard**

ले.—कि. सेमीटेरेस

Fl. Br. Ind., VII, 101; Fl. Madras, 1706.

पता चला है कि इस घास से लगातार वर्षा की परिस्थितियों में कोयम्बतूर में किए गए परीक्षण में प्रति हेक्टर एक कटाई में 15,200 किग्रा. उपज प्राप्त हुई थी (*Iyer & Parthasarathy, Madras agric. J.*, 1944, 32, 142).

*Polytoca semiteres* Benth.

**कारकोरस लिनियस (टिलिएसी) CORCHORUS Linn.**

ले.—कोरकोरस

यह एकवर्षी भाड़ियों की लगभग 40 जातियों का वंश है जो पूरे उष्णकटिबंध में पाया जाता है. लगभग 8 जातियाँ भारत में प्राप्त हैं जिनमें से दो महत्वपूर्ण हैं. इनके नाम हैं: का. कैप्सुलैरिस तथा का. आलिटोरिअस, इनसे व्यापार का जूट प्राप्त होता है. का. ईस्ट्रान्स लिनियस सिन. का. ऐकुटंगुलस लामार्क, का. डिप्रेसस (लिनियस) सी. क्रिस्टेन्सन सिन. का. ऐण्टी-कोरस रेऊशेल, का. फेसीकुलैरिस लामार्क, का. ट्राइडेन्स लिनियस तथा का. ट्राइलोकुलैरिस लिनियस जंगली जातियाँ हैं तथा ये रेशे निकालने के लिए बहुत ही कम काम में आती हैं. इनमें से कुछ दवाइयों के काम आती हैं.

*Tiliaceae*; *C. aestuans* Linn.; *C. acutangulus* Lam.; *C. depressus* (Linn.) C. Chr.; *C. antichorus* Raesch.; *C. fascicularis* Lam.; *C. tridens* Linn.; *C. trilocularis* Linn.

**का. आलिटोरिअस लिनियस C. olitorius Linn.**

ज्यूजमेतो

ले.—को. आलिटोरिअस

D.E.P., II, 540; IV, 558; C.P., 407; Fl. Br. Ind., I, 397.

वं-मीठापात, देसीपात, वोगी.

च्यापार-डाइसी, टोसा.

यह एक वृतीय, एकवर्षीय पौधा है जो उगाये जाने पर का. कैम्पुलेरिस से लम्बा होता है; फूल बड़े और गहरी पीली आभा से युक्त; फलियाँ बेलनाकार जिनमें घूसर हरे या नीलाभ श्याम रंग के बीज आते हैं. ये आकार में का. कैम्पुलेरिस के बीजों से छोटे होते हैं.

यह पौधा भारत के अनेक भागों में जंगली पाया जाता है किन्तु आश्चर्य है कि जूट के ही घर, बंगाल, में यह इसी रूप में नहीं उगता. यह भारत का ही देशज माना जाता है. इसकी खेती प्रायः ऊँची भूमियों पर की जाती है. यह जल-मग्न अवस्थाओं में नहीं बढ़ पाता, यह तना-विगलन रोग तथा मधु-कीटों के आक्रमण को सह सकता है. यह लम्बा बढ़ता है, देर में परिपक्व होता है और का. कैम्पुलेरिस की तुलना में अधिक उपज देता है. यह जाति प. बंगाल के हुगली, 24-परगना तथा नदिया जिलों में बहुतायत से उगाई जाती है.

का. आलिटोरिअस के जितने प्ररूप उगाये जाते हैं उनमें से चिनमुरा-ग्रीन सर्वाधिक लोकप्रिय है जिसे बंगाल के कृषि विभाग ने विकसित किया है. यह लगभग 75% क्षेत्रफल में बोया जाता है. जूट कृषि अनुसंधान संस्थान ने तीन विभेद 039-620, 040-632 और 040-753 विकसित किये हैं जो चिनमुरा-ग्रीन से अधिक उपज देने वाले हैं (Burns, 92).

### जूट की खेती

वितरण-संसार का जूट उत्पादक खण्ड भारत के उत्तर-पूर्व में स्थित है और अधिकतर गंगा, ब्रह्मपुत्र और सहायक नदियों के कछारों तक सीमित है. इसकी खेती पश्चिमी बंगाल तथा पूर्वी बंगाल में की जाती है जहाँ संसार की कुल उपज का 80% पैदा किया जाता है. पश्चिमी बंगाल में इसके उत्पन्न करने वाले महत्वपूर्ण क्षेत्र मुर्शिदाबाद, हुगली, 24-परगना, मालदा, नदिया तथा जलपाइगुड़ी जिले हैं. विहार राज्य में जूट की समस्त खेती पूर्णिया जिले तक ही सीमित है. जूट की खेती करने वाले अन्य प्रमुख क्षेत्र इस प्रकार हैं-असम में गोलपाड़ा, नवगाँव, कामरूप तथा दरंग जिले; उड़ीसा में कटक जिला; और उत्तर प्रदेश में विशेषतः खेरी जिले के तराई क्षेत्र. रावनकोर में भी जूट की खेती सफल हुई है (Jute Bull., 1949-50, 12, 47).

भारत में जूट की खेती का विस्तार करने के प्रयत्न किए जा रहे हैं. रावनकोर तथा उत्तर प्रदेश के तराई क्षेत्र में इसकी खेती करने में काफी सफलता मिली है. इन प्रयत्नों के फलस्वरूप उत्तर प्रदेश में जूट की खेती का क्षेत्रफल जो 1948 में 2,400 हेक्टर था, 1949 में बढ़कर 7,165 हेक्टर हो गया जिससे 4,042 टन जूट की उपज मिली. 1950 में यह क्षेत्रफल 2,400 हेक्टर कर दिया गया जो 1968-69 में बढ़कर 13,500 हेक्टर हो गया (सारणी 1). भारत में गत पांच वर्षों में जूट की खेती के क्षेत्रफल तथा उत्पादन सम्बन्धी



चित्र 25 - कारकोरस आलिटोरिअस (जूट) की खड़ी फसल

आंकड़े सारणी 1 में संक्षेप में दिए गए हैं (Ganguli, Jute Bull., 1950-51, 13, 163).

चीन, जापान, फार्मूसा, इण्डोचीन तथा नेपाल में भी जूट के व्यापारिक उत्पादन के प्रयास हुए हैं. नेपाल में प्रतिवर्ष लगभग 10,000 टन जूट का उत्पादन किया जाता है. चीन में भी काफी समय से जूट की खेती की जा रही है लेकिन उसके क्षेत्रफल के विषय में ठीक से कोई जानकारी नहीं है. केवल इतना ही ज्ञात है कि 1936-37 में चीन तथा मंचको से लगभग 9,000 टन जूट का निर्यात किया गया. जापान भी पिछले 30 वर्षों या इससे भी पहले से जूट की खेती करता आ रहा है किन्तु कोई विशेष प्रगति हुई नहीं जान पड़ती है. वहाँ 1937 में 1,000 हेक्टर क्षेत्रफल में खेती की गई. इसके विपरीत फार्मूसा ने जूट की खेती में काफी उन्नति की है. वहाँ 1939 में ही जूट की खेती का क्षेत्रफल लगभग 24,000 हेक्टर था.

इनके अतिरिक्त, पश्चिमी अफ्रीका, सूडान, मिस्र, तुर्की, ईरान, श्याम, जावा, पैरान्दे, ब्राजील, अजेटाइना तथा मेक्सिको में भी जूट की खेती करने के विधिवत् प्रयत्न हो रहे हैं. ब्राजील, पैरान्दे तथा मिस्र में किए गए प्रयत्नों के परिणाम उत्साहजनक नहीं रहे हैं. 1938 में ब्राजील में जूट की उपज नहीं के बराबर थी किन्तु 1943 में यही लगभग 8,000 टन हो गई (Rep. Marketing & Transport of Jute, I Rep., 7; F.A.O., World Fibre Surv., 1947, 134).

जलवायु-जूट अनिवार्यतः बरसाती फसल है. फसल के मौसम में शायद ही उच्चतम ताप, 38° से अधिक; तथा निम्नतम ताप, 16° से कम होता हो. इसकी वाढ़ की ऋतु

सारणी 1-भारत में जूट का उत्पादन और क्षेत्रफल\*  
(क्षेत्रफल : हजार हेक्टर; उत्पादन : हजार टन में)

	1964-65		1965-66		1966-67		1967-68		1968-69	
	क्षेत्रफल	उत्पादन	क्षेत्रफल	उत्पादन	क्षेत्रफल	उत्पादन	क्षेत्रफल	उत्पादन	क्षेत्रफल	उत्पादन
अनम	137.9	925.4	132.0	845.0	136.2	991.4	146.0	1,049.1	108.1	778.7
उड़ीसा	51.0	351.6	34.0	207.7	43.1	283.8	52.2	361.6	41.7	291.1
उत्तर प्रदेश	10.2	163.8	21.0	188.4	20.0	154.2	15.9	131.7	13.5	106.9
प. बंगाल	456.6	3,645.9	403.6	2,243.6	423.4	2,875.4	496.0	3,853.7	268.7	1,340.1
बिहार	170.7	916.6	152.9	890.7	160.7	945.8	157.9	832.6	90.3	309.9
मिथुन	9.7	60.5	13.0	96.0	13.4	107.3	12.1	91.6	6.5	45.4

\* *Estimate of Area & Production of Principal Crops in India, 1968-69*, Directorate of Economics & Statistics, Ministry of Food & Agriculture, Community Development & Co-operation, Govt. of India, 1969.

के अधिकांश काल में निम्नतम ताप, 24°; तथा उच्चतम ताप, 35° तक बना रहता है; और आर्द्रता, 90% तक रहती है.

इनके बीजों की बुवाई मार्च में लेकर मई मान तक की जाती है और मानसून प्रारम्भ होने तक पीघे उप-मृदा की नमी तथा उत्तर-पश्चिमी वर्षा पर निर्भर रहते हैं. मानसून ने पहले आने वाली बाढ़ों से अत्यन्त महत्वपूर्ण और फल के लिए अत्यन्त लाभदायक होती है. बुवाई के समय 5-8 सेंमी. वर्षा और उसके बाद प्रति सप्ताह 2.5-5 सेंमी. वर्षा पीघो की वृद्धि के लिये पर्याप्त होती है. मानसून से पहले होने वाली वर्षा की मात्रा विभिन्न क्षेत्रों में अलग-अलग है. पूर्वी बंगाल में यह लगभग 37.5 सेंमी, पश्चिमी बंगाल में 22.5 सेंमी, बिहार में 5 सेंमी. और उड़ीसा में 7.5 सेंमी. के लगभग है. इन्हींलिए बिहार तथा उड़ीसा में जूट की बुवाई अधिकतर जून मान में की जाती है. विभिन्न प्रदेशों में वार्षिक वर्षा की मात्रा इन प्रकार है: बिहार, 100-125 सेंमी.; उड़ीसा तथा पश्चिमी बंगाल, 150-175 सेंमी.; पूर्वी बंगाल, 175-225 सेंमी.; और अनम, 225-300 सेंमी. बड़ा होने पर जूट का पीघा अधिक पानी महन कर सकता है. किन्तु इसके नये पीघे जलभरता को महन नहीं कर पाते जिनके कारण उनकी बाट रक जाती है.

मिट्टी-प्रायः सम्पूर्ण जूट की खेती नदियों द्वारा लाई गई (जलोढ़) मिट्टी में की जाती है. जूट के भूखंड कम ऊँचाई वाले और कम टालू महानों में पाये जाते हैं. मानसून के समय इनमें बाट का पानी भर जाता है. कहीं-कहीं थोड़े समय के लिये 5-10 सेंमी. तक पानी रहता है तो कुछ स्थानों पर जून तथा उसके पश्चात् कुछ महीनों तक के लिये 1.8 मी. गहरा पानी भरा रहता है. कुछ जगहों पर है जिनमें जलाई और अगम के महीनों में ही पानी भरता है. तदनन्तर इन भूखंडों की अगम: उच्चमन्तीय, निम्नमन्तीय और मध्यममन्तीय वर्गों में विभाजित किया जाता है.

जूट उगाने वाली मिट्टियों को तीन प्रमुख भागों में बांटा गया है: (1) बिहार की हल्के रंग की, चूनेदार, महीन गठन वाली मिट्टी (गाद), जो उत्तरी बिहार में पाई जाती है. कभी-कभी इनमें कैल्सियम कार्बोनेट 25% से भी अधिक रहता

ह. ये मिट्टियाँ फॉस्फोरिक अम्ल तथा नाइट्रोजन में न्यून होती हैं. (2) धूमर मिट्टियाँ जिनमें कैल्सियम कार्बोनेट की मात्रा अत्यल्प होती है या नहीं ही होती किन्तु पोर्टेण काफी मात्रा में होता है और फॉस्फोरिक अम्ल की मात्रा प्रचुर होती है. ये नमी तत्व मिलकर जूट के लिये एक प्रार्ल्पी मिट्टी की रचना करते हैं जिनमें अधिकांश जट पैदा किया जाता है. (3) पुरानी लाल जलोढ़ मिट्टी जो धूमर मिट्टी के साथ मिलकर बंगाल तथा अनम के लगभग समस्त जलोढ़ क्षेत्र में फैली हुई है. पुरानी जलोढ़ मिट्टी, धूमर मिट्टी में पहले की निर्धोषित है इन्हींलिये कहीं-कहीं मिट्टी ऊपर आ गई है और इनकी परत कुछ सेंमी. ही मोटी है. यह अत्यन्त कम उपजाऊ, निश्चिन्त रूप से अम्लीय और चूना डालने पर अनुक्रिया करती है. इनमें फॉस्फोरिक अम्ल की कमी होती है और उपलब्ध पोर्टेण की मात्रा भी कुछ-कुछ कम होती है. इनमें नमी रोकने की क्षमता कम है अतः मौसम शुष्क हो जाने पर इनमें फल कठिनाई से परिपक्व हो पाती है. यह महीन गठन वाली होती है और नीली होने पर उनी प्रकार चिपकती है जैसे चिकनी मिट्टी. भले ही इसमें कोलायड नाम-मान को नहीं होते. जूट की जितनी घनी खेती धूमर मिट्टी पर होती है उनी पुरानी जलोढ़ मिट्टी पर कभी नहीं होती. अन्य जूट क्षेत्रों की भी मिट्टी जलोढ़ है जो उनमें बहने वाली नदियों से प्राप्त होती है (Finlow, loc. cit.).

प्रारम्भिक जुताई-जूट के नन्हें-नन्हें बीजों को बोने के लिये उत्तम बीज-शैया की जरूरत पड़ती है. मामान्यतः बुवाई के पहले नैन की पांच-छः बार आडा-निरछा जोत कर हर बार जुताई के बाद पटेला फेरना पटना है जिनसे मिट्टी के टेने टूट जाएँ, नर-पनवार उन्च कर ऊपर आ जाएँ और मिट्टी कुछ-कुछ ढर जाए. चिकनी मिट्टियों को हल्की मिट्टियों की अपेक्षा अधिक जुनाई की आवश्यकता होती है.

जिन मिट्टियों पर बार-बार मिट्टी निर्धोषित होती रहती है उनमें जाद देने की आवश्यकता नहीं पड़ती. अन्य क्षेत्रों में गोबर (5 से 10 टन प्रति हेक्टर) तथा लसड़ी की राग को जाद के रूप में डाला जाता है. इन्हीं-कभी नडा जन हायमिड (ईथ्रोनिवा अनीपिस मोल्सम) या उनकी राग भी नैनो में

डाली जाती है। कृत्रिम खादें शायद ही प्रयुक्त होती हैं। परीक्षणों से ज्ञात हुआ है कि चूना तथा पोटैश तना-विगलन रोगों को दूर करने में तथा अमोनियम सल्फेट रेशों की उपज बढ़ाने में अत्यन्त उपयोगी हैं। जलोढ़ मिट्टी में अमोनियम सल्फेट, पोटैश तथा चूने की खाद देकर जूट की पैदावार बढ़ाई जा सकती है। शहरी कम्पोस्ट के प्रयोग से उत्साहवर्धक परिणाम प्राप्त हुए हैं (Annu. Rep. agric. Res. Scheme, Indian cent. Jute Comm., 1939-40 to 1942-43).

**बुवाई**—निचली भूमियों में जूट फरवरी के मध्य से मार्च के मध्य तक बोया जाता है। औसत भूमियों में मार्च के मध्य से अप्रैल के अन्त तक तथा ऊँचाई पर स्थित भूमियों में इससे भी बाद, मई से जून के मध्य तक जूट की बुवाई की जाती है। बीज छिटकवाँ बोये जाते हैं। हल के पीछे-पीछे कूंड द्वारा भी बुवाई की जा सकती है। पंक्तियों में बुवाई करने और दस्ती पहियेदार साधारण हों या खुरपे द्वारा निराई करने से अच्छे परिणाम प्राप्त होते हैं और निराई सस्ती भी पड़ती है। इससे खर-पतवार निकालने तथा विरलन की लागत में लगभग 55% की कमी हो जाती है (Kundu, Jute Bull., 1949-50, 12, 168).

**का. कैम्पुलेरिस** की तुलना में का. आलिटोरिअस की बीज-दर कम है क्योंकि इसके बीज आकार में छोटे होते हैं। विभिन्न जिलों में का. कैम्पुलेरिस की बीज-दर 11-17.5 किग्रा. प्रति हेक्टर होती है और का. आलिटोरिअस की 5.5-12.8 किग्रा. 95% अंकुरण वाले बीजों की दर का. कैम्पुलेरिस में 9.3 किग्रा. तथा का. आलिटोरिअस में 5.8-7 किग्रा.

यदि मिट्टी में पर्याप्त नमी होती है तो दो या तीन दिन के भीतर बीज अंकुरित हो जाते हैं। साधारणतया यदि दस दिन के भीतर काफी अंकुर न निकलें तो खेत को पलट करके यथाशीघ्र दुबारा बुवाई करनी चाहिए।

**निराई तथा विरलन**—निराई करने, पौधों की घनी पौध को निकाल कर उनके बीच पर्याप्त अन्तर करने तथा पलवार डालने से जूट के पौधों पर तुरन्त ही अच्छा प्रभाव पड़ता है। जब पौधे 7.5-22.5 सेंमी. ऊँचे रहें तभी एक बार हेंगा या कीलदार पटेला फेरा जाता है। यह कार्य लगभग एक-एक पलवारे के अन्तर से दो या तीन बार किया जा सकता है। खुरपी से दो या तीन बार निराई की जाती है। हर बार निराई करते समय घने तथा औसत से कम ऊँचे पौधों को निकाल कर विरलन कर दिया जाता है। अंतिम विरलन के समय पौधों के बीच की दूरी 10-15 सेंमी. तक रखी जाती है क्योंकि सामान्यतः 10 × 15 सेंमी. तथा 15 × 15 सेंमी. दूरी होनी चाहिए। यदि दूरी कम रखी जाती है तो उपज कम होती है और फसल छोटी रह जाती है। दूरी अधिक होने पर तनों की लम्बाई तथा मोटाई में भी वृद्धि होती है। इसके विपरीत, जूट की घनी बुवाई से अपेक्षाकृत वारोक गटन तथा 'रूट' से रहित रेशा प्राप्त होता है। यदि विरलन करते समय निकाले गये पौधे इतने बड़े हों कि उनसे रेशा प्राप्त किया जा सके, तो उनसे रेशा निकाल लिया जाता है। यह रेशा 'बचपाट' के नाम से बच दिया जाता है। 90 सेंमी. की कम ऊँचे पौधे के रेशे निकालना सामान्यतः लाभदायक नहीं होता।

## रोग तथा नाशकजीव

जूट का स्तम्भ विगलन रोग मैक्रोफ़ोमिना फ़ासिओलाई ऐशवी द्वारा उत्पन्न होता है और अत्यन्त गंभीर और दूर-दूर तक फैलने वाला रोग है। यह पौधों की प्रत्येक अवस्था में घातक है। यह जूट की पौधों में क्लेद-गलन और अंगमारी उत्पन्न करता है। पत्तियों पर ऊतकक्षयी क्षत और पिकनीडिया उत्पन्न करता है। यदि बड़े पौधों में विगलन से कैंकर या वल्क-त्रण तथा भड़न नहीं उत्पन्न हो पाता तो यह पौधे की छाल को पूरी तरह घेर लेता है और पौधे का अन्त कर देता है। छोटे तथा बड़े पौधों में यह जड़-गलन उत्पन्न करता है और पौधे की मृत्यु हो जाती है। यह रोगजनक बीजों द्वारा तथा मिट्टी, दोनों के द्वारा ले जाया जाता है। इसलिए स्वस्थ बीजों का या 'एग्रोसन जी' तथा सेरेसन से उपचारित रोगहीन बीजों का प्रयोग करने की संस्तुति की जाती है। समय से कुछ पहले बुवाई करने तथा समय पर निराई तथा विरलन करने से रोगों की रोकथाम में सहायता मिलती है। पिछली फसल के बचे ठूँठों को निकाल कर जला देने और अम्लीय मिट्टी होने पर उसमें चूना तथा पोटैश का प्रयोग करने की सलाह दी जाती है। गौण संक्रमणों से बचने के लिये चूना-गंधक, पेरे-नाक्स तथा बोर्डो-मिश्रण का छिड़काव करना चाहिए (Varadara-ajan & Patel, Indian J. agric. Sci., 1943, 13, 148; 1946, 16, 193).

**कोर्टोसियम राफसाई** (सक्कारडो) कुर्जी द्वारा उत्पन्न कोमल विगलन-रोग मिट्टी द्वारा वहन होता है जो आर्द्र अवस्थाओं में ग्रीवाक्षेत्र को प्रभावित करता है। इसलिए, पीली पड़ती हुई पत्तियों को हटा देना चाहिए क्योंकि इन्हीं से यह संक्रामक रोग शुरू होता है। अन्य फसलों के साथ हेर-फेर की संस्तुति की जाती है।

**डिप्लोडिया कोर्काराई** के कारण होने वाली काली पट्टी (ब्लैक बैंड) का रोग मौसम के अन्त में लगता है और केवल बीज-जूट को हानि पहुँचाता है। अस्त पौधे मूरभाने लगते हैं और उनकी सारी पत्तियाँ भड़ जाती हैं। यह निर्वल पौधों या अन्य कारणों से निर्वल या जर्जर पौधों पर आक्रमण करता है। पिछेती फसलों में यह नहीं लगता।

जूट के अन्य छोटे-मोटे रोगों में फफूँदी (अंड्रिडियम जाति से उत्पन्न) तथा पर्ण-धब्बा (सर्कोस्पोरा जाति तथा फिलोस्टिक्ट्टा जाति से उत्पन्न) प्रमुख हैं। हरिमाहीनता एक वायरसजन्य रोग है जो अंकुरों तथा प्रौढ़ पौधों दोनों ही को प्रभावित करता है, यहाँ तक कि हरिमाहीन पत्तियाँ कुंचित तथा भंगुर हो जाती हैं। इससे कोई गंभीर हानि नहीं होती। का. आलिटोरिअस पर हरिमाहीनता रोग का वस्तुतः कोई प्रभाव नहीं पड़ता।

जूट पर आक्रमण करने वाले नाशक-कीटों में से एपियन कोर्काररी मार्शल जूट उत्पादक क्षेत्रों में पूरे मौसम बुरी तरह लगता है और फसल को हर अवस्था में हानि पहुँचाता है। यह पौधे के रेशेदार ऊतकों पर हमला करके रेशों के गुण तथा उपज पर बुरा प्रभाव डालता है। पता चला है कि यह बीजों तथा फलियों पर भी हमला करता है। इसकी रोकथाम के लिए अनेक उपाय हैं: यथा, निराई तथा विरलन के समय रोग-ग्रस्त पौधों को उखाड़ फेंकना तथा उनको पूर्णतः नष्ट कर देना,

फमल काटने के बाद जूट के ठूठों को जोत कर निकाल देना और रोग को आश्रय देने वाले अन्य पाधों को भी समाप्त कर डालना. बड़े कीटों को नष्ट करने में 'गैमेक्सीन' (5%) काफी कारगर सिद्ध हुआ है (Das, *Indian J. agric. Sci.*, 1944, 14, 295).

लैफाइन्मा एक्सोगुआ पाधों का विनाशकारी कीट है डाइक्रिसिया ओवलीका वाकर नामक सर्वभक्षी कीट पुरानी पत्तियों को खा जाता है. जून से अगस्त या सितम्बर तक ये नाशक-कीट हमला करते हैं. इन दोनों प्रकार के नाशक-कीटों की रोकथाम में लेड आर्सेनेट, कैल्मियम आर्सेनेट और लेड क्रोमेट जैसे कीटनाशी काफी उपयोगी सिद्ध हुए हैं. 0.5% एच-एच-जी तथा 0.75% डी-डी-टी भी कारगर सिद्ध हुए हैं. एनोमिस सेवुलीफेरा नामक नाशक-कीट शीर्ष कलियों तथा ऊपर की छोटी-छोटी कोमल पत्तियों को नष्ट करता है जिससे पाधों की ऊपर की वाढ रुक जाती है और नीचे निकलने वाले कल्लों की वृद्धि को प्रोत्साहन मिलता है. इस नाशक-कीट का नियंत्रण करने में परभक्षी चिड़ियाँ उपयोगी हैं इसलिए जिस खेत में इस कीट के होने की सम्भावना हो वहाँ अड़्डे वगैरह बनाकर उन चिड़ियों को आकर्षित करना चाहिए. इसकी रोकथाम के लिए 0.5% 'गैमेक्सीन' तथा 0.75% डी-डी-टी छिड़कने की मस्तुति की जाती है.

हेमीटार्सेनेमस लेटस वैक्स एक छोटा-सा पीला कीट है जो पाधों के रस को चूस लेता है जिससे फसल को काफी हानि पहुँचती है. इसका आक्रमण अग्रभाग की पत्तियों तक सीमित रहता है, पीवा वीमार-सा हो जाता है, वाढ रुक जाती है और उपज घट जाती है. इसको रोकने के लिए चूने-गंधक के चूर्ण (3:1) का 3 दिन के अन्तर से छिड़काव करना चाहिए (Das, *Sci. & Cult.*, 1948-49, 14, 186).

सग्रह के समय कच्चे जूट तथा उमसे निर्मित माल को नष्ट करने वाले मुरय जीव कवक हैं. कच्चे जूट, उसके धामे तथा निर्मित टाट पर 80 से 100% की नमी होने पर जो कवक-समूह वृद्धि करते हैं उनमें एस्पेर्जिलस तथा पेनिसिलियम सामान्य हैं, पे. सिट्रिनम तो सबसे अधिक दिखाई पड़ता है (Basu & Ghose, *J. sci. industr. Res.*, 1950, 9B, 151).

### कटाई तथा रेशे निकालना

का. कैम्पुलैरिस की कटाई सामान्यतः जून तथा सितम्बर के बीच और का. आलिटोरिअस की अगस्त और सितम्बर के बीच की जाती है. सर्वोत्तम जूट वाली भूमि के बड़े भू-भागों में एक साल में दो फसले ली जाती हैं. पहले मार्च-अप्रैल में जूट बो दिया जाता है और उसे जुलाई-अगस्त में काट कर

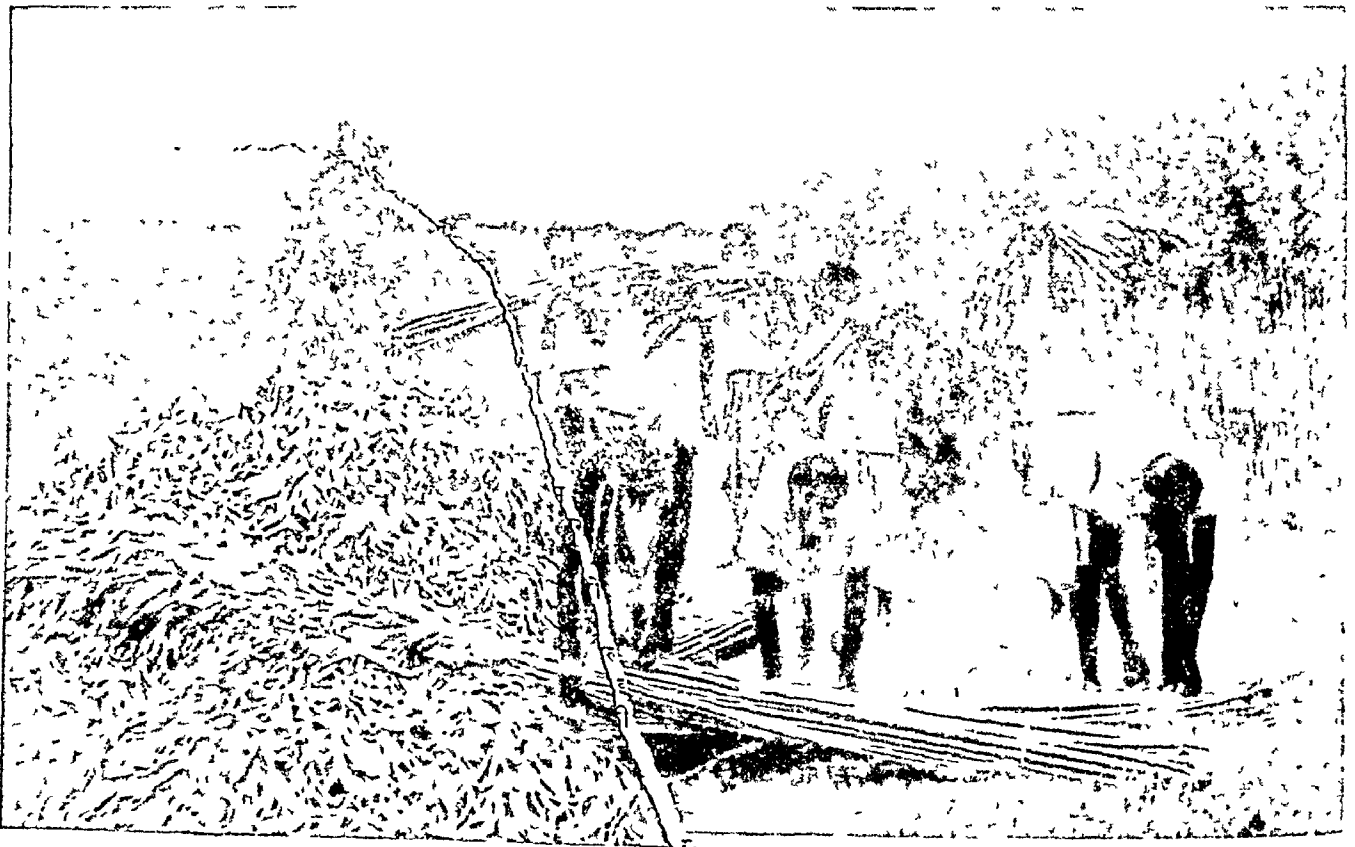

चित्र 26 - सड़ाने के लिए काट कर गट्टरों में बाँधा जूट



जितनी जल्दी भूमि तैयार हो सके, उसमें तुरन्त धान रोप देते हैं। यदि धान की रोपाई में विलम्ब किया जाए तो प्रतिदिन 1% की हानि होती है, इसलिए मध्य जुलाई के पश्चात् एक दिन का भी विलम्ब नहीं करना चाहिए और धान की इस परवर्ती फसल से पूरी उपज लेने के लिये जूट को काफी पहले काट लेना किसान के लिए लाभदायक होता है (Finlow, loc. cit.).

परिस्थितियों के अनुसार जूट की कटाई भिन्न-भिन्न अवस्थाओं में की जाती है। अधिकांश जूट की कटाई तब की जाती है जब 50% से अधिक पौधों में फलियाँ लगने लगती हैं, क्योंकि तब उपज तथा गुण दोनों ही उत्तम होते हैं। यदि फलियों के पकते समय जूट काटा जाता है तो उसका रेशा मोटा हो जाता है। यदि जल्दी पानी की बाढ़ आने का भय हो तो फूल निकलने से पहले या फूल की अवस्था में ही पौधों को काटा जा सकता है। इस अवस्था में पौधों के अपरिपक्व होने से इसकी उपज कम तथा रेशे कमजोर होते हैं।

पौधों को जड़ के पास से हँसिए द्वारा काटते हैं। उड़ीसा के कुछ भागों में 7-5-10 सेंमी. तक के ठूँठ छोड़ देने की प्रथा है। इससे जहाँ रेशों में 'रूट्स' का प्रतिगत घटता है वहीं उपज भी कम हो जाती है। जब खेत जलमग्न होते हैं तो मजदूर पानी में डुबकी लगाकर जूट काटते हैं। कटे हुए पौधों को 22.5 सेंमी. धरे वाले गट्टरों में बाँध लिया जाता है।

ऊँचाई पर स्थित भूमियों पर इन गट्टरों को 2-4 दिन तक पड़ा रहने देते हैं जिससे उनकी पत्तियाँ झड़ जाएँ। लेकिन निचली भूमियों में से जूट को काट कर सीधे ही सड़ाने के स्थान पर ले जाते हैं। पत्तियाँ झड़ जाने से गट्टरों का आकार तथा भार कम हो जाता है और इसको सड़ाने के लिए थोड़े ही पानी की आवश्यकता होती है (Patel & Ghosh, *Agric. Res., Mem., No. 2, Indian cent. Jute Comm., 1943*).

सड़ाना—खेतों के आसपास प्राप्त हर तरह के पानी में जूट को सड़ाया जा सकता है। उत्तरी तथा पश्चिमी बंगाल, बिहार, उड़ीसा, तथा पूर्वी बंगाल और असम की डालू भूमियों में जूट को अधिकतर स्थिर पानी में सड़ाया जाता है। पूर्वी बंगाल

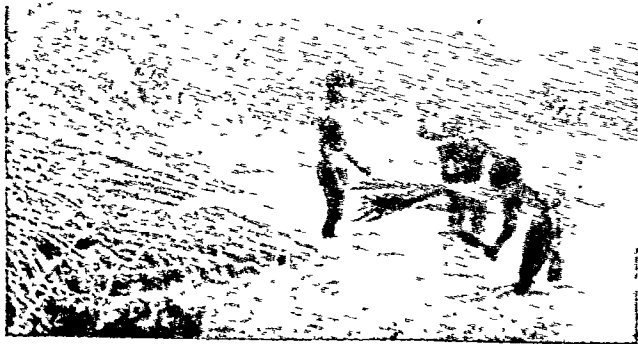

चित्र 27 - पूरे गट्टर में से रेशा उतारना

तथा असम के कछारों में जूट को धीरे-धीरे बहते जल में डाल कर सड़ाया जाता है जिससे बढ़िया किस्म का रेशा प्राप्त किया जाता है। तेजी से बहने वाली धाराएँ उपयुक्त नहीं हैं क्योंकि इससे जल्दी तथा एकसार सड़ाई नहीं हो पाती। यदि पानी बँधा हुआ रहे तो थोड़े-थोड़े दिनों के अन्तर से जूट के गट्टरों को दो या तीन बार अच्छी तरह भिगो देना चाहिए। इससे प्राप्त रेशों का रंग कुछ-कुछ गहरा होता है।

भिगोने के लिए इन गट्टरों को अक्सर दो या तीन परतों में लगाया जाता है। इस प्रकार बना तैरता हुआ बड़ा गट्टर 'जाक' कहलाता है। इस जाक को खर-पतवार या करकट से ढक देते हैं और लकड़ी के लट्ठों, केले के तनों या कीचड़ से दबाकर पानी में डुबो देते हैं। मिट्टी के ढेलों या कीचड़ को बिना घास-फूस के जूट पर नहीं रखना चाहिए क्योंकि इससे रेशा बदरंग हो जाता है। एकसार सड़ने के लिए जाक को पूरा-पूरा डूबा रहना आवश्यक है। परन्तु इसका ध्यान रखना चाहिए कि जाक डूब कर तली में न चला जाए क्योंकि ज्यादा गहरे डूबने से सड़ने में विलम्ब होगा। सड़ाने से बीच के डंठल से रेशों के लम्बे-लम्बे सूत्र ज्यों-के-त्यों विलग हो जाते हैं। यह उन कोमल ऊतकों के विलगाव के कारण है जिनमें रेशे फँसे होते हैं। पानी तथा सूक्ष्म-जीवों की संयुक्त क्रिया के परिणामस्वरूप ऊतक विखण्डित हो जाते हैं। यह क्रिया एक निश्चित क्रम से होती है। इसमें पहले कैम्बियम पर आक्रमण होता है। इसके बाद फ्लोएम की पतली भित्ति वाली अर-कोशिकाएँ तथा कोमल ऊतक विदरित होते हैं। सबसे अन्त में, कोर्टेक्स विसंघटित होता है। सड़ाने की क्रिया उस समय पूरी हो जाती है जब सभी मुलायम ऊतक विलयित हो जाते हैं और रेशों के पूल अलग हो जाते हैं (Patel & Ghosh, *Agric. Res. Mem., No. 2, Indian cent. Jute Comm., 1943*).

सड़ाने का समय तने की मोटाई के अनुसार बदलता रहता है। पूरी तरह सड़ाने में ऊपर के सिरे को पाँच-छः दिन, बीच के भाग को 9-12 दिन, और नीचे के भाग को 15-20 दिन तक लगते हैं। जब पानी का ताप अधिक होता है, अथवा ऐसा पानी हो जिसमें जूट पहले सड़ाया जा चुका हो, तो जूट जल्दी सड़ता है। बहते पानी का ताप तालावों के स्थिर पानी की तुलना में साधारणतया कम होता है। सितम्बर और अक्टूबर में सड़ने में अधिक समय लगता है क्योंकि इन दिनों जुलाई और अगस्त की अपेक्षा ताप कम होता है। अग्रीठ तने प्रौढ तनों की अपेक्षा जल्दी सड़ते हैं, क्योंकि प्रौढ तनों में ऊतक की मात्रा अधिक होती है और वह कठोर भी होता है। पानी में घुले और निलम्बित पदार्थ भी सड़ने की गति को प्रभावित करते हैं।

रेशे उतारना—जब यह समझा जाता है कि सड़ने की क्रिया पूरी हो गई है तो रेशे उतारने के लिए गट्टरों को अलग कर लेते हैं। पूर्वी बंगाल और कुछ अन्य क्षेत्रों को छोड़कर, जूट उत्पादक प्रदेशों में सबसे सामान्य विधि यह है कि एक मुट्ठी में 8-10 पौधे लिए जाते हैं और मूल के पास के सिरे को लकड़ी की मोगरी से पीटा जाता है। इससे जो रेशे उधड़ते हैं उनको उँगलियों पर लपेट लेते हैं और तनों को आगे-पीछे पानी में हलकोरते हैं। इससे रेशे, डंडियों से अलग हो जाते हैं। इनके बाद रेशों को बोया जाता है, उनमें उलभे

डॉल के टुकड़ों को अलग किया जाता है, पानी को निचोड़ा जाता है और जूट को नाफ पृथ्वी पर ढेर कर दिया जाता है। एक दिन में एक मजदूर 15-20 किग्रा. जूट उतार सकता है। पूर्वी बंगाल में जो विधि इस्तेमाल की जाती है उसमें प्रत्येक तने का रेखा अलग-अलग उतारा जाता है। उत्तारने का काम साधारणतया स्त्रियों और बच्चों द्वारा किया जाता है। एक अच्छा चतुर मजदूर एक दिन में 20 किग्रा. तक रेजे उतार सकता है। असम के नागांव और कामरूप में प्रयुक्त की जाने वाली विधि इनसे कुछ भिन्न है। इसमें सड़ाये हुये तनों को एक नोगरी से दो या तीन भागों में तोड़ लिया जाता है और डॉलों से रेजों को अलग करने के लिए मटका देते हैं और पानी में धोते हैं। कहा जाता है कि इस विधि में श्रम की बचत होती है। किन्तु इससे जो रेजे प्राप्त होते हैं वे उताने अच्छे नहीं जाय पड़ते जितने कि एक-एक करके तनों पर उतारने से मिलते हैं।

उतारे हुए रेजे बाए जाते हैं और 2-3 दिन सूख में सुखाए जाते हैं। सूखे रेजों से लगभग 4-5 किग्रा. की लच्छियाँ या गड्डियाँ (मोरा या घरा) बनाते हैं जो ऊपर के निरे पर बँधी होती हैं। कुछ भागों में मोराओं को थोड़ा-सा एंठ दिया जाता है और छोटे-छोटे गठित मूठे बना लिये जाते हैं। इन मूठों से बड़े बोक बनाते हैं, जिनका भार 18-38 किग्रा. तक होता है।

उपज—जूट की प्राप्ति भूमि की उर्वरता, मौसम, बोई गई किस्म, फसल की देख-भाल के अनुसार अलग-अलग होती है। पौधों के बीच की दूरी, फसल काटते समय पौधों की अवस्था और रोगों तथा कीड़ों से होने वाली हानि भी उपज को प्रभावित करती है। भूरी, जलोढ़ मिट्टी में उगाई गई फसल की अपेक्षा पुरानी जलोढ़ में उपज कम होती है। जल्दी प्रौढ़ होने वाली किस्में अथवा वे फसलें जो प्रौढ़ होने से पहले ही काट ली जाती हैं कम रेजे देती हैं। सघन बोई गई फसल से भी कम उपज मिलती है। साधारणतया जूट की उपज 1,000 से 2,000 किग्रा. प्रति हेक्टर और औसतन 1,500 किग्रा. हेक्टर होती है। अपवाद के रूप में कभी-कभी यह 3,000 किग्रा. प्रति हेक्टर तक जाती है (Patel & Ghosh, *Agric. Res. Bull.*, No. 1, *Indian cent. Jute Comm.*, 1940).

पौधे में रेजे का अंग उपज को प्रभावित करने वाला एक महत्वपूर्ण कारक है। प्रौढ़ फसल में यह अत्यंत स्थिर होता है। हरे भार पर रेजे का अंग 4-5 और 7-5% के बीच, औसतन लगभग 6% होता है।

पतले और छोटे पौधों में मोटे और लम्बे पौधों की अपेक्षा कम रेजा होता है। पौधे की मोटाई उनकी ऊँचाई से अधिक महत्वपूर्ण है। उपज की ओर पौधे किन दर से पतले होते जाते हैं इसका भी प्रभाव उपज पर पड़ता है। बेलनाकार तने गंवा-कार तनों की अपेक्षा अधिक रेजे देते हैं।

गुण—जूट के रेजे का गुण उनकी मजबूती, वारीकी, रंग, रंग की मेमानता, चमक, लम्बाई और जड़ों के अनुपात पर निर्भर करता है। यह गुण बोई गई जूट की किस्म, मौसम, कटाई के समय फसल की अवस्था, तथा तनों को सड़ाने, रेजा उतारने और धोने की परिस्थितियों पर आश्रित होता है। कटाई में का. आलिटोरिअस का रेजा का. संपुर्णरिक्त के रेजे

से अच्छा होता है। जल्दी प्रौढ़ होने वाली फ्रन्डक किस्म डी-154 की अपेक्षा बढ़िया रेजा देती है। कुछ मौसमों में उतारे गए रेजे दूसरे मौसमों के रेजों से अच्छे होते हैं। मौसम का प्रभाव दो प्रकार से पड़ता है। यह पौधे की वृद्धि को और सड़ाने के पानी के गुण को प्रभावित करता है।

रेजे के गुण को सबसे अधिक प्रभावित करने वाला कारक सड़ाने का है। जूट अक्सर आवश्यकता से अधिक सड़ाया जाता है जिससे उसके रेजे दुर्बल हो जाते हैं। थोड़े-थोड़े समय के बाद भीगे तनों की परीक्षा करने और सड़ाने की पूर्णता की अच्छी पहचान से बढ़िया रेजा प्राप्त किया जा सकता है। धीरे-धीरे बहने वाला नाफ जल, जिसमें जलीय पौधे उगते हों, जूट भिगोने के लिए अच्छा रहता है। ब्रह्मपुत्र और मेघना का पानी नाफ है। इन दोनों नदियों के क्षेत्र से जो रेजा प्राप्त होता है वह अच्छे सफेद रंग का होता है। इसके विपरीत, गंगा और उसकी सहायक नदियों का पानी नटमैला है इसलिए मुनिदाबाद, नदिया, जैसोर, 24-परगना, हुगली, आदि जिलों में जहाँ ये नदियाँ बहती हैं जूट के रेजों का रंग पीताम-भूरा या बूमिल होता है। गंगा के पानी में उन दोनों नदियों के पानी की तुलना में अधिक लोहा होता है। पूर्वी बंगाल की चार-मुगरिया, गोरनदी और टेपाखोला के समान अधिक लोह लक्ष्म साम्राज्य वाली नदियों के पानी से म्यान्मर अथवा गहरे रंग का रेजा मिलता है। पौधे के अंतकों में उपस्थित दैनिक पानी के लोहे के साथ संयोग करता है और रेजे को रंग प्रदान करता है। बढ़िया किस्म का रेजा तैयार करना प्राकृतिक मुविधाओं के ऊपर इतना निर्भर करता है कि व्यापारियों ने दीर्घ अनुभव के आधार पर विभिन्न किस्म के जूट का मन्वन्व क्षेत्र विभिन्न से जोड़ लिया है।

जूट का सबसे सामान्य दोष यह है कि उसके रेजे चिपके हुए अंतकों से अर्थात् बाह्य बल्क और बल्क से अलग नहीं

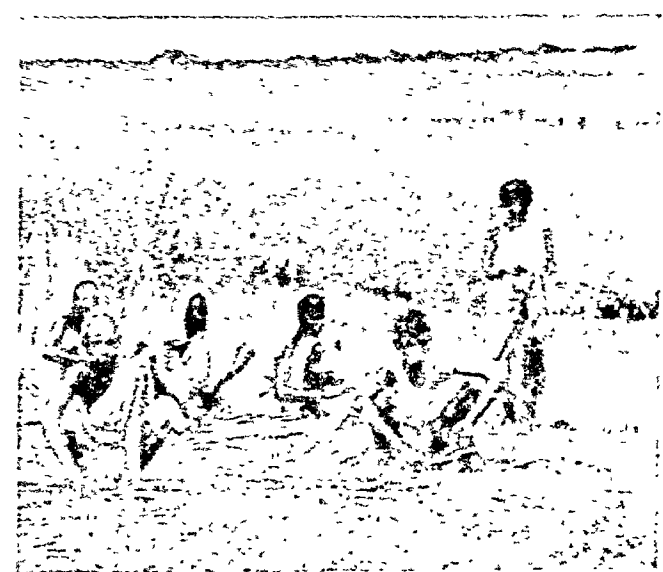

चित्र 28 - प्रत्येक डॉल में से रेजा उतारना

होते. का. कैम्पुलैरिस में बाह्य बल्क के विकसित होने के ह्टी (भलमय), बाकी (छालनय), रनर्स, हंका और हार्ड सेंटर दोप पाए जाते हैं. ये का. आलिटोरिअस में नहीं होते (Ghosh *et al.*, *Agric. Res. Mem.*, No. 1, *Indian cent. Jute Comm.*, 1943).

बीज उत्पादन—जूट साधारण बीजों के पकने से पहले काट लिया जाता है. केवल फसल का एक भाग बीज बनाने के लिए छोड़ा जाता है. बीज की फसल के लिए नीची भूमि ठीक नहीं होती. बिहार में बीज का जूट चम्पारन, सारन, मुजफ्फरपुर और दरभंगा जिलों में बोया जाता है. यदि बुराई देर से की जाती है तो अपेक्षाकृत रोगमुक्त बीज की अधिक उपज होती है.

रेखे की फसल काटने के 4-6 सप्ताह के बाद बीज की फसल तैयार हो जाती है. उपज प्रति हेक्टर 2.5-4 क्विंटल तक होती है. का. आलिटोरिअस, का. कैम्पुलैरिस की अपेक्षा कम बीज देता है. यदि बीज समुचित रूप से सुखाये जाते हैं और बंद पात्रों में रखे जाते हैं तो उनकी अंकुरण क्षमता 4 वर्ष बाद भी अक्षुण्ण रहती है. का. आलिटोरिअस और का. कैम्पुलैरिस के 10 ग्रा. बीज भार में क्रमशः लगभग 4,900 और 2,800 बीज होते हैं (Patel & Ghose, *Agric. Res. Bull.*, No. 1, *Indian cent. Jute Comm.*, 1940).

### रेखों के लक्षण

सूक्ष्मदर्शीय लक्षण—बिक्री वाले जूट के रेखे तने के बाहरी भाग या वास्ट से प्राप्त होते हैं. ये रेखे संकेन्द्री परतों एवं फ्लोएम की भीनी भित्ति वाले ऊतक के एकान्तर में व्यवस्थित रहते हैं, जिससे तने की लम्बाय में एक जाली जैसी बन जाती है. इस जाली की लम्बाई या आकार किस्मों के अनुसार होता है और एक ही पौधे में तने की मोटाई के अनुसार बदलता रहता है. रेखे की ये परतें, जिनकी संख्या का. आलिटोरिअस में 13-17 और का. कैम्पुलैरिस में 17-19 होती है, ऐसे रेखों के पूलों या बगों की बनी होती हैं जिनके रूप और आकृति में अत्यधिक विविधता होता है. प्रत्येक पूल रेखे के एक पृथक तंतु या सूत्रक को निरूपित करता है जो अनुप्रस्थ काट में देखने पर अनेक कोशिकाओं (4-50) का बना हुआ संमिश्र लक्षणों का प्रतीत होता है. पौधे में से सूत्रक मध्यवर्ती कोमल ऊतकों के द्वारा, जिनके अन्तर्गत अरे, चलनी तलिकाएँ, फ्लोएम सूक्ष्मक, इत्यादि सम्मिलित हैं, अपने स्थान पर बने रहते हैं. सड़ते समय इन मध्यवर्ती ऊतकों के विघटित हो जाने से रेखों के पूल अलग-अलग हो जाते हैं.

जिन भिन्न-भिन्न कोशिकाओं से रेखों के सूत्रक बने होते हैं वे (तने की अक्ष की दिशा में) लम्बायमान होती हैं और उनके निरे नुकीले या गावदुम होते हैं. अनुप्रस्थ काट में उनकी हूपरेखा निरिक्त रूप से स्पष्ट कोणों वाले बहुभुज कोनी प्रतीत होती है. ये चरम रेखा-कोशिकाएँ लम्बाई में 500 से 6,500 माइक्रोन तक और व्यास में 10 से 30 माइक्रोन तक की होती हैं. भित्तियाँ मोटी और लिग्निन से युक्त होती हैं और एकाग्र आड़ी दरारों को छोड़कर अपेक्षाकृत चिकनी और वेदांग होती हैं. ल्यूमेन या कोशिका गुहा, कोशिका-भित्ति के बराबर चौड़ी होती हैं किन्तु कहीं-कहीं पर लाक्षणिक संकीर्णन पाए जाते हैं. कभी-

कभी कोशिका-भित्ति की असमान मोटाई के कारण यह पूरी तरह बन्द भी होती है. का. कैम्पुलैरिस की अपेक्षा का. आलिटोरिअस के चरम-रेखे लम्बे होते हैं और उसके रेखों के पूल भी बड़े होते हैं (*Annu. Rep. agric. Res. Scheme, Indian cent. Jute Comm.*, 1939-40 to 1942-43; Kundu, *J. Indian bot. Soc.*, 1942, 21, 93; Ghosh *et al.*, *loc. cit.*).

प्रत्येक जूट पौधे या नरकुल (रीड) से प्राप्त रेखा, अपना व्यक्तित्व रखता है. यह व्यक्तित्व दूसरे औद्योगिक रेखों में इतना स्पष्ट नहीं होता, जैसे कि फ्लैक्स में. इसका कारण काष्ठमय क्रोड को लपेटने वाले रेखों के सिलिडर में जाली की-सी संरचना का पाया जाना है. व्यक्तित्व बनाये रखने में जड़ के पास वाले सिरे पर स्थित चिपचिपा त्वचीय पदार्थ भी सहायक होता है. नरकुल की लम्बाई 3-6 मी. या इससे भी ज्यादा हो सकती है. सामान्य लम्बाई 1.5-3 मी. है. छाँटे समय नरकुल लम्बे और तिरछे कट जाते हैं और कटे हुए टुकड़े एक सेंमी. से भी छोटे से लेकर 30 सेंमी. तक लम्बे रेखा तंतुओं या सूत्रकों के समुदाय रूप में प्राप्त होते हैं. हर रेखा-पूल में 8-20 तक पृथक-पृथक रेखे या चरम-रेखे होते हैं जिनमें से प्रत्येक एकाकी पादप-कोशिका होता है. किसी अनुप्रस्थ काट में देखने वाली संख्या और काट का रूप और आकार जूट की जाति या किस्म, वृद्धि की परिस्थितियों और तने में काट की स्थिति के अनुसार बदलते रहते हैं. इन परिवर्तनों का प्रभाव कताई-गुण पर पड़ता है. प्रत्येक रेखा-कोशिका अनुप्रस्थ काट में बहुभुजोय होती है और उसका ल्यूमेन छोटा और लगभग वृत्ताकार होता है. किसी एकाकी कोशिका के औसत प्रमाप इस प्रकार होंगे: अनुप्रस्थ काट का क्षेत्रफल (कुल), 118.0 वर्ग माइक्रोन; कोशिका-भित्ति के अनुप्रस्थ काट का क्षेत्रफल, 108.9 वर्ग माइक्रोन; ल्यूमेन के अनुप्रस्थ काट का क्षेत्रफल, 8.9 वर्ग माइक्रोन; ल्यूमेन द्वारा अविच्छिन्न कुल क्षेत्रफल, 7.5%; लम्बाई, 2.4 मिमी.; चौड़ाई (फाइबर माइक्रोमीटर), 10.0 माइक्रोन (Matthews, 332).

कोशिका-भित्ति की संरचना तंतुमय होती है और तंतुक मंद दक्षिणावर्ती सर्पिलों में व्यवस्थित होते हैं. फ्लैक्स में दिखने वाले स्वलन-चिह्न इसमें भी अधिकता से देखे जाते हैं. सुखाने के लिए इसे वामावर्त दिशा में मरोड़ना पड़ता है (Nodder, *J. Text. Inst.*, 1922, 13, 161).

एक्स-किरण स्पेक्ट्रमलेखी विधियों से जूट रेखों का परीक्षण करने पर उनसे प्राथमिक सेलुलोज अरेख प्राप्त होता है. सेलुलोज श्रृंखलाएँ तंतुकों के अक्षों के लगभग समान्तर होती हैं. अतः वे तंतु-अक्ष से न्यून कोण बनाती हैं. मिसेली अभिविन्यास का अंग लगभग 35% कृता गया है (Astbury, ex Barker, *Jute Res.*, 1935-36; Indian Jute Mills Ass., Calcutta, 1936; Morey, *Text. Res.*, 1934, 4; Kundu, *J. Indian bot. Soc.*, 1942, 21, 93).

जूट के रेखे फीके दृश्या रंग से लेकर गहरे सलेटी या वैंगनी घूसर रंग तक के पाये जाते हैं. पौधे में स्थित टैनिन, और सड़ाने में प्रयुक्त जल में उपस्थित लौह यौगिकों की अन्तर्क्रिया के परिणामस्वरूप घूसर रंग के बच्चे पड़ते हैं जो का. आलिटोरिअस में का. कैम्पुलैरिस की अपेक्षा ज्यादा गहरे होते हैं क्योंकि प्रथम में दूसरे की अपेक्षा टैनिन की मात्रा अधिक होती है.

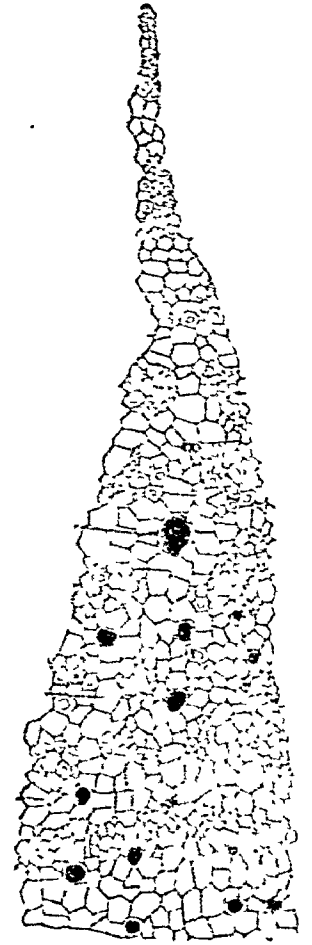
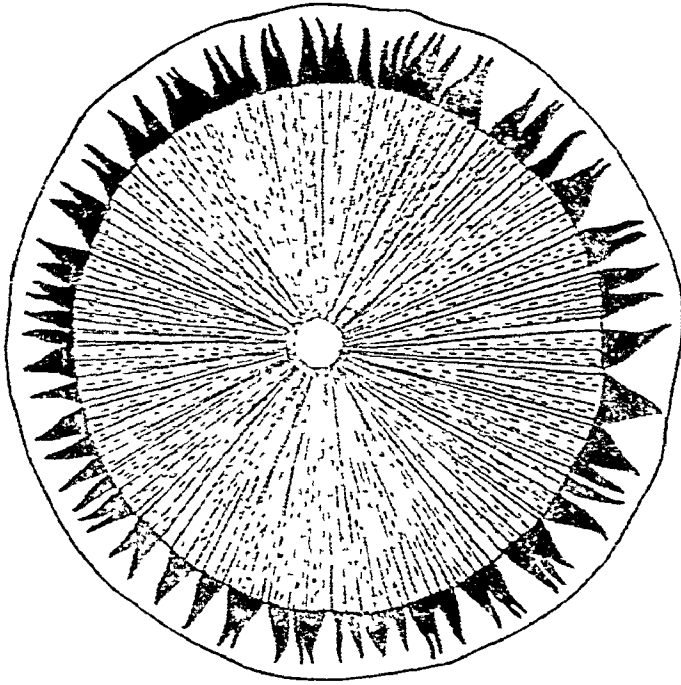

चित्र 29 - जूट डंठल की अनुप्रस्थ काट

सामान्य रूप से, का. कैप्सुलेरिस की अपेक्षा का. आलिटो-रिग्रस के रेशों की आभा अधिक लाल होती है. यद्यपि रेशों का रंग उनकी कटाई के गुणों से सम्बद्ध नहीं है फिर भी रेशों की फीकी छटाएँ अनेक कारणों से ज्यादा अच्छी समझी जाती हैं.

बढ़िया गुण वाले जूट-रेशों में एक मुहावनी प्राकृतिक चमक होती है. अत्यधिक नष्टाने से या गोदाम में संचित अवस्था में सूक्ष्मजीवों के आक्रमण से यह चमक फीकी पड़ जाती है. आर्मजक कार्बोनिक या अकार्बोनिक अम्लद्वियों से भी रंग दब जाता है. वैचिंग तेल चमक को कम कर देता है (J. Text. Inst., 1939, 30, P273).

अपनी अर्धकन्टलीव प्रकृति के अनुरूप हमारे वास्तु रेशों की तरह जूट भी काफी उच्च कोटि का द्विअपवर्तन प्रदर्शित करता है जो सेन्तुलोम शृंगला के अणुओं के लगभग समान्तर विन्यास के कारण होता है. इसके निम्नलिखित मान प्रकृतिक किये गये हैं. तंतु अक्ष से नमकोण बनाते हुए,  $\mu = 1.536$ ; तंतु अक्ष के समान्तर,  $\mu = 1.577$ . फ्लैक्स की अपेक्षा ( $+0.067$ ) जूट का विभिन्न द्विअपवर्तन कम है ( $+0.0+1$ ). आयोडीन से रंजित रेशे या कुछ नाम रंजकों से रंगे हुए रेशे क्रॉसित निकॉल-प्रिजनों के मध्य घुणित किये जाने पर तीव्र बहुवर्णता प्रदर्शित

करते हैं (Barker, Rep. sci. tech. Develop. of the Jute Manufacturing Industry in Bengal, Indian Jute Mills Ass., Calcutta, 1935).

फ्लैक्स या असली मनई की बराबरी में जूट निर्वल पड़ता है परंतु अपने कुछ प्रतिद्वन्दियों से, जैसे हिविस्कस केनेविनस लिनियस, हिविस्कस सडेरिफा लिनियस और यूरेना लोवाटा लिनियस से शक्तिशाली पड़ता है. फ्लैक्स और मनई के विपरीत, जूट के धागे सामान्य आद्रता (70-80% मापेक्ष आद्रता वाली वायु के नाय साम्यावस्था में) की अपेक्षा पानी सोवकर या भीगी अवस्था में निर्वल पड़ जाते हैं. व्यापारिक रेश की नामधर्य में काफी भिन्नताये पायी जाती है. एक-जमी बाह्य अवस्थाओं में काते गये भिन्न-भिन्न गुणता के जूट के 4.5 किग्रा. का भंग-भार नामधर्य 2.25-5.4 किग्रा. तक हो सकता है (परीक्षण में 60 सेंमी. लम्बा धागा लिया गया). मफेद जूट के धागे की अपेक्षा टोना जूट के धागे आंमनन 10-20% तक दृढतर होते हैं. मनई की कुछ किस्में ऐसी हैं जो मोटे धागे देती हैं. यह धागा उनी मूतांक के जूट के धागे से दृढतर होता है परंतु जूट के मूतों की भाँति मनई से महीन मूत नहीं काते जा सकते.

रेगों के नरकुलों की जाली को मुलभाकर एक सूत्रक बनाया जा सकता है जो सूत के पुलों या जूट सूत के सबसे महीन सूत्रक के काफी निकट अनुरूपी होते हैं। प्रायः ऐसे सूत्रकों का ग्रेक्स अंक 10-25 (माइक्रोग्राम प्रति सेंमी.) तक होता है। उनकी तनन क्षमता परीक्षण किए जाने वाले खंड की लम्बाई पर बहुत कुछ निर्भर करती है और कुछ हद तक भार लादने की दर पर भी। परीक्षण के लिये 10 सेंमी. लम्बा खंड लेकर तथा वेयर का डकहरा सूत्रक क्षमता-परीक्षक प्रयोग करने पर 24 ग्रेक्स अंक के प्रारूपिक सूत्रकों की औसत भंग-भार सामर्थ्य 53.4 ग्राम अर्थात् 'भंग लम्बाई' 22 किलोमीटर पायी गई। सूत्रक की लम्बाई कम करने पर भंग-लम्बाई बढ़ जाती है। परीक्षण लम्बाई शून्य होने पर 34 किलोमीटर मान प्राप्त हुआ।

इकहरे जूट रेगों के सूत्रक का टूट विस्तारण सामान्य मरोड़ कारकों वाले प्रारूपिक सूतों में प्रायः 2% से कम होता है। कम विस्तारण क्षमता के कुछ लाभ भी हैं। वारोकि दानों वाली सामग्री से भरे थैले ढेर में विना 'सरके' हुए स्थिर रहते हैं जबकि कपास जैसे अधिक प्रसरणशील रेगों से निर्मित थैलों में ऐसा नहीं होता। लिनोलियम के पृष्ठभाग में प्रयोग किये जाने वाले जूट वस्त्र और गलीचे के आधार के लिये प्रयुक्त जूट सूतों में भी यह निम्न विस्तारणशीलता लाभदायक है (*J. Text. Inst.*, 1947, 38, 241)।

वेंजोन में जूट रेगों का (कोशिका-भित्ति के पदार्थों का) आ.घ. 1.48 पाया गया। अति-शुष्क रेगों के लिए यह मान 1.42 है। जल और अन्य माध्यमों में जूट रेगों के उत्कुलन सम्बंधी आंकड़े संग्रह किये जा चुके हैं (*Macmillan, J. Text. Inst.*, 1939, 30, P305; 1941, 32, T45)।

जूट की विशिष्ट उष्मा 0.324 सूचित की गई है। यह एवोनाइट की विशिष्ट उष्मा के समतुल्य है। 144 किग्रा./घमी. भराई करने पर 2.5 सेंमी. मोटाई में उष्मा अंतरण 1.38 कैलोरी प्रति घंटा प्रति वर्ग मी. प्रति 1° था (*Barker, 1935, loc. cit.*)।

इधर के अध्ययनों से पता लचा है कि ऐसे जूट रेगों जिनका पूर्व इतिहास सामान्य होता है जब 25-5° और 77% सापेक्ष आर्द्रता के वायुमंडल में साम्यावस्था में होते हैं तो वे 15-16% तक पुनःप्राप्ति कर सकते हैं (वायुमंडल की यह स्थिति कलकत्ता की औसत अवस्था के निकट है)। टोसा जूट की पुनःप्राप्ति इन्हीं अवस्थाओं में लगभग 0.5% अधिक है। 65% सापेक्ष आर्द्रता पर पुनःप्राप्ति 13-14% है। 80% से ऊपर आर्द्रता होने पर पुनःप्राप्ति तेजी से बढ़ती है। यदि पुनःप्राप्ति 21.5% से अधिक होती है तो रेगों को सूक्ष्मजीवों से क्षतिग्रस्त होने की आशंका रहती है। जूट की गाँठों में नारतत्व की जो क्षति होती है वह इसी प्रकार होती है। ग्रस्त रेगा अपनी तनन-सामर्थ्य खो बैठता है और कातने के लिये अनुपयोगी हो जाता है (*Nodder et al., Tech. Res. Mem.*, No. 3, *Indian cent. Jute Comm.*, 1940; *Patel & Ghose, Agric. Res. Bull.*, No. 1, *Indian cent. Jute Comm.*, 1940)।

क्षति 17% की पुनःप्राप्ति में भी हो सकती है। अग्रस्त और नितम्बर के महीनों में वायुमंडल की आर्द्रता काफी अधिक रहती है और इन्हीं दिनों में अधिकतर जूट उत्पादक विदेशन के बाद जूट को मुवाते और विक्री के लिय पैक करते हैं। अतः

यह कठिन ही जान पड़ता है कि पुनःप्राप्ति कम हो सकेगी। जूट रेगों के पुलदे बनाने का काम तपती दोपहरी में करना चाहिए (सवेरे या शाम को नहीं)।

जूट की कताई के गुणों का पूर्वानुमान लगाने के लिये भंजन, सूक्ष्मता और लचक के प्राक्षेपिक कार्यों का मापन किया जाता है। कपास और फ्लैक्स की अपेक्षा जूट-रेगा दुर्नम्य होता है परन्तु अपने कतिपय प्रतिद्वन्दियों (यथा हिबिस्कुस के रेगों, सनई, सीसल, आदि) से होड़ लेता है। जूट के धागों से तेल, वसा और मोम विलग कर देने से उनकी शक्ति काफी बढ़ जाती है। यह शक्ति वृद्धि सम्भवतः धागे के सूत्रकों में पृष्ठ-धर्षण की वृद्धि से होती है (*Nodder et al., Tech. Res. Mem.*, No. 3, *Indian cent. Jute Comm.*, 1940)।

बढ़िया कताई का जूट मजबूत, महीन, मृदु, 'हाथ में लेने पर भारी,' चमकदार और दाग तथा छाल से रहित होता है। गाँठों में जूट रेगों की प्रकट वारोकी के अतिरिक्त खंडनीयता अर्थात् धान में पायस के प्रयोग द्वारा और विभिन्न मशीनों में से गुजरते समय मूल जटिल सूत्रक जितने लम्बे कट जाते हैं वह भी महत्वपूर्ण है। रेगों की जालीदार संरचना के कारण फ्लैक्स की अपेक्षा इस प्रकार खंडित होना कम सरल है।

रासायनिक संघटन—सेलुलोस, हेमीसेलुलोस और लिग्निन रेगों के प्रधान अवयव हैं। ऊष्मक-शुष्क रेगों में असली सेलुलोस 60% से अधिक नहीं होता परन्तु होलोसेलुलोस का प्रतिशत, जिसे विनायक द्वारा निर्ष्कारित पदार्थ को सोडियम क्लोराइड के विलयन से उपचारित करके प्राप्त करते हैं, प्रायः 80% से अधिक रहता है। इसके अतिरिक्त रेगों में वसा, नाइट्रोजनी और रंजक पदार्थ; मोम और खनिज अवयवों के साथ-साथ उपत्वची और काग जैसे पदार्थ भी रहते हैं। मुख्य रेगों से चिपके हुए अवशिष्ट ऊतक में भी ये अवयव अंगतः पाये जाते हैं। स्वच्छ रेगों में टैनिन या पेक्टिन बहुत कम या विलकुल ही नहीं रहता।

छाल तथा अन्य ऊतकों से मुक्तप्राय औसत नमूने का संघटन इस प्रकार (ऊष्मक-शुष्क भार के आधार पर) है: वास्तविक सेलुलोस, 56-62; हेमीसेलुलोस, 22-26; लिग्निन, 11-12; नाइट्रोजनी पदार्थ, 1.0-1.5; मोम और वसा, 0.8-1.2; राख, 1.0-1.5; स्फुट, 1.5-2.5%।

का. आलिटोरिअस और का. कैम्पुलैरिस के अनेक नमूनों के विश्लेषण से अवयवों के निम्नलिखित परास प्राप्त हुए हैं (अति-शुष्क भार %; औसत मान कोष्ठकों में दिये हैं): का. आलिटोरिअस—राख, 0.65-1.7(1.2); रेगा-सेलुलोस, 79-85 (82.5); लिग्निन, 10.7-13.1 (11.3); नाइट्रोजन, 0.13-0.2 (0.17); वसा और मोम, 0.5-1.2 (0.64); क्षारीय क्वथन से हानि, 14.3-21.7% (17.4%)। का. कैम्पुलैरिस—राख, 0.8-2.2 (1.3); रेगा-सेलुलोस, 78-87 (83.2); लिग्निन, 11.0-16.9 (12.3); नाइट्रोजन, 0.17-0.37 (0.25); वसा तथा मोम, 0.77-2.7 (1.33); क्षारीय क्वथन से हानि, 17.2-24.7% (20.9%)। सामान्य विधियों से प्राप्त (मान्द्रित हाइड्रोक्लोरिक या सल्फ्यूरिक अम्ल से उपचारित) जूट-लिग्निन का सूक्ष्मदर्शी परीक्षण करने पर त्वन्नायुक्त पदार्थ (परित्वक) और कुछ उपत्वची पदार्थ मिले। पीपे में, विशेष रूप से पत्तियों में, टैनिन होता है।

राख में प्रवानतया सिलिका, ऐलुमिना, चूना और मैग्नीशिया रहता है. लोहा भी रंचमात्र रहता है, विगोपतया गहरे भूरे रेशों में, जो पीवों के टैननों और मड़ाने वाले पानी के लौह योगिकों के साथ अभिक्रिया के कारण होता है.

मेथिलीन ब्लू तथा अन्य क्षारकीय रंजकों के प्रति रेशों की वन्वृता अत्यधिक है. इसका कारण अम्लीय समूहों की उपस्थिति जान पड़ती है, न कि अनुसंवानकर्ताओं के विचार से रेशों में स्थित लिग्निन, टैनिन या पेक्टिन द्वारा अवशोषण. यह सिद्ध हो चुका है कि रेशों के अम्ल मान और मेथिलीन ब्लू के अवशोषण में काफी निकट का सम्बन्ध है और शीतल मृदु क्षारों के उपचार से अम्ल मान और मेथिलीन ब्लू अवशोषण दोनों में वृद्धि होती है. सम्भव है कि हेमीसेलुलोसों में स्थित यूरोनिक अम्लों के कार्बोक्सिल समूहों और लिग्निन के मध्य स्थित एस्टर बन्ध के जल-अपघटन के कारण ऐसा होता हो. इसका प्रमाण प्राप्त है कि लगभग आधे हेमीसेलुलोस की संरचना जाइलोस और ग्लूकोस-यूरोनिक (या कम संभावना इम बात की है कि गैलैक्ट्योरोनिक) अम्ल इकाइयों से होती है (Sarkar et al., *Jute Bull.*, 1948-49, 11, 221; *J. Text. Inst.*, 1948, 39, T1).

सोडियम क्लोराइड से उपचारित होलोसेलुलोस से तनु क्षार द्वारा निष्कषित हेमीसेलुलोसों को दो प्रभाजों में अलग किया जा सकता है: इनमें से एक अविलेय होता है और दूसरा 50% ऐल्कोहल में विलेय है. इनमें से पहला प्रभाज जाइलोस-यूरोनिक अम्ल जान पड़ता है और दूसरा हेक्सोस की इकाइयों से, संभवतः मैनोस की इकाइयों से बना होता है. कुछ शोधकर्ताओं का मत है कि मुख्य सेलुलोस-शृंखला के अणुओं में जाइलेन इकाइयों द्वारा ग्लूकोस इकाइयों को प्रतिस्थापित कर सकता सभव नहीं (Sarkar et al., *J. Text. Inst.*, 1948, 39, T44).

संभवतः लिग्निन और हेमीसेलुलोसों का एक अंश मध्य पटलिका में स्थित होता है. रेशों को तनु क्षारों के साथ उपचारित करने पर आर्द्र मामर्थ्य में अविलम्ब भारी कमी स्पष्ट ही मध्य पटलिका के हेमीसेलुलोस के निष्कासन या रूपांतरण के कारण होती है. ये हेमीसेलुलोस संभवतः ऊपर उल्लिखित विलेय प्रभाज के अनुरूप होते हैं. अनुकूल अवस्थाओं में सोडियम क्लोराइड विलयन से उपचारित करके लिग्निन को पूर्णतया विलग किया जा सकता है—इससे शुष्क मामर्थ्य में अत्यन्त कम कमी आती है किन्तु आर्द्र मामर्थ्य में भी माघारण-सी कमी होती है. ऐसा जान पड़ता है कि अंतराकोशिक बंधक पदार्थ के रूप में हेमीसेलुलोस लिग्निन की अपेक्षा अधिक महत्वपूर्ण है. सर्ल की रासायनिक काट विधि मध्य पटलिका में काले रंग की गाँठों की उपस्थिति बताती है. मध्य पटलिका में लम्बाई में फँसे हुए सूक्ष्म लिग्निन सूत्रकों की ये गाँठें तदनु-रूपी प्रतीत होती है (*Proc. R. Soc., Lond.*, 1930, 106B, 357).

कच्चे रेशों में यूरोनिक अम्लों के कुछ कार्बोक्सिल समूह वास्तविक क्षारों (जैसे कैल्शियम) के माध्य संयुक्त प्रतीत होते हैं और ये सोडियम द्वारा उत्क्रमणीय रूप में प्रतिस्थापित किये जा सकते हैं. उनीलिए कठोर जल पर रेशों को अल्प मृदुकारी क्रिया होती है. ननुक्षारों के माध्य रेशों को उपचारित करने में रेशों की घनायन विनिमय क्षमता बढ़ जाती है जो अनिश्चित कार्बो-

क्सिल समूहों के पृथक होने के कारण होती है (McLean & Wooten, *Industr. Engng Chem.*, 1939, 31, 1138).

उच्च गुण वाले जूट रेशों में निम्न गुण वाले रेशों की अपेक्षा वसा और मोम का अंश कम होता है. उच्च गुण वाले रेशों में नाइट्रोजन की मात्रा भी प्रायः कम होती है. इसका कारण कुछ तो अबूरा सड़ना और कुछ निम्न गुण वाले रेशों में गैर-रेशेदार अंतकों का अधिक अनुपात हो सकता है. वायुमंडलीय दाब पर 4 घंटे तक 0.5N कास्टिक सोडा के साथ उवालने पर जूट रेशों के भार में लगभग 20% की कमी होती है. यह कमी इस प्रकार मानी जाती है: हेमीसेलुलोस, पेक्टिन और सम्बद्ध पदार्थ में, 13.5; लिग्निन में, 3.0; प्रोटीनों में, 1.25; मोम और वसा में, 0.75; विविध, 1.5%.

जब जूट को प्रकाश एवं वायु में खुला रखा जाता है तो उसके प्रमुख रचकों का निम्नीकरण हो जाता है और उसका ताम्र अंक बढ़ जाता है. इस जूट के जलीय निष्कर्ष का पी-एच छाया में रखे वायु से रक्षित जूट के पी-एच की तुलना में कम होता है. जान पड़ता है कि अम्लों का एक भाग निम्नीकृत पॉलियूरोनाइडों से और शेष लिग्निन से आता है. लिग्निन किरणयन के समय अपने मेथाक्सिल समूह खो देता है, जिससे ऑर्थो-डाइफोनालों का और अंततः ऑर्थो-क्विनोनों का निर्माण होता है. ऐसा प्रतीत होता है कि जूट के रंग में प्रकाश और वायु के कारण जो विकृति आती है, वह इन्हीं परिवर्तनों के कारण होती है. इस रंग-विकृति को मेथिलीकरण अथवा ऐसीटिलीकरण से रोका जा सकता है. विरंजित रेशों के ऐसीटिलीकरण से प्रकाश के प्रति पक्का सफेद या हल्का पीताभ-भूरा जट तैयार किया जा सकता है (*Jute Bull.*, 1949-50, 12, 459, 350).

बीज—जूट के बीजों में आर्द्रता, 7.1; राख, 6.0; अशोषित प्रोटीन, 26.62; अशोषित तन्तु, 20.76; मुक्त प्रतीप शर्करा, 3.08; प्रतीपन के पश्चात् शर्करा, 5.95%; और स्टार्च तथा वाष्पशील तेल की रंच मात्राएँ प्राप्त होती हैं. राख में  $P_2O_5$ , 33% और  $K_2O$ , 25.45% होता है. बीज के स्थिर तेल (पेट्रोलियम निष्कर्षण, 14.7%) के लक्षण हैं: वि.घ. 28°, 0.921; श्यानता (पानी की तुलना में) 28° पर, 53.1417;  $n_D^{20}$ , 1.4705; मावु. मान, 184.4; आयो. मान, 109.2; अम्ल मान, 24.07; अमावु. अंश, 3.0%. वसा अम्लों में मेथिलीक (39.18%) और लिनोलीक (44.63%) मुख्य हैं; ऐगकिडिक, पामिटिक और स्टीरैरिक अम्ल थोड़ी-थोड़ी मात्राओं में रहते हैं. अमावुनीकृत भाग में एक फ़ाइटोस्टेगल होता है (Sen, *J. Indian chem. Soc.*, 1927, 4, 205; 1928, 5, 759; 1930, 7, 83).

बीजों के ऐल्कोहलीय निष्कर्ष में, जो 15.72% होता है, रैफिनोस (3%) और कॉरकोरिन ( $C_{22}H_{36}O_8$ ) ग.वि., 174-75° पृथक किए गए हैं; कॉरकोरिन एक अत्यन्त कड़वा दक्षिणावर्ती क्रिस्टलीय ग्लूकोसाइड है जो जल-अपघटन में ग्लूकोस और कॉरकोजेनिन ( $C_{16}H_{26}O_3$ ) देता है. कॉरकोजेनिन ऑक्सीकृत किए जाने पर कॉरकोरिक अम्ल ( $C_{15}H_{21}O_5$ ) देता है जो कॉरकोरिन से ग्लूकोकॉरकोरिक अम्ल होकर भी प्राप्त होता है. एक दूसरा कड़वा क्रिस्टलीय पदार्थ कॉरकोरिटिन ( $C_{12}H_{18}O_3$ ) भी, जिसके गुणधर्म कॉरकोरिन के समान हैं, प्राप्त हुआ है. बीजों में एक अग्लाइकोन, कॉरकोरिटॉक्सिन ( $C_{23}H_{32}O_6$ , ग.वि.,

247°) भी प्राप्त हुआ है। यह पाया गया है कि हृदय के ऊपर इसकी क्रिया डिजिटैलिस समूह के जैनिनों के समान है, पर उतनी तीव्र नहीं है (Sen, *J. Indian chem. Soc.*, 1930, 7, 83, 905; 1931, 8, 651; *Chem. Abstr.*, 1950, 44, 4014).

कुछ कारकोरस जातियों की पत्तियों की तरकारी बनायी जाती है। का. ऐकुटेगुलस की पत्तियों के विश्लेषण से आर्द्रता, 80-60; प्रोटोन, 6-12; ईयर तिक्कप, 0-67; कुल राख, 2-51; Ca, 0-25; P, 0-038%; Fe, 35-65 मि.ग्रा./100 ग्रा; और विटामिन-सी, 141-9 मि.ग्रा./100 ग्रा. प्राप्त हुआ है। का. कैप्सुलैरिस की पत्तियों में एक वामावर्ती ग्लूकोसाइड, कैप्सुलैरिन, होता है जो कारकोरिन से सम्बंधित जान पड़ता है (Theophilus & Arulanantham, *Indian J. med. Res.*, 1949, 37, 29; Saha & Choudhury, *J. chem. Soc.*, 1922, 121, 1044).

का. कैप्सुलैरिस की पत्तियाँ पाचक, मृदुविरेचक, वातसारी और उद्दीपक हैं। सूखी पत्तियाँ पेचिश में खिलाई जाती हैं। का. आलिदोरिअस की पत्तियों का फाण्ट कड़वे टॉनिक की भाँति इस्तेमाल किया जाता है। ये पत्तियाँ, शामक, टॉनिक और मूत्रल होती हैं। इसके बीज विरेचक होते हैं। वारिक घुने हुए रेजे मध्य-त्रिक्रिसा की रोगाणुरोधी पट्टियों में घाव के ऊपर रखने के लिए इस्तेमाल किए जाते हैं (Kirt. & Basu, I, 398, 400; Kanny Lal Dey, 97).

## जूट के उपयोग

जूट का उपयोग मोटी बुनाई (हैनियन और टाट) के लिए किया जाता है, जिसकी आवश्यकता विभिन्न प्रकार की वस्तुओं को संचित करने या परिवहन के काम में लाने के लिये आधान बनाने में पड़ती है। इसका उपयोग मोमजाना के नीचे लगाने और कपास को घागों के साथ मिश्रित करके दरी और गलीचों के बनाने में किया जाता है। जूट के बने कपड़े और हैनियन का उपयोग वागवानी तथा खेती के कार्यों में जैसे कि वाहरोच, फसलों को बूष और पाले से बचाने के लिए आश्रय, कारखानों में चाय की पत्तियों को मुचाने में किया जाता है। जूट की बटी रस्सियाँ बांधने के काम आती हैं। कपास और जूट को मिलाकर कुमियाँ, तिरपाल, गद्दे की खोलें और तलवस्त्र बनाये जाते हैं। जूट से छन बनाने के कपड़े बनाये जाते हैं और पर्तदार जूट का उपयोग घातू तथा प्लाईवुड के प्रतिस्थापी के रूप में किया जाता है। जूट का उपयोग बालू के थैलों, नम्बूओं, जल भंडारण, निवार, नाट्यशाला के कैन्वस और परदे के कपड़े के लिए भी होता है। बहुत-सी उपयोगी वस्तुएँ जैसे किटबैग, आंजार रखने के थैले, विस्तरबंद, जूट के कपड़े से ही बनाए जाते हैं। ऊन-जूट, कपास-जूट और पट्टा-जूट के मिश्रण ने बहुत तरह के उपयोगी कपड़े बनाये जाते हैं। रद्दी जूट प्लास्टिकों में पूरक की भाँति उपयोगी है।

कपड़े बनाने के लिए जूट की खपत बहुत कम होती है क्योंकि इसे वारिक घागों में काटने में और इससे अच्छी आर्द्र गक्ति का विरंजित माल प्राप्त करने में कठिनाई होती है। ऊन या अन्य रेजों के साथ जूट को मिश्रित करके जूट का उपयोग पहनने के कपड़े, कंबल, गलीचे, घुन्ने बनाने में हो

सकता है। पूर्णतः या अंगतः जूट की बटी हुई रस्सियों, डोरियों और रस्सों के विस्तृत उपयोग की भी गुंजाइज जान पड़ती है। द्वितीय महायुद्ध में जूट का उपयोग जल-धारक भंडारों, तम्बूओं इत्यादि में सफलतापूर्वक किये जाने से बगीचों, औद्योगिक और घरेलू कार्यों में इसके विस्तृत उपयोग की संभावना बढ़ गई है। इस समय प्लास्टिक तथा कागज उद्योगों के लिये रद्दी-जूट के रेजे, करघे और क्रापर के रद्दी घागों, कतरनों तथा लट्टों का उपयोग करने में मूल्य ही नियामक कारक है। जूट का उपयोग विस्फोटकों, लैकर और कृत्रिम रेजम के लिये सेलुलोज की भाँति हो सकता है।

## जूट के प्रतिस्थापी

जूट के प्रतिस्थापियों की खोज में अनेक कारण सहायक हुए हैं जिनमें से कुछ महत्वपूर्ण कारण इस प्रकार हैं: (1) उपभोक्ताओं की अभिरुचि, (2) अतिरिक्त माल के नये उपयोग, (3) राष्ट्रीय आत्मनिर्भरता की नीति, (4) जूट के माल की कमी, जैसे युद्धकाल में। जूट से होड़ लेने वाले पदार्थों को प्राकृतिक और संश्लिष्ट रेजों तथा कागज के अत्यंत वर्गीकृत किया जा सकता है। किन्तु अभी तक किसी भी प्रतिस्थापी को व्यापारिक महत्व नहीं प्राप्त हो सका है क्योंकि जूट अन्य प्रतिस्थापियों की तुलना में सरता है और बड़ी मात्रा में उपलब्ध है।

ऐसे लगभग चालीस वानस्पतिक रेजे हैं, जो जूट के साथ होड़ ले रहे हैं या जिन्हें जूट का शक्तिशाली प्रतिद्वंदी कह सकते हैं। इनमें से कपास, पट्टा, केनाफ और चीत्तल महत्वपूर्ण हैं। अन्य पौधों में भी, यद्यपि उनकी उपयोगिता इस समय सीमित है, जूट के प्रतिस्थापी बनने की क्षमता है। जूट से श्रेष्ठ होने के कारण, अमेरिका और अजण्डाना में कपास इनका प्रबल प्रतिस्पर्धी है और इसके प्रयोग को बहुत से ऐसे कार्यों में प्रोत्साहन दिया जा रहा है जिनमें सदैव जूट का प्रयोग होना रहा है।

पट्टा या लाल अंबाडी (हिबिस्कुस सर्वैरिका) की खेती जावा में की जाती है और उसके रेजों से बने बोरे चीनी के उद्योग में अत्यधिक प्रयुक्त होते हैं। 1939 में स्वामीय मिलों में तीन लाख से भी अधिक बोरे निर्मित किये गये जिनसे जावा की जूट की वार्षिक खपत में 15% कमी आई। पट्टा की खेती मध्य अमेरिका में भी होती है (Kirby, *Bull. imp. Inst.*, Lond., 1947, 45, 97).

केनाफ या अंबाडी (हिबिस्कुस केनेबिसस) को जूट के साथ मिश्रित करके चीन और मंचूको में अन्न भरने के लिए बोरे बनाये जाते हैं। इसे पटनन और ननई के साथ मिला कर कपड़े, रस्से और जहाजी रस्से बनाये जाते हैं। केनाफ की खेती भारत में भी, विशेष रूप से तमिलनाडु और महाराष्ट्र में होती है। अमली ननई (कैनेबिस सैटाइवा) की खेती जर्मनी, हमानिया, तुर्की और मंचूरिया में होती है। इसे जूट के स्थान पर प्रयोग किया जाना है।

यूरेना लोवाडा जूट के प्रतिस्थापकों में सबसे आशाजनक है और यह अत्यधिक मात्रा में बेल्जियम कांगों, क्यूबा, ब्राजील, मेडागास्कर और अफ्रीका के अनेक भागों में पैदा किया जाता

है। दक्षिणी रोडेजिया में यह अन्न भरने के बोरे बनाने के लिये जूट का स्थान ले रहा है (*Jute Bull.*, 1949-50, 12, 607; Kirby, loc. cit.; Basak, *Econ. Res. Bull.*, No. 2, *Indian cent. Jute Comm.*, 1945).

पत्तियों के रेशों में सीसल (एगव जातियाँ), मनीला, करोआ (नियोल्सैजिओविया वैरिगाटा मेज), सैसेवियरा जातियाँ तथा फोरमियम टेनाक्स फास्टर रस्से और जहाजी रस्से बनाने के लिये प्रयुक्त होता है। इटली में जूटिडाल को जूट के प्रतिस्थापी के रूप में काम में लाया जाता है। इसे टाइफ़ा पौधे से प्राप्त किया जाता है। जापान में अनाज भरने के लिए जूट के बोरों के स्थान पर पुवाल की चटाई के बोरे बड़ी तादाद में प्रयोग किये जाते हैं (*Jute Bull.*, 1949-50, 12, 552; Basak, loc. cit.).

जर्मनी और इटली में ऐसे संश्लिष्ट रेशे निर्मित किये गये हैं जिन्हें जूट के स्थान पर प्रयुक्त किया जा सकता है। जेल जूट भूसै या पुवाल से बनाया जाता है। द्वितीय महायुद्ध के समय बरलैप थैलों के उत्पादन के लिए पॉलीएथिलीन रेशों का उपयोग हुआ था (*Jute Bull.*, 1939-40, 2, 36; 1946-47, 9, 34).

फाइब्रो एक संश्लिष्ट काष्ठ-तंतु है जिसकी बुनाई जूट की मशीनों पर की जा सकती है। इसे मेजपोष, चटर, विभिन्न अकारों के थैलों और डाक के थैलों के बनाने के लिए काम में लाया जाता है (*Capital*, 1947, 118, 657).

अनेक देशों में जूट के स्थान पर कागज के थैलों का सफलतापूर्वक उपयोग, विशेष रूप से सीमेण्ट के व्यवसाय में, किया गया है। इनका उपयोग कृत्रिम खाद उद्योग में, आटे की मिलों में, किराना के थोक व्यापार में और अनाजों के फुटकर व्यवसाय में नामान रखने के लिए किया जाता है। संयुक्त राज्य अमेरिका में एक नई किस्म के कागजी थैलों का प्रचलन हो रहा है जिन्हें बहुमितीयुक्त कागज के थैले (मल्टीवाल पेपर वाक्स) कहते हैं। इनमें आटा, चीनी, सेम, मटर और नमक भरकर जहाजों द्वारा निर्यात किया जाता है। इन थैलों में नमी प्रविष्ट नहीं होती क्योंकि इनमें जल अवरोधक ऐस्फाल्ट के पर्नदार कागज की एक तह होती है। ब्राजील में कागज और ऊन के मिश्रित थैले (40% ऊन और 60% कागज) बनाये गये हैं जो ऊनी नामश्री पैक करने के लिये जूट के थैलों का स्थान ले रहे हैं। ऑस्ट्रेलिया में जूट के स्थान पर सीसलकैफ्ट का उपयोग किया जाता है। इसे दो वादामी कागजों की परत को सीसल के रेशों से प्रचलित करके बनाया जाता है (Basak, loc. cit.; *Jute Bull.*, 1949-50, 12, 252; 1942-43, 5, 253).

ऐलिक्टरो (उत्पापकों) द्वारा अनाज संचित करने की आवु-निक विधियों का विकास हो जाने से बरलैप थैलों का प्रयोग नमाम्त हो चला है।

### जूट का विपणन

ऊपरी बंगाल में, जूट अगस्त में ही काट लिया जाता है। वहाँ लगभग 56% जूट अक्टूबर के अंत तक और 75% नवम्बर के अंत तक बेच दिया जाता है। पश्चिमी बंगाल में जूट की बहन ही कम फसल मिनम्बर के पहने नैयार होती है। चिन्नाई द्वारा 76% जूट का विपणन मिनम्बर और

नवम्बर के बीच किया जाता है। विक्री योग्य अधिक फसल को खेतों से सीधे बेच दिये जाने के मुख्य कारण हैं: कटाई के समय बंगाल की नदियों वाले भूभागों में यातायात की कठिनाई और खतरा; बंगाल, बिहार और असम के अन्य भागों में सड़कों की कमी; अपनी उपज को ऋणदाताओं और दलालों के हाथ बेचने की परवशता; गौण बाजारों में विचौलियों का होना तथा उत्पादक और उपभोक्ता में प्रत्यक्ष सम्पर्क का अभाव; अत्यधिक संख्या में बाजार-कर वैधाना, तथा मननानी कटौती; गौण बाजारों में माल रखने के लिए किसानों को गोदामों की सुविधाएँ न होना। लगभग 75% जूट गाँवों में, 20% बाजारों और हाटों में और 5% गौण बाजारों और गाँव बनाने वाले केन्द्रों में बेच दिया जाता है।

उत्पादक से उपभोक्ता तक जूट का संचलन तीन स्पष्ट अवस्थाओं में होता है: (1) गाँवों से प्रधान संग्राहक-बाजारों तक; (2) देहाती क्षेत्रों से गाँव बनाने वाले केन्द्रों तक; तथा (3) ऊपरी गाँव-केन्द्रों से कलकत्ता के खुले जूट बाजारों, मिलों और पक्के गाँठनिर्माताओं तक। जूट के व्यवसाय में अनेक विचौलिये कार्य करते हैं—पैकार, फड़िया और व्यापारी, गाँवों में किसानों से तथा हाट से खरीदते हैं और उसे पात के बाजारों में अन्य विचौलियों को या गौण बाजारों के कच्ची गाँठ बाँवने वालों के हाथ बेच देते हैं। ऊपरी भागों के बाजारों में कच्ची गाँठ बाँवने वाले ही अंतिम खरीददार होते हैं। ये जूट की छँटाई विभिन्न व्यापारिक श्रेणियों में करते और उन्हें कच्ची गाँठों (56 किग्रा. से 149 किग्रा.) में घरेलू खपत के लिए बाँवते हैं।

कलकत्ता में जूट मिलें और पक्के गाँठ बंधक खुले जूट के अंतिम खरीददार होते हैं। जूट मिलें जूट को प्रायः कच्चे गाँठ-बंधकों से वायदा मुपुर्वगी के ठेके के आधार पर खरीदती हैं और पक्के गाँठ-बंधक अपनी आवश्यकता का अधिकांश भाग कलकत्ता के खुले बाजारों से, जैसे काशीपुर, हटखोला और श्याम बाजार से, खरीदते हैं जहाँ स्थानीय आइतदार ऊपरी भागों के विक्रेताओं के एजेण्ट का कार्य करते हैं।

ऊपरी भाग के बाजार जूट उत्पादक क्षेत्रों के बीच स्थित होते हैं। इन्हें तीन श्रेणियों में विभाजित किया जा सकता है: (1) गाँव, (2) प्रधान बाजार जिनमें हाट भी सम्मिलित है, (3) कच्चे गाँठ-बंधक केन्द्र। गौण बाजार (गाँठबंधक केन्द्र) जूट एकत्र करने के अंतिम केन्द्र हैं और वे ऐसे स्थानों पर होते हैं जहाँ आवागमन की सुविधा होती है। ये उत्पादक और उपभोक्ता के बीच महत्वपूर्ण सम्पर्क रखते हैं।

गाँठ बनाने वाले केन्द्रों में नकदी और सामान पर बहुत-सी कटौतियाँ की जाती हैं और भत्ते लिये जाते हैं जिन्हें विक्रेताओं को वहन करना पड़ता है। ऐसी कटौतियाँ प्रधान बाजारों में कहने को होती हैं और गाँवों में बिल्कुल नहीं होतीं। इन कटौतियों में एक ही जिले के विभिन्न बाजारों में काफी अन्तर पाया जाता है। यद्यपि कलकत्ता के अंतिम बाजारों में इतनी वसूली नहीं की जाती है जितनी मोफुमिल क्षेत्रों में की जाती है फिर भी नम्पूर्ण वसूली की रकम पर्याप्त होती है (*Rep. Marketing & Transport of Jute in India, I Rep.*, 106, 110).

पूर्वी बंगाल और असम के कुछ भागों में जूट का परिवहन गाँवों से गौण बाजारों तक नावों द्वारा होता है और अन्य जूट



उत्पादक क्षेत्रों में बैलगाड़ियों से होता है. भाडे के मजदूरों और लद्दू जानवरों का प्रयोग उन्ही क्षेत्रों में किया जाता है जो जल-मार्गों से दूर है या जहाँ बैलगाड़ियाँ नहीं जा सकती.

सामान्य दिनों में कुल जूट का 52% स्टीमर द्वारा और 43% रेलों द्वारा आता था जब कि नाव द्वारा 3% और बैलगाड़ियों और मोटर द्वारा शेष माल (2%) आता था. स्वाभाविक ही है कि किराये की दर काम में लाई जाने वाली सवारी के अनुसार बदलती रहती है.

### वर्गीकरण और श्रेणीकरण

जूट के गुण की परस्पर विभिन्न प्रकार के वागों को तैयार करने की उपयुक्तता और उत्पादन प्रक्रम में उसके व्यवहार को ध्यान में रखते हुए की जाती है. प्रारम्भिक वर्गीकरण पौधे की जाति के अनुसार किया जाता है, फिर जहाँ उत्पन्न हुआ हो उस जिले पर ध्यान दिया जाता है क्योंकि विभिन्न क्षेत्रों में उत्पादित जूट रेशों में पर्याप्त विभिन्नता पायी जाती है. जूटों में जट सर्वोत्तम माना जाता है और जंगली तथा दोराह निम्न गुण वाले जूट है (सारणी 2). इनकी लम्बाई, शक्ति, रंग, दोषों तथा जड़ कतरनों की प्रतिशतता में काफी विभिन्नता पाई जाती है. इन्हीं कारकों के आधार पर जूट की चार श्रेणियाँ मान्य हैं. ये हैं: श्रेष्ठ, मध्यम, निम्न (वाटम) और निम्नतम (एक्स-वाटम).

श्रेष्ठ, मध्यम और निम्न श्रेणियों में रखने की वर्तमान पद्धति से यह निश्चित हो जाता है कि किसी एक श्रेणी की गुणावस्था एक निश्चित स्तर के नीचे नहीं आ सकती है और इससे मिलों का काम अच्छी तरह से चल सकता है. सफेद जूट पर प्रदत्त अंकों का विवरण इस प्रकार है: श्रेष्ठ: पुष्ट रेशे, जिले का अच्छा रंग, कतरन 25% से अधिक नहीं; मध्यम: पुष्ट रेशे, जिले का औसत मध्यम रंग, कतरन 35% से अधिक नहीं रहे; निम्न: सीधे मोरोहेड रेशे जिसमें 70% से अधिक टाट न रहे; निम्नतम: उलझा हुआ या गूथा जूट, चाहे जिस प्रकार का हो. भारतीय केन्द्रीय जूट कमेटी ने पाँच श्रेणियों वाली एक योजना की संस्तुति की है जो वर्तमान योजना से काफी सुधरी हुई है.

ऊररी भागों के बाजारों में जूट प्रायः बिना छँटाई किये ही बेचा जाता है, व्यापारी और जड़िया गाँवों और हाटों से माल खरीदते समय जूट के रेशों की कीमत उसकी श्रेणियों के आधार पर निर्धारित करते हैं. कच्चे गाँठ-बँधक भी प्रायः इसी रीति को अपनाते हैं यद्यपि कुछ बाजारों में जूट का लेनदेन विभिन्न व्यापारिक श्रेणियों में छँटाई करने के बाद किया जाता है. मोफुमिल जूट व्यवसाय की दो बुराइयाँ हैं: पानी से भिगोना और उसकी किस्मों में मिलावट करना. माधारणतः किसान नम जूट नहीं बेचते. व्यापारी और आड़नदार हो हैं जो ताल बढ़ाने के लिये रेशों को भिगो देते हैं. जूट की किस्मों में मिलावट का काम कुछ कच्चे आढतियों द्वारा किया जाता है. वे निम्न श्रेणी का जूट खरीद कर उसे उच्च श्रेणी के रेशों के माय मिलाकर ऐसे बाजारों में स्थानीय माल के रूप में बेच देते हैं जो अच्छी किस्म के जूट के लिए प्रसिद्ध हैं.

भारतीय मिलों में विश्वभर में सबसे अधिक जूट की खपत होती है. द्वितीय विश्वयुद्ध के पूर्व (1929-1939 तक)

औसत खपत का वितरण इस प्रकार था: भारत की मिलें, 57%; गाँव, 5%, विदेशों को निर्यात, 38%. किन्तु कच्चे जूट के निर्यात पर कुछ प्रतिबंध लग जाने से परिस्थिति कुछ बदल गई. 1947-48 में सम्पूर्ण माल के 67% का भारतीय मिलों में और 7% का गाँवों में उपभोग हुआ; और 26% विदेशों को निर्यात किया गया.

भारतीय जूट उद्योग का मुख्य केन्द्र पश्चिमी बंगाल है जहाँ भारत के लगभग 96% करघे कलकत्ता के आसपास स्थित हैं. सारणी 3 में भारत में करघों का वितरण (1947 के लिए) दिखाया गया है.

सारणी 2 - जूट की विभिन्न श्रेणियाँ\*

जातियाँ	गुण	कड़े या नरम		
का. कैम्पुलैरिस	सफेद	जट	कड़ा	
		जिला (डिस्ट्रिक्ट)	कड़ा या नरम	
		उत्तरी	नरम	
		पश्चिमी (बिहार)	नरम	
		दोराह	कड़ा	
		जंगली	कड़ा	
का. आल्टोरिअस	टोसा	असम	कड़ा या नरम	
		उड़ीसा	नरम	
		डाइसी	जट	कड़ा
			जिला (डिस्ट्रिक्ट)	कड़ा या नरम
			उत्तरी	नरम
			पश्चिमी (बिहार)	नरम
उड़ीसा	नरम			
जंगली	नरम			

\*Rep Marketing & Transport of Jute in India, I Rep. 161.

सारणी 3\* - भारत में करघों का वितरण

	मिलों की संख्या	करघों	
		संख्या	प्रतिशत
उत्तर प्रदेश	3	891	1.3
तमिलनाडु	4	1,042	1.6
पश्चिमी बंगाल	100	65,266	95.3
बिहार	4	1,103	1.6
मध्य प्रदेश	1	150	0.2
योग	112	68,452	100

\*Loom Statistics, 1947, Indian Jute Mills Ass.

†विशेष करघों की छोड़कर

पश्चिमी बंगाल में स्थित मिलों में जूट की पूर्ति अधिकांशतः पूर्वी बंगाल के जट और जिला क्षेत्रों से होती है। कुछ पूर्ति उत्तरी भाग, अरुम, पश्चिमी और डाइसी क्षेत्रों से होती है। भारत में बने जूट मालों में हेगियन वीरे, कैंवस और तिरपाल सम्मिलित है। कुछ विशेष प्रकार की वस्तुएँ, जैसे घुस्ते और गलीचे तथा मोमजामा-हेगियन भी बनाये जाते हैं। द्वितीय महायुद्ध से ही अनेक तरह की नई-नई वस्तुएँ भारतीय मिलों द्वारा निर्मित की गई है जिसमें बालू के थैले, संयुक्त विनावट के वन्त्र (जूट-कपास), तम्बू, हुडों के कपड़े और जाल की डोरियाँ सम्मिलित हैं।

यद्यपि भारत के गाँवों में जूट का मुख्य उपयोग रस्से और डोरियों के बनाने में किया जाता है फिर भी थोड़े भाग की खपत कपड़ा-उद्योग में भी हो जाती है। इन केन्द्रों में पट्टियाँ (कच्ची कपास को पैक करने के लिए), सतरंजी (हल्की दरियाँ), आसनी, सीढ़ियों पर विद्युत के टाट, निवार (बुनाई के लिए) और बाजारू थैले, बनाये जाते हैं।

युद्ध पूर्व, भारतीय जूट के मुख्य आयातकर्ता इंग्लैण्ड, जर्मनी, फ्रांस, संयुक्त राज्य अमेरिका, इटली और बेल्जियम थे। ब्राजील और अर्जेंटाइना हाल के वर्षों में कच्चे जूट के प्रमुख आयातकर्ता बन गये हैं। विदेशी बाजारों में जूट की जिन श्रेणियों की विशेष माँग है वे हैं: मफेद जट, जट और डिस्ट्रिक्ट टोसा, और डाइनी।

### उत्पादन और व्यवसाय

विश्व का मुख्य जूट-उत्पादक भू-भाग उत्तरी पूर्वी भारत में स्थित है और द्वितीय महायुद्ध के पूर्व भारत संसार की आवश्यकताओं के 99% की पूर्ति करता था।

1940 में जूट का क्षेत्रफल और उत्पादन कीर्तिमान स्तर पर पहुँचा, जब 22.8 लाख हेक्टर क्षेत्रफल में 24 लाख टन उपज हुई। उस समय युद्ध के कारण बाजार बन्द हो गये थे। बाजार में इसकी भरमार हो गई थी। 1941 में बंगाल सरकार ने आवश्यकता से अधिक उत्पादन रोकने के लिए और खाद्य पदार्थों के उत्पादन को प्रोत्साहित करने के लिए जूट के क्षेत्रफल पर प्रतिबंध लगा दिया और 1940 में जिनने में जूट उगाया था उसका आधा कर दिया। पुनः 1946 में इसका क्षेत्रफल 1940 के क्षेत्रफल से घटा कर 37.5% कर दिया गया लेकिन 1947 में पुनः 50% पर ला दिया गया (FAO, *World Fibre Surv.*, 1947, 133; *Commonwealth Econ. Comm., Industr. Fibres*, 1948, 100)।

1947-48 में भारत में जूट की सम्पूर्ण उपज 2,58,400 हेक्टर से 16,58,000 गाँठों की हुई और बांगला देश में 8,23,600 हेक्टर से 68,43,000 गाँठों की हुई थी। भारत में जूट में आत्मनिर्भरता प्राप्त करने के लिए सक्रिय कदम उठाये जाने के कारण जूट की खेती का विस्तार अरुम, पश्चिमी बंगाल, बिहार, उड़ीसा, उत्तर प्रदेश और आवनकोर तक कर दिया गया है। 1948-49 में उत्पादन 3,33,600 हेक्टर भूमि ने 20,55,000 गाँठों तक पहुँच गया था किन्तु अब 5,28,800 हेक्टर ने 2,852 हजार टन उत्पादन हो रहा है (सारणी 1) (*Jute Bull.*, 1950-51, 13, 71)।

जूट के क्षेत्रफल और उत्पादन को प्रभावित करने वाले कारकों में फसल का मौसम (अनुकूल या प्रतिकूल) और पिछले मौसम में जूट की प्रचलित कीमत प्रमुख हैं। जूट न बोये जाने पर धान की फसल ली जाती है। पिछले कुछ वर्षों में जूट वाली अधिकांश भूमियों में धान की फसल उगाई जा रही है। इसके लिए आंगिक रूप से मूल्य और अंगतः बंगाल सरकार द्वारा जूट की खेती पर लगाया प्रतिबंध उत्तरदायी है। इसका फल यह हुआ है कि जूट का उत्पादन विश्व की माँग की तुलना में कम हुआ है और जूट प्रतिस्थापकों के विकास को प्रोत्साहन मिला है। परंतु जूट के समक्ष तब तक गंभीर खतरा उपस्थित नहीं होता जबतक उनके उत्पादन का व्यय काफी नीचे नहीं गिर जाता जिससे कि सामान्य काल में वे जूट से होड़ ले सकें (Burns, 91)।

खपत—वस्त्र बनाने वाले देशों में कपास के बाद जूट का दूसरा स्थान है। 1934-35 से 1938-39 तक के पाँच वर्षों के समय में जूट की औसत खपत 112 लाख गाँठ थी जिसमें प्रत्येक गाँठ का भार 180 किग्रा. था।

अविभाजित भारत में जूट की सामान्य खपत पूर्ण योग की 16% थी जिसमें 12 लाख गाँठें तैयार माल के रूप में थीं और 6 लाख गाँठें गाँवों में घरेलू कार्यों के लिए प्रयोग में लायी गईं। जूट की अधिकांश माँग विदेशों से कच्चे या तैयार माल के रूप में होती है।

कच्चे जूट का व्यवसाय—कच्चे जूट के अन्तर्राष्ट्रीय व्यवसाय में अविभाजित भारत का एक प्रकार से एकाधिकार था। कुछ अन्य जूट उत्पादक देश जूट का निर्यात करते हैं परंतु उनके व्यवसाय का परिमाण अविभाजित भारत की तुलना में नगण्य है।

दूसरे विश्वयुद्ध से पहले कच्चे जूट के कुल निर्यात का लगभग 80% छः देशों, अर्थात् ब्रिटेन, जर्मनी, फ्रांस, संयुक्त राज्य अमेरिका, इटली और बेल्जियम को भेजा जाता था। ब्रिटेन और जर्मनी दोनों इस निर्यात का बड़ा भाग लेते थे किन्तु जर्मनी को निर्यात बन्द हो जाने के बाद संयुक्त राज्य अमेरिका ने दूसरा स्थान ग्रहण कर लिया था। युद्ध के दिनों में यूरोपीय महाद्वीप के उपभोक्ताओं को जूट भेजना बन्द कर दिया गया था।

जूट के बने हुए सामान का निर्यात माघारणतया कच्चे जूट से अधिक होता है।

मम्बू पार के बाजारों को टोसा जूट की अपेक्षा मफेद जूट अधिक भेजा जाता है। इण्डो, देमी जूट का प्रमुख खरीदार रहा है। टोसा जूट की माँग उसकी अधिक मजबूती और कताई में उत्तमता के कारण बढ़ी है (*Rep. Marketing Jute & Jute-products, II, Rep.*, 191)।

भारत के सम्पूर्ण विदेशी व्यापार में जूट के व्यापार का स्थान नवमे प्रमुख है। देश में जिनता माल निर्यात होता है उसमें से लगभग एक चौथाई मूल्य का जूट निर्यात का होता है।

जूट निर्यात व्यापार, भारत सरकार को नट कर आय का भी प्रमुख स्रोत है। कच्चे और निर्मित जूट पर मंडोविन (1946) निर्यात शुल्क इस प्रकार है: कच्चे जूट की (180 किग्रा. की) एक गाँठ पर, 15 रु., कटिंग पर, प्रति गाँठ 4-50 रु.; टाट पर, प्रति टन 80 रु.; और वीरों पर प्रति टन 50 रु. है।

नवम्बर 1947 के बाद ने पाकिस्तान सरकार ने थल सीमा पार करके भारत में आने वाले जूट पर 180 किग्रा. वाली एक

गाँठ पर 15 रु. और कच्ची गाँठों तथा खुले जूट पर 37 किप्रा. पर (= 1 मन) 3 रु. निर्यात शुल्क लगा दिया है.

भारतीय जूट मिलों द्वारा कच्चे जूट की खरीद और उसका उपयोग सावारणतया कच्चे जूट के निर्यात से अधिक होता है. 1939 से कच्चे जूट के निर्यात में कमी आयी है और भारतीय मिलों द्वारा उसका उपयोग बहुत बढ़ गया है.

कच्चे जूट का भंडार - भारत में जूट की मिलों के पास मौसम के अंत में सावारणतया जूट के बड़े भंडार होते हैं; व्यापारियों और उत्पादकों के पास भंडार अपेक्षाकृत कम होते हैं. विदेशी उपभोक्ता देशों के भंडार भी छोटे होते हैं. भारतीय मिलों के पास जूट निर्मित वस्तुओं का भंडार भी बहुत होता है.

मूल्य - जूट, बुनाई के काम में आने वाला सबसे सस्ता रेशा है. संसार के बाजार में जूट की प्रतियोगिता-शक्ति निर्धारित करने में यह सब से बड़ा कारक है. 1938-47 के बीच लंदन में जूट के मूल्य की वार्षिक प्रवृत्ति चक्करदार रही है; वह तीन शिखरों पर पहुँची है जिनमें से प्रत्येक अपने पहले वाली से ऊँची थी. मूल्य 1938 के £ 19-6 प्रति टन से बढ़ कर 1940 में £ 33-10; 1943 में £ 49-8; और 1947 में £ 87-7 प्रति टन हो गया. 1947 के दिसम्बर में मूल्य £ 95 प्रति टन तक पहुँच गया (Commonwealth Econ. Comm., *Industr. Fibres*, 1948, 110).

लंदन के बाजार के जूट का भाव संसार के बाजार में जूट के मूल्य को प्रभावित करता है. यह देखा गया है कि लंदन के बाजार के मूल्य कलकत्ते के बाजार के मूल्यों के साथ-साथ चलते हैं.

ग्रामीण क्षेत्रों में जूट का आघारभूत मूल्य सावारणतया कलकत्ता के भावों से नियन्त्रित होता है. अन्य सब बातें समान होने पर मूल्य, किस्म, दर्जे और रेशे की सामान्य गुणताओं अर्थात् मजबूती, लम्बाई, रंग, दोषों की मात्रा और आद्रता पर निर्भर होती है. देश के भीतर के बाजारों में, मूल्यों का अंतर श्रेणियों में वर्गीकृत किए जाने की रेशे की उपयुक्तता पर आधारित होता है, पर इस प्रकार का कोई सुनिश्चित नियम नहीं है जिनके द्वारा गुण को प्रभावित करने वाले तत्वों के अनुसार मूल्यों का नियमन किया जा सके. जट रेशा सबसे उत्तम समझा जाता है, अन्य दर्जों के रेशों के मूल्य के अंतर जूट मूल्यों में कटौती के रूप में बताए जाते हैं. ये कलकत्ता की मिलों और निर्यातकों द्वारा निर्धारित किए जाते हैं, और मूल्य की सामान्य प्रवृत्ति तथा जूट के विभिन्न रेशों की माँग के अनुसार घटते-बढ़ते रहते हैं.

कच्चे जूट के मूल्यों में माँग और पूर्ति की स्थिति के अनुसार बहुत घट-बढ़ होती रहती है.

कच्चे जूट और जूट निर्मित वस्तुओं के मूल्यों में घनिष्ठ संबंध है. मोटे तौर पर, दोनों एक ही दिशा में चलते हैं पर कच्चे जूट और जूट के माल के मूल्यों की घट-बढ़ की दरें भिन्न होती हैं इसलिए इन दोनों का अनुपात सदा बदलता रहता है. *Tiliaceae*; *C. aestuans* Linn.; *C. acutangulus* Lam.; *C. depressus* (Linn.) C. Chr.; *C. antichorus* Raesch.; *C. fascicularis* Lam.; *C. tridens* Linn.; *C. trilocularis* Linn.; *Eichhornia crassipes* Solms.; *Macrophomina phascoli* (Maubl.) Ashby; *Corticium rolfsii* (Sacc.)

*Curzi*; *Diplodia corchori* Syd.; *Oidium* sp.; *Cercospora* sp.; *Phyllosticta* sp.; *Apion corchori* Marsh; *Laphygma exigua* Hbn.; *Diacrisia obliqua* Wlk.; *Anomis sabulifera* Guen.; *Hemitarsonemus latus* Banks; *Aspergilli*; *Penicillia*; *P. citrinum*; *Hibiscus cannabinus* Linn.; *Hibiscus sabdariffa* Linn.; *Urena lobata* Linn.; *Crotalaria juncea*; *C. acutangulus*; *Cannabis sativa*; *Urena lobata*; *Agave* spp.; *Neoglaziovia variegata* Mez.; *Sansiviera* spp.; *Phormium tenax* Forst.

का. कैप्सुलैरिस लिनियस *C. capsularis* Linn. सफेद जूट

ले.-को. काप्सुलारिस

D.E.P., II, 535; IV, 558; C.P., 406; Fl. Br. Ind., I, 397.

वं.-चिनालीता पाट, नारचा, नालिटा, तीतापाट.

असम-तीतामारा.

यह वृद्धीय वापिकी है जिसके सोवे छरहरे वृत्त कृष्ट होने पर 3-3.6 मी. ऊँचे होते हैं. इसमें छोटे पीले फूल लगते हैं. गोलाकार बीज की फलियों, छोटे पीले फूलों तथा अरोमिल पत्तियों द्वारा इसे का. आलिटोरिअस से पहचाना जा सकता है. बीज ताम्र वर्ण के होते हैं. पत्तियों में एक ग्लाइकोसाइड होता है और वे कड़वी होती हैं इसलिए पौधे को तीतापाट कहा जाता है जबकि का. आलिटोरिअस को मीठा पाट कहते हैं. का. कैप्सुलैरिस दक्षिण चीन के जंगलों में बहुतायत से पाया जाता है और ऐसा लगता है कि भारत में यह चीन से ही आया होगा. कृष्ट जातियों में यह अधिक प्रचलित है तथा जूट के कुल क्षेत्रफल के लगभग 75% में इसी की खेती होती है. इस जाति को का. आलिटोरिअस की अपेक्षा प्राथमिकता देने का कारण यह है कि यह ऊँची तथा नीची दोनों तरह की भूमि पर बढ़ सकती है, जलाक्रांत होने पर भी अप्रभावित रहती है तथा जल्दी बोयी और काटी जा सकती है, इस तरह किसान जूट की फसल के बाद धान की फसल जून-जुलाई में उगा सकते हैं (*Indian cent. Jute Comm., Rep. Marketing & Transport of Jute in India, I Rep.*, 1940, 36).

का. कैप्सुलैरिस के लगभग 33 प्ररूपों और का. आलिटोरिअस के केवल 5 प्ररूपों की खेती होती है. ये प्ररूप एक दूसरे से तने, पर्णवृत्त, पत्ते तथा फली के रंग में भिन्न होते हैं. वे हरे, गुलाबी, लाल या बैंगनी हो सकते हैं पर इससे रेशे के रंग पर कोई प्रभाव नहीं पड़ता. मुख्य जूट उगाने वाले जिलों में बिल्कुल हरे या हल्के रंग वाले पौधों को ही प्राथमिकता दी जाती है (*Burkill & Finlow, Agric. Ledger, No. 6, 1907, 133; Annu. Rep. agric. Res. Scheme, Indian cent. Jute Comm., 1939-40-1942-43*).

कारकोरस की दोनों व्यापारिक जातियों के संकरण के प्रयास अनफल रहे हैं. इनमें बीज लगते तो हैं किन्तु उनका अंकुरण नहीं हो पाता. कृषि की दृष्टि से जल्दी और देर से होने वाली किस्मों का अंतर महत्वपूर्ण है. निचले स्थानों के लिए जिनमें ढाढ़ जल्दी आती है, जल्दी तैयार होने वाली किस्म की आवश्यकता होती है. का. कैप्सुलैरिस की जल्दी पकने

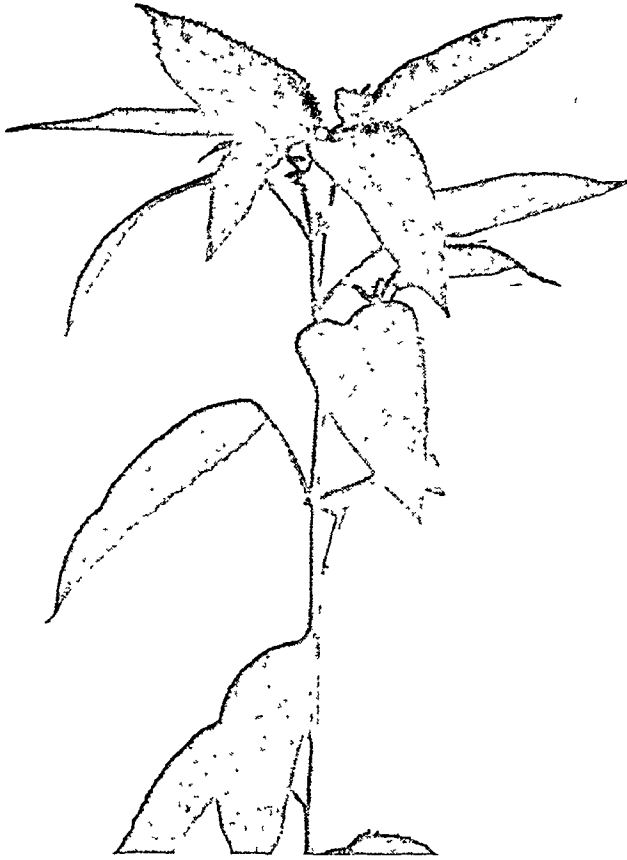

चित्र 30 - कारकोरस कॅम्बुलेरिस का वृक्ष

वाली किस्में फंडूक, घालेश्वरी, फुलेश्वरी तथा देमी हल हैं। ग्रामा और छोटा पाट, उत्तर-पश्चिम मेमनसिंह में कुछ हद तक उगाई जाने वाली दो जल्दी तैयार होने वाली किस्में हैं। इनसे प्राप्त रेशे के लिए मरिमावाड़ी बाजार प्रसिद्ध था। कृषि विभाग बंगाल तथा जूट एग्रीकल्चरल रिमर्च इन्स्टीट्यूट द्वारा तैयार की गई कई उन्नत किस्मों की खेती ग्रामतौर से होती है। डी-154 विभेद स्थानीय किस्मों से ज्यादा पैदावार देता है। मी42 केजे-321 निचली जमीनों के लिए उपयुक्त है तथा इसमें पैदावार ज्यादा होती है और अच्छी किस्म के रेशे मिलते हैं। मी39-212 जल्दी परिपक्व होने वाली तथा ज्यादा पैदावार देने वाली किस्म है। मी41-13 देर से परिपक्व होने वाली और ज्यादा पैदावार देने वाली किस्म है (Finlow, *J. Text. Inst.*, 1939, 30, P352; *Jute Bull.*, 1946-47, 9, 40)।

कारनस लिनियस (कारनेसी) CORNUS Linn.

ले.-कोरनस

यह वृक्षों एवं झाड़ियों की लगभग 70 जातियों का वंश है जो उष्णकटिबंधीय पर्वतों एवं उत्तरी शीतोष्ण प्रदेश में पाया जाता है। भारत में इसकी 4 जातियाँ उगती बनाई गई हैं

जिनमें का. ऑब्लॉंगा एवं का. मैक्रोफिला कुछ व्यापारिक महत्व की हैं।

Cornaceae

का. ऑब्लॉंगा वालिश C. oblonga Wall.

ले.-को. ओब्लॉंगा

D.E.P., II, 572; Fl. Br. Ind., II, 744.

हि.-वन-चाकर, कसमोल; कुमायूँ-चौमरी:

गढ़वाल-कटकनाई; अरुण-डियेनसोहलांग-ला-स्युरंग.

1.5 मी. की मोटाई एवं 10.5 मी. तक की ऊँचाई तक जाने वाला यह वृक्ष वाह्य हिमालय में सिन्धु नदी से भूटान, खासी पर्वत और ब्रह्मा में मर्तवान पहाड़ियों में, 1,200-2,100 मी. तक की ऊँचाई पर पाया जाता है।

लकड़ी (भार, 736-800 किग्रा./घमी.) गुलाबी-रवेत से हल्की भूरी, मामूली कड़ी, भारी, मीठी दानेदार एवं सूक्ष्म गठन वाली होती है। टर्की, फिर्की, चर्खी और मुंगरी के मत्स्य के निर्माण में इसका उपयोग किया जाता है। ऐसी धारणा है कि वारुद का कोयला बनाने में यह अत्यधिक उपयोगी है (Chowdhury & Ghosh, *Indian For. Rec.*, N.S., *Util.*, 1946, 4, 8).

का. सेंग्विनिया लिनियस C. sanguinea Linn.

कोरनिल वुड, ब्लड टिवग, डाग वुड

ले.-को. सांगुइनेया

D.E.P., II, 572; Fl. Br. Ind., II, 744.

यह एक आकर्षक झाड़ी या लघु वृक्ष है जो कश्मीर में लगभग 2,100 मी. की ऊँचाई पर पाया जाता है।

इसकी लकड़ी (भार, 864-896 किग्रा./घमी.) यूरोप में छोटी वस्तु बनाने के लिए, जैसे कि दंतखुदनी के लिए, बहुत उपयोगी नमभी जाती है। इसका कोयला वारुद बनाने में काम आता है।

इसकी छाल में इनुलिन जैसा एक पदार्थ, एक फाइटोस्टेराल और प्लैटेनोलिक अम्ल की उपस्थिति बनाई गई है। इसके विश्लेषण से विलेय पॉलिसैक्कराइड, 4.49; टैनिन, 12.97; अपचायक चर्कराएँ, 1.23; अघोषित तन्तु, 31.3; कुल नाइट्रोजन, 1.8; मुक्त अम्ल, 1.19 और राख, 6.18% मिलती हैं। फलों में कैल्शियम मैलेट और पत्तियों में सैलिमिलिक अम्ल होता है। बीजों से 17-20% वसा अम्ल मिलता है। इसकी फलभित्ति से प्राप्त तेल भावून बनाने और दीपों के जलाने के काम में लाया जा सकता है (*Chem. Abstr.*, 1927, 21, 600; Wehmer, II, 903).

का. कॅपिटेटा वालिश एकम रॉकमवर्ग = वेंगमिडिया कॅपिटेटा (वालिय एकम रॉकमवर्ग) द्वारा (हि.-थरमाल, थरवान, वमोरा; अरुण-डीग-मोहजाफोन) एक पर्णपाती वृक्ष है, जो कुनू और कुमायूँ से भूटान तक 2,100 मी. की ऊँचाई तक पाया जाता है। फूलने पर यह वृक्ष बहुत सुन्दर लगता है। इसके फल ग्राये जाते हैं और उनका अचार टाला जाता है। इसकी लकड़ी (भार, 720-800 किग्रा./घमी.) जनान के काम

आती है। का. मैक्रोफिला वालिग (हि.-कंदार, कचर, कसीस; असम-डींग-फेट) हिमालय में 1,200-2,400 मी. की ऊँचाई पर सभी जगह पाया जाता है। यह वृक्ष 12-15 मी. तक ऊँचा हो जाता है। इसका फल खाया जाता है और इसकी लकड़ी का. श्रॉव्लांगा की लकड़ी के समान काम में आती है। *C. capitata* Wall. ex Roxb. = *Benthamidia capitata* (Wall. ex Roxb.) Hara; *C. macrophylla* Wall.

**कारल्यूडोविका रुइज़ तथा पैवन (साइक्लैथेसी)**  
CARLUDOVICA Ruiz & Pav.

ले.-कारल्यूडोविका

यह उष्णकटिबंधी अमरीका की मूल वासी और लगभग 60 जातियों की वृष्टियों एवं झाड़ियों का एक वंश है। इनमें से का. पामेटा तथा दो अन्य जातियों से प्राप्त रेशे पनामा टोपों के निर्माण में प्रयुक्त होते हैं।

*Cyclanthaceae*

**का. पामेटा रुइज़ तथा पैवन C. palmata Ruiz & Pav.**  
पनामा हैट प्लांट

ले.-का. पालमाटा

Macmillan, Fig. p. 405.

श्रीलंका-जिप्पीजप्पा, हिप्पी-हप्पा.

यह 1.8 से 3.0 मी. तक ऊँचाई का छोटे तने वाला वृक्ष है जिसकी पत्तियाँ बड़े ताड़ के, पंख-जैसी होती हैं। इसकी खेती इक्वैडोर और कोलम्बिया के कुछ भागों में बहुतायत से होती है। इसे भारत और श्रीलंका में लाया गया और श्रीलंका में तो अब यह प्राकृत हो गया है। यह समुद्रतल से लेकर 600 मी. की ऊँचाई तक अच्छी तरह बढ़ता है। इसके लिए नम तथा भारी भूमि चाहिए। इसका प्रवर्धन अंतःभूस्तारियों और बीजों द्वारा किया जाता है।

पत्तियाँ, पनामा टोप बनाने के काम आती हैं। पत्तों को नई अवस्था में ही काट कर कठोर गिराओं को निकाल देते हैं। फिर उन्हें उबलते पानी में डुबोते हैं जिसमें प्रायः कोई विरंजक मिला रहता है। उसके बाद उन्हें छाया में सुखाने हैं, फिर चाकू से लम्बाई में काट कर पतले रिबन बना लेते हैं और जिन्हें प्रकार के टोप बनाने होते हैं उसी के अनुसार नत्तुयों की चौड़ाई रखी जाती है। रिबनों को मुखा कर टोप बुने जाते हैं। एक टोप के लिए लगभग 8 से 12 पत्तों तक की आवश्यकता होती है। उत्तम कोटि के टोपों के लिए एक ही पत्ते को नलिकामय बना लेते हैं, जिससे कोई जोड़ न पड़े (Frane, *Agric. Americas*, 1945, 5, 67; *Bull. imp. Inst., Lond.*, 1930, 28, 461; Macmillan, loc. cit.; Bailey, 1947, I, 665).

**कारेन आलू - देखिए डाइआसकोरिया**

**कारेन वुड - देखिए हेटेरोफैगमा**

**कार्क ट्री, इण्डियन - देखिए मिलिगटोनिया**

**कार्डामम - देखिए एलेटैरिया**

**कार्डामम, नेपाल - देखिए अमोमम**

**कार्डामम, बंगाल - देखिए अमोमम**

**कार्डामम, बड़ी - देखिए अमोमम**

**कांडिया लिनियस (बोराजिनेसी) CORDIA Linn.**

ले.-कोडिआ

यह झाड़ियों और वृक्षों की लगभग 300 जातियों का एक वंश है जो उष्णकटिबंधीय क्षेत्रों में फैला हुआ है। भारत में इसकी लगभग 14 जातियाँ पाई जाती हैं।

*Boraginaceae*

**का. डाइकोटोमा फास्टैर पुत्र सिन. का. ऑब्लिका विल्डेनो, का. मिक्सा रॉक्सवर्ग नान लिनियस**  
*C. dichotoma* Forst. f.

ले.-को. डिकोटोमा

D.E.P., II, 563; Fl. Br. Ind., IV, 136.

सं.-बहुवारक; हि.-लसोड़ा, छोटा लसोड़ा; वं.-बहुवड़ा; म.-शेलवन्त; गु.-वरगुंद; ते.-चित्रा नक्केरू; क.-चिक्का चल्ले; मल.-विरी, चेरुविरी; त.-नारू विली.

यह एक छोटा तथा मँभोले आकार का वृक्ष है जिसका तना टेढ़ा-मेढ़ा, 0.9-1.2 मी. घेरे वाला; फल, 1.25-2.5 सेंमी. लम्बे, पीलाभ भूरे, गुलाबी या पकने पर प्रायः काले; गूदा, लसीला तथा पारदर्शी, कुछ मिठास लिए हुए और बीच के कड़े भाग को घेरे रहता है। यह जाति भारत और श्रीलंका में, विशेषकर उष्ण क्षेत्रों में, दूर-दूर तक फैली हुई है।

इसका फल, जिसे सब्दान कहते हैं, खाया जाता है। यह मिठास लिए हुए लसीला होता है। ओपधि के रूप में यह कपाय, कृमिहर, मूत्रल, शामक और कफोत्सारक होता है और छाती तथा मूत्र मार्ग की बीमारियों में दिया जाता है। कोमन का कहना है कि इनका प्रयोग श्वास नली के शोथ में बेकार है। दाद में इसकी सिरियों का लेप किया जाता है। इसका गूदा चिड़ियों के फँसाने में लासे का काम देता है। छाल का काड़ा ज्वर और अजोर्ण में दिया जाता है। ब्रह्मा में पत्तियों का उपयोग चुस्टों के ऊपर लपेटने में किया जाता है। लसीने गूदे से एक प्रकार का गोंद तैयार किया जाता है (Koman, 1920, 4; Kirt. & Basu, III, 1676; Gamble, 501; Trotter, 1940, 306; Burkill, I, 660).

इसकी ताजी कटी लकड़ी पोला होता है किन्तु खुली रहने पर तीव्र जैतून! या नीलाभ-धूसर और अन्त में चादामी या बूनरी-भूरे रंग की हो जाती है। यह हल्की (आ.प्र., 0-54; भार, 544 किग्रा./घमी.), नरम और काफी मजबूत, हल्के ग्रंथित दानेदार और असम गठन की होती है। यह आसानी से सीक जाती है किन्तु कीटों द्वारा सरलता से आक्रमित होती

है। लकड़ी आसानी से चीरी और गढ़ी जा सकती है। इससे नावों, कुओं की गरगज, बन्दूकों के कुन्दे और खेती के औजार बनाये जाते हैं। इसके सजावटी तख्ते रोटरी मशीन से चीरे जा सकते हैं (Gamble, loc. cit.).

इसकी छाल में 2% टैनिन होता है। इसके रेशों से नावों की सन्धि बन्द की जाती है (Badhwar et al., Indian For. Leaflet., No. 72, 1944, 8).

*C. obliqua* Willd.; *C. myxa* Roxb. non Linn.

**का. मैकलिओडाई** हुकर पुत्र और थामसन *C. macleodii* Hook. f. & Thoms.

ले.-को. माकलेओडिड

D.E.P., II, 563; Fl. Br. Ind., IV, 139.

हि.-दहिपलास, बैमान; म.-भोती, धैवान; त.-पलदेवकु; ते.-बोटुकु, पेड़वा-बोटुकु; क.-विलिचल्ले, डोड्डाचल्ले.

व्यापार-हड़ंग.

यह एक छोटे या मँभोले आकार का वृक्ष है जो छोटा नागपुर, मध्य भारत, कोंकण, उत्तरी कनारा और डेकन में पाया जाता है।

काटी गई लकड़ी पहले हल्की वादामी, लेकिन बाद में गहरी वादामी रंग की हो जाती है जिसमें गहरी और सुन्दर वारियाँ होती हैं। यह अच्छी चिकनी, तेलिया स्पर्श वाली, मध्यम भारी (आ.घ., 0.71; भार, 736 किग्रा./घमी.), सामान्यतः सीधे दानों वाली, खुरदरी तथा असमान गठन की होती है। समतल चीरी हुई लकड़ी में अलंकारिक आकृतियाँ दिखाई देती हैं, किन्तु चतुर्थांश काट में एक स्पष्ट चँदीला निशान दिखता है। यह कड़ी, चीमड़, मजबूत और टिकाऊ होती है यह सुगमता से गढ़ी जा सकती है और गाड़ियों, जुओं, कुल्हाड़ी के दस्तों, नक्काशी, खरद के कामों, तस्वीरों के चौखटों, तख्तों और फर्नीचर बनाने के काम आती है (Pearson & Brown, II, 759).

**का. रोथार्ड रोएमर एवं शूल्त्स** *C. rothii* Roem. & Schult.

ले.-को. रोथिड

D.E.P., II, 565; Fl. Br. Ind., IV, 138.

सं.-लघुरलेष्मातक; हि.-गोंदी; गु.-गुंदी; म.-गोंदनी; ते.-चिन्न बोटुकु; त.-नारुविली; क.-किरिचल्ले.

यह एक छोटा वृक्ष है जिसकी ऊँचाई 6-12 मी. तक होती है जो पंजाब, सिन्ध, राजस्थान, गुजरात, दक्षिण भारत और श्रीलंका में पाया जाता है। इसका गुठलीदार फल अंडाभ, 1-1.3 सेंमी. लम्बा और लम्बान में धारीदार, पीला तथा पकने पर भूरा-लाल होता है। इसका श्लेष्मी गूदा खाद्य है इसकी छाल कपाय होती है और उसके काढ़े का गरगरा किया जाता है। भीतरी छाल से एक रेशा निकलता है जो रस्ती बनाने और नावों की सन्धि बन्द करने के काम आता है (Kirt. & Basu, III, 1679).

यह लकड़ी (भार, 672-832 किग्रा./घमी.) घर बनाने और खेती के औजारों में काम आती है।

**का. वालिशार्ड जी. डान सिन. का. आब्लिका विल्डेनो**  
**वैर. वालिशार्ड** *C. wallichii* G. Don

ले.-को. वालिशार्डि

Fl. Br. Ind., IV, 137.

सं.-बहुवारक, उद्दालका; हि.-बड़ा लसोड़ा; गु.-गड़-गुड़ी, वरगुंड; त.-पेरुनारविली; मल.-नारुविली, पेरियाविली; ते.-पेद्दनाकेर; क.-डोड्डुचल्ले.

यह एक मँभोले आकार का वृक्ष है जो गुजरात, उत्तर कनारा और डेकन में पाया जाता है। इसका फल कफोत्सारक, कपाय और शामक माना जाता है (Kirt. & Basu, III, 1678).

कार्डिया की कुछ जातियाँ शोभाकारी हैं। का. सेबेस्टीना लिनिअस (गीगर वृक्ष, लाल कार्डिया, एलो वृक्ष) जो सामान्यतः भारत के उद्यानों में लगाया जाता है, लघु वृक्ष या झाड़ी है जिसमें दिखावटी गुच्छों में, घंटाकार, नारंगी लाल रंग के फूल, प्रायः वर्ष भर लगते रहते हैं, का. फ्रैग्रेंटिस्सिमा कुर्ज ब्रह्मा का मूल-वासी है और इसकी लकड़ी मध्यम कठोर, सुगंधयुक्त, सुन्दर चित्तीदार होती है (Blatter & Millard, 39; Gamble, 501). *C. obliqua* Willd. var. *wallichii*; *C. sebestena* Linn.; *C. fragrantissima* Kurz

**का. वेस्टिटा** हुकर पुत्र और थामसन *C. vestita* Hook. f. & Thoms.

ले.-को. वेस्टिटा

D.E.P., II, 566; Fl. Br. Ind., IV, 139.

हि.-कपायमान; वैरोला; पंजाब-कारक, कुम्बी; गढ़वाल तथा देहरादून-वैरोला.

यह एक पर्णपाती छोटा वृक्ष है जो पंजाब और हिमालय की तराई में देहरादून और शिवालिक श्रेणी से पूर्व की ओर उत्तर प्रदेश में शारदा नदी तक पाया जाता है।

इसका फल खाद्य है। इसमें शामक, कफोत्सारक और कपाय गुण होते हैं (Kirt. & Basu, III, 1680).

इसकी लकड़ी कुछ-कुछ का. मैकलिओडाई की तरह होती है। जब ताजी काटी जाती है तो हल्की वादामी होती है किन्तु पुरानी पड़ने पर गहरी वादामी हो जाती है। यह काफी चिकनी, तेलिया, सीधे या उथले ग्रंथित दानों वाली होती है। यह लकड़ी भारी (आ.घ., 0.79; भार, 816 किग्रा./घमी.), स्थूल, असमान गठन वाली, कड़ी, चमिल और मजबूत होती है।

यह का. डाइकोटोमा की लकड़ी से अधिक टिकाऊ, ठीक से गढ़ी जा सकने योग्य, साथ ही बनने पर सुन्दर होती है। यह पहिये, फर्नीचर, दिहावन्दी, तस्वीरों के चौखट और अलंकारिक वक्से बनाने के काम आती है (Pearson & Brown, II, 757).

**कार्डियोप्टेरिस वालिश (कार्डियोप्टेरिडेसी)**  
**CARDIOPTERIS** Wall.

ले.-कार्डियोप्टेरिस

Fl. Br. Ind., I, 597.

यह एक संदिग्ध वन्धुता वाली 3 या 4 जातियों का वंश है जो उत्तरी-पूर्वी भारत से न्यूगिनी तक पाया जाता है।

का. लोबाटा वालिश, नामक जाति दूधिया रस वाली आरोही लता है जो पश्चिम बंगाल, सिलहट और कछार में पाई गई है। जावा में इस जाति की पत्तियों की तरकारी बनाई जाती है (Burkill, I, 456).

*Cardiopteridaceae; C. lobata*

### कार्डियोस्परमम लिनियस (सैपिण्डेसी)

CARDIOSPERMUM Linn.

ले.—कार्डियोस्परमम

इस वंश के अन्तर्गत बटीय प्रतानयुक्त आरोही लताओं की 23 जातियाँ सम्मिलित हैं जो प्रमुखतया अमेरिका और अफ्रीका के उष्णकटिबंधों में पाई जाती हैं। भारत में इसकी दो जातियाँ पाई जाती हैं जिनमें से का. हेलीकाकाबम लिनियस अल्प भेषजीय महत्व की है।

*Sapindaceae*

का. हेलीकाकाबम लिनियस *C. halicacabum* Linn.

बेलून वाइन हार्टसीड

ले.—का. हालिकाकाबम

D.E.P., II, 155; Fl. Br. Ind., I, 670; Kirt. & Basu, I, 623, Pl. 259.

सं.—कर्णस्फोट; हिं.—कनफटी; बं.—लटफटकारी, सिवभल; गु.—करोलिओ; म.—कपालफोड़ी; त.—बुड्ककारा; त.—मूडुकोट्टन.

यह भारत-भर के मैदानों में पाई जाने वाली जाति है। इसकी जड़ मूत्रवर्धक, प्रस्वेदक, वमनकारी, मृदुरेचक, चर्मरक्तकर और आर्तवजनक है; कभी-कभी गठिया, कटिवात और स्नायु संबंधी बीमारियों में भी इसका उपयोग किया जाता है। पुराने गठिया वात के उपचार में यह अलाभकर बताई गई है। पत्तियाँ चर्म रक्तकर एवं गठिया में पुलिस की तरह बाँधी जाती हैं। पत्तियों का रस कान के दर्द को मिटाने वाला बताया जाता है। पौधे में सैपोनिन पाया जाता है (Chopra, 570; Kanny Lal Dey, 66; Koman, 1919, 14; Dymock, Warden & Hooper, I, 366; Burkill, I, 458).

कार्डोलाइन एडेन्सन (लिलिएसी) CORDYLINE Adans.

ले.—कोडिलिने

Fl. Br. Ind., VI, 331; Burkill, I, 661.

यह झड़ीली या वृक्षवत् 20 जातियों का एक वंश है जिसकी पत्तियाँ शोभाकारी होती हैं। यह वंश उष्णकटिबंधी तथा उष्ण-नमशीतोष्ण क्षेत्रों में पाया जाता है।

का. फ्रुटीकोसा गोपर्ट सिन. का. टर्मिनेलिस कुंथ सदाहरित खजूर जैसी, नीची, अरोमिल, 2.4-3 मी. ऊँची एक झाड़ी है जो भारत के उष्णकटिबंधी भागों में बंगाल तथा असम से पूर्व की ओर पाई जाती है। इसे प्रायः उद्यानों में भी लगाया जाता है। इसकी अनेक उपजातियाँ हैं जिनकी शोभाकारी पत्तियों

के रंग भिन्न होते हैं। वैजनी, किरमिजी और गुलाबी सामान्य रंग हैं। इसका प्रवर्धन अधिकतर तना और पत्ती की कलमों और अंत भूस्तारियों द्वारा किया जाता है।

अतिसार में पौधे के प्रकंद का निचला हिस्सा पान के साथ दबा के रूप में दिया जाता है।

*Liliaceae; C. fruticosa* Goepfert; *C. terminalis* Kunth

### कार्डेन्थेरा वुखनन-हैमिल्टन (अकैन्थेसी)

CARDANTHERA Buch.-Ham.

ले.—कार्डेन्थेरा

Fl. Br. Ind., IV, 403; Kirt. & Basu, III, 1863, Pl. 713.

यह वृष्टियों की लगभग 12 जातियों का एक वंश है। ये आमतौर पर लसली और गंधयुक्त होती हैं और भारत और शीतोष्ण अफ्रीका में पाई जाती हैं।

का. यलीजिनोसा (नीस) वुखनन-हैमिल्टन आमतौर पर दक्षिण भारत के घान के खेतों के सूखते हुए दलदलों में और सिक्किम की तराई में पायी जाती है। मलाबार में पत्ती का रस नमक के साथ मिलाकर रक्त शुद्धि के लिए दिया जाता है। *Acanthaceae; C. uliginosa* (Nees) Buch.-Ham.

कार्डमिने लिनियस (क्रुसीफेरी) CARDAMINE Linn.

ले.—कार्डमिने

यह एकवर्षी अथवा बहुवर्षी वृष्टियों की लगभग 190 जातियों का वंश है जो उत्तरी और दक्षिणी शीतोष्ण प्रदेशों में पाया जाता है। कुछ जातियाँ भारत में, विशेषतया हिमालय के शीतोष्ण क्षेत्र में, पाई जाती हैं।

*Cruciferae*

का. इम्पेटिएन्स लिनियस *C. impatiens* Linn.

ले.—का. इम्पेटिएन्स

Fl. Br. Ind., I, 138.

यह एकवर्षी वृष्टी है जो शीतोष्ण हिमालय में कश्मीर से सिक्किम तक 1,500 से 3,600 मी. की ऊँचाई तक पाई जाती है। यह उद्दीपक और मूत्रल होती है (Kirt. & Basu, I, 149).

का. प्रैटेन्सिस लिनियस *C. pratensis* Linn.

ले.—का. प्राटेन्सिस

Fl. Br. Ind., I, 138; Kirt. & Basu, I, 148, Pl. 61A.

यह बहुवर्षी वृष्टी है जो कश्मीर और पश्चिमी तिब्बत में पाई जाती है। इसे उद्दीपक, प्रस्वेदक और मूत्रल नमभा जाता है। यूरोप के कुछ भागों में पौधे का उपयोग स्नायु सम्बन्धी रोगों के उपचार में किया जाता है। कान्वाल में, पुष्पित शीर्ष मिरगी के श्मन के लिए उपयोगी नमभा जाना है। पत्तियाँ तिक्त, तीक्ष्ण और स्कर्वीरोधी होती हैं। बीजों में माइरोनिक अम्ल और नरसों के तेल से मिलता-जुलता एक तेल पाया जाता है (U.S.D., 1385).

का. हिरसुटा लिनियस वंर सिल्वेटिका हुकर पुत्र तथा  
टी ऐण्डरसन C. hirsuta Linn. विटर क्रैस

ले.—का हिर्सुटा

D.E.P., II, 155, Fl. Br. Ind., I, 138, Haines, II, 27.

यह बूटी आमतौर पर भारत के शीतोष्ण प्रदेशों में अधिकांशतः बंगाल में शीत ऋतु में अपतृण की भाँति उत्पन्न होती है। कभी-कभी इसे दक्षिण भारत में चाय बागानों में भूमि-अपरदन को रोकने के लिए बढने दिया जाता है। पत्तियाँ और फूल, सलाद की तरह उपयोग में लाए जाते हैं बूटी में अनिश्चित प्रकृति वाला एक ईथरीय तेल (मस्टर्ड तेल) लेश मात्रा में पाया जाता है (Anstead, Trop. Agriculturist, 1923, 61, 153, Wehmer, I, 413).

*Sylvatica* Hook. f. & T. Anders.

कार्ड्यूस लिनियस (कम्पोजिटी) CARDUUS Linn

ले.—कारडूस

D.E.P., II, 156, Fl. Br. Ind., III, 361, Kirt. & Basu, II, 1416, Pl. 549B.

यह वंश सनीकस और सिरसियम से अत्यधिक मिलता-जुलता है। यह यूरोप, उत्तरी अफ्रीका और एशिया के शीतोष्ण प्रदेशों में पाया जाता है। साहित्य में इसकी जातियों की सत्या के सम्बन्ध में कोई निश्चित मत नहीं है।

का. न्यूटेंस लिनियस (कश्मीर—गुलीवडावर्द) पश्चिमी हिमालय में कश्मीर से शिमला तक 1,800—3,600 मी की ऊँचाई पर पायी जाती है। इसके फूलों में ज्वरनाशी और रक्त शुद्ध करने के गुण होते हैं। यह पौधा ऊँटों का अच्छा चारा है। रूस में उगाए गये पौधों के बीजों में 41—44% तेल पाया जाता है (Wehmer, suppl., 41).

*Compositae*, C. nutans Linn

कार्थमस लिनियस (कम्पोजिटी) CARTHAMUS Linn.

ले.—कार्थामूस

यह लगभग 36 जातियों का वंश है जो एशिया, अफ्रीका तथा भूमध्य सागरीय क्षेत्रों में पाया जाता है। भारत में इसकी 3 जातियाँ पाई जाती हैं जिनमें से का. टिक्टोरियस अधिक महत्व की है।

*Compositae*

का. आक्सीआकैन्था वीवेस्टाइन C. oxyacantha Bieb.

जगली सँफ्लावर

ले.—का. अक्सिआकाँथा

D.E.P., II, 183, C.P., 276, Fl. Br. Ind., III, 386.

पंजाब—कटियारी, पोली, पोलियाँ.

यह उत्तर प्रदेश, पंजाब, बलूचिस्तान तथा सीमान्त प्रदेश के शुष्क भागों में जंगली उगने वाली एक वर्षीय मझोली, झाड़ी-

नुमा, कँटीली बूटी है जो पश्चिम में काकेशस तक पाई जाती है। यह मई और जून के महीनों में फल कटे खेतों में कष्ट-प्रद अपतृण के रूप में बहुतायत से उगती है।

जहाँ भी यह पौधा बहुतायत से उगता है, इसके फलों को बीजों के लिए एकत्र करते हैं जिनसे एक प्रकार का तेल, जिसे पोला तेल कहते हैं, निकाला जाता है। इसमें तेल की मात्रा लगभग 28% होती है, सामान्य विधियों से जिसका 18% ही निकाला जा सकता है, शेष अग्र खली में ही रह जाता है। यह तेल कुसुम तेल से मिलता-जुलता है। इसकी विशेषताएँ हैं—आघ.<sup>35°</sup>, 0.9175;  $n_D^{30}$ , 1.4715, साव्. मान 195.0, आयो. मान (हैनस), 112.8, ऐनीटिल मान, 2.98, अम्ल मान, 1.34, हेनर मान, 93.8, आर. एम. मान, 0.84, थायोसायनोजन मान (24 घं), 80.2; और असाव्. पदार्थ, 0.42% तेल के घटक वसा-अम्ल इस प्रकार हैं—मिरिस्टिक, 0.66, पामिटिक, 3.11; स्टीरैगिक, 3.62, ओलीक, 55.80, और लिनोलीक, 36.81%। तेल के घटक ग्लिसराइड इस प्रकार हैं: मिरिस्टो-ओलियो-लिनोलीन, 2.05; पामिटो-ओलियो-लिनोलीन, 9.82, स्टीरैरो-ओलियो-लिनोलीन, 10.33; ओलियो-डाइलिनोलीन, 11.30; डाइओलियो-लिनोलीन, 62.23; ट्राइ-ओलीन, 1.28, और ट्राइ-लिनोलीन, 1.69% असाव्. पदार्थ में साइटोस्टेराल, गवि, 135°, रहता है (Ghosh, Indian Tr. J., 1916, 42, 385; Singh & Kumar, Proc Indian Acad. Sci., 1948, 27A, 147).

इस तेल का उपयोग जलाने और गाने के लिए होता है। अफ्रीकी मोमजामा के निर्माण में लगने वाले रोगन के बनाने के लिए भी इसका प्रयोग होता है। पंजाब में इसे घावों तथा खुजली में भी लगाते हैं। मृदु भावून तथा वाणिज्य बनाने में भी इसका उपयोग होता है। रोगन बनाने के लिए पोली तेल को मिट्टी के बर्तन में हल्की तथा इकसार आँच पर 12 घंटे गरम करके, खीलता हुआ ठंडे पानी में डाल दिया जाता है। यह जिलेटिनी पिंड के रूप में जम जाता है। इसे टिनो में भर कर अधिकतर अफ्रीकी वन्य बनाने के लिए और कभी-कभी शीशा जोड़ने के लिए वाजारों में बेच दिया जाता है (Caus, loc. cit., Ghose, loc. cit.).

बीजों को भूनकर या तो अकेले या गेहूँ या आटे में मिलाकर खाया जाता है।

ईथर से निष्कर्षण के पश्चात् खली का संघटन इस प्रकार होता है—आर्द्रता, 9.3; ऐल्युमिनायड, 13.5; कार्बोहाइड्रेट, 22.8; तन्तुमय पदार्थ, 51.7; तथा राख, 3.7%। इनका प्रयोग खाद के रूप में भी किया जा सकता है (Ghose, loc. cit.).

सूखा पड़ने पर पौधों को चारे की तरह काम में लाते हैं। प्रारम्भिक अवस्था में तो पशु इसे खा लेते हैं, लेकिन प्रौढ़ होने पर इसे काँटी को भाड कर ही खिलाने योग्य बनाया जाता है। सामान्य भूसे से इसमें पचनीय प्रोटीन अधिक (6.3%) रहते हैं किन्तु स्टार्च तुल्यक इसके बराबर होता है (20.78%)। पशुओं के आहार के लिए सामान्य भूसे के पूरक के रूप में भी इसका प्रयोग कर सकते हैं (Indian Fmg, 1946, 7, 4; Kehar et al., Sci. & Cult., 1946—47, 12, 112; Indian J. vet. Sci., 1948, 18, 223).

का. टिक्टोरियस लिनियस C. tinctorius Linn. सँफ्लावर



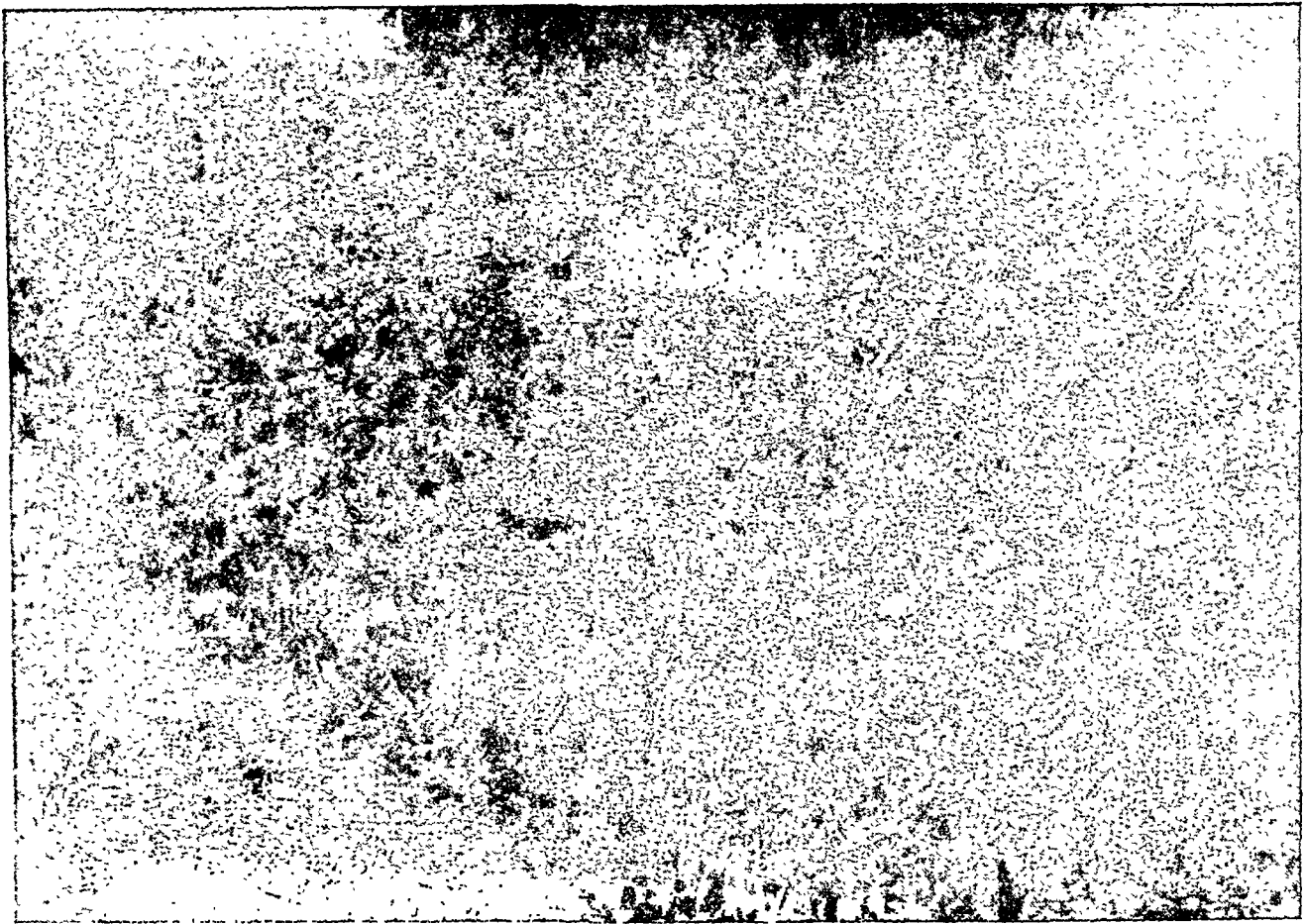

चित्र 31 - कार्यमस टिक्टोरियस

ले.-का. टिक्टोरियस

D.E.P., II, 183; C.P., 267; Fl. Br. Ind., III, 386.

सं.-कुमुम्भ; हि.-कुमुम्भ, करह; वं.-कुमुम, कुमुम फूल;  
गु.-कुमुम्बा; म.-कडई, कुडी; त.-सेन्दूरकम; तै.-कुशुम्भ;  
क.-कुसाम्बे, कुमुमे.

यह सीबी, एक वर्षीय वृष्टी है जो 30-90 सेंमी. तक ऊंची होती है. इसकी पत्तियाँ, शूलमय-रकची; इसके गोलाकार पुष्प-शीर्ष के पुष्पकों का रंग पीलाभ या नारंगी-लाल होता है और एकान चार कोणीय, चिकने तथा रोमगुच्छ रहित होते हैं.

यह पीवा केवल कृष्ट अवस्थाओं में पाया जाता है. इसके दो प्राथमिक उद्गम केन्द्रों अर्थात् अवीसीनिया और अफगानिस्तान के पर्वतीय क्षेत्रों के आवार पर यह विश्वास किया जाता है कि इसकी उत्पत्ति का. सैनेटस से अथवा का. आक्सोआकत्या से हुई होगी. यह पीवा भारत चीन और ईस्ट इंडीज से लेकर फारस, काकेशस, मिश्र, इटली और स्पेन तक पाया जाता है. हाल ही में संयुक्त राज्य अमेरिका तथा ऑस्ट्रेलिया में भी इसकी ले जाया गया है. भारत के लगभग हर राज्य में इसकी

खेती होती है. महाराष्ट्र में तिलहन की फसल के रूप में यह काफी प्रसिद्ध है. इसके क्षेत्रफल तथा उपज के विषय में अभी आँकड़े प्राप्त नहीं हैं. महाराष्ट्र में अहमदनगर, गोलापुर धारवाड़ तथा बेलगाम जिलों में 2 से 2½ लाख हेक्टर भूमि में और मध्य प्रान्त के बिलासपुर, अमरावती, यवतमल जिलों में लगभग 2,800 हेक्टर भूमि में कुमुम की खेती की जाती है. हैदराबाद राज्य के गुलबर्गा, औरंगाबाद मिड, उस्मानाबाद, बीदर तथा रायचूर जिलों के शुष्क क्षेत्रों में तिल्ली (गोजोटिया ऐबीसिनिका कैसिनी) के साथ इसकी खेती होती है [Kupzow, Bull. appl. Bot. Genet. Pl.-Breed., Ser., IX(1), 1932, 171].

कुमुम की अनेक प्रजातियाँ जान हैं जिनके वानस्पतिक लक्षण, तेल तथा रंजक को मात्रायेँ काफी भिन्न होती हैं. लगभग 63 प्ररूपों का पता है. इनका वर्गीकरण मुख्यतया दो सुस्पष्ट किस्मों में किया जा सकता है: (1) अत्यन्त कँटीले पत्तों वाली, और (2) काँटों रहित अथवा मध्यम काँटों से युक्त पत्तों वाली. खेती करने पर, विशेषतया सिंचाई होने पर, काँटे कम जान पड़ते हैं. तेल-उत्पादन की दृष्टि से कँटीली किस्में तथा

रंजक निष्कर्षण के विचार से कांटेरहित किस्में अधिक उपयुक्त मानी जाती हैं (Howard et al., Mem. Dep. Agric. India, Bot., 1915, 7, 237; Khan, ibid., 1929, 18, 81 Sabnis & Phatak, Indian J. agric. Sci., 1935, 5, 705).

विभिन्न राज्यों में किन्हीं-किन्हीं क्षेत्रों के लिए विशेष रूप से उपयुक्त विभेदों का विकास एवं चुनाव करने की कोशिश की गई है. तमिलनाडु में पूसा टाइप-1 तथा -28 अन्वों से उत्तम माने जाते हैं. उत्तर प्रदेश में बीज उत्पादन के लिए टाइप-56 विशेष रूप से उपयोगी समझा जाता है. इससे 28-8-32.0% तेल युक्त बीजों की प्रति हेक्टर उपज 15-25 क्विंटल होती है. चारे के लिए टाइप-39 अधिक उपयोगी है जिससे 450-535 क्विंटल प्रति हेक्टर हरा चारा प्राप्त होता है. बम्बई में एक उन्नत विभेद, निफद 630, विकसित किया गया है जिसका बीज-उत्पादन, स्थानीय किस्मों से कहीं अधिक है (Agric. Anim. Husb., India, 1935-36, 111; Richharia, 147; Kadam, Indian Fmg, 1945, 6, 407).

कुसुम अब मुख्य रूप से तिलहनी फसल के रूप में बोया जाता है. संश्लिष्ट रंजकों के सूत्रपात से अब रंजक-फसल के रूप में इसका वह स्थान नहीं रहा. इसे अधिकतम: वर्षा-पोपी फसल के रूप में उगाते हैं. यह सूखा-सह है और बलुई भूमि में भी उग सकती है. इसे प्रायः गेहूँ, जौ, चना या वाजरे के साथ मिलाकर बोते हैं किन्तु रंजक निकालने के लिये इसे अकेले ही बोया जाता है. कभी-कभी इसे वाड़ के रूप में भी बोया जाता है, क्योंकि इसकी कंटीली पत्तियाँ पशुओं को मुख्य फसल से दूर रखती हैं. बीज, सामान्य रूप से अक्तूबर में, कभी-कभी दिसम्बर तक भी बोये जाते हैं. शुद्ध फसल की प्राप्ति के लिए बीज छिटकवाँ, एक हेक्टर भूमि में लगभग 16-20 किग्रा. के हिसाब से बोये जाते हैं. मिश्र फसल के रूप में उगाने पर डिलों द्वारा 4-12 किग्रा. बीज प्रति हेक्टर बोते हैं. यह मात्रा अधिमिश्रण के प्रकार तथा सीमा पर निर्भर करती है.

जैसे ही पहली कलिका दिखती है, शीर्षों को खूटक दिया जाता है जिनमें शाखाएँ बढें और फूलों तथा बीजों की संख्या में वृद्धि हो. जब खेती का मुख्य ध्येय रंजकोत्पादन होता है तो पूरे तिले फूलों को मूरभाने से पहले, हर दूसरे या तीसरे दिन इकट्ठा किया जाता है. संचय में विलम्ब करने अथवा फूल खिलने के समय वर्षा होने से रंजक की हानि होती है. जब तेल निकालने के लिए बीज संचय करना होता है तो पीधों को परिपक्व होने पर उखाड़ लिया जाता है और मुवाने के पश्चात् गाह कर बीज निकाले और बरसा कर नाफ किए जाते हैं. इस प्रकार निगड़ा बोन पर प्रति हेक्टर 80-120 किग्रा. शुष्क पुष्पक और 400-600 किग्रा. बीज प्राप्त होते हैं. मिश्रित खेती में 100-250 किग्रा. प्रति हेक्टर तक उपज होती है.

रोग तथा नाशकजीव - कुसुम पर प्रभाव डालने वाले रोगों में सबसे विकट रोग मूरभान (म्लानि) है. इसका उत्पादक जीव स्वलेरोटिनिया स्वलेरोटियोरम (निव.) डि वैरी है जो अधिक वर्षा वाले सालों में सामान्य होता है. इसके नियंत्रण के लिए ग्रस्त पीधों को इकट्ठा करके नष्ट कर देते हैं और स्वलेरोटियम को नष्ट करने के लिए खेत में 15 सेंमी. से अधिक गहरा हल चलाया जाता है. सर्कोस्पोरा कार्यमाई मुन्दररामन् तथा रामकृष्णन् द्वारा उत्पन्न पर्ण-धब्बा रोग और

फाइटोफ्योरा पामीवोरा बटलर द्वारा उत्पन्न पौध-अंगमारी का विवरण कोयम्बतूर से प्राप्त हुआ है. पक्सीनिया कार्यमाई (हट्ज) कार्डा नामक एक पर्ण संक्रामक किट्ट का विवरण भी मिलता है (Joshi, Mem. Dep. Agric., India, Bot., 1924, 13, 39; Sundararaman & Ramakrishnan, Agric. J. India, 1928, 23, 283; Balkrishnan & Krishnamurthy, Curr. Sci., 1947, 16, 291; Prasad, Curr. Sci., 1947, 16, 292).

कुसुम का सबसे विकट नाशकजीव एक प्रकार की फल-मकली का मैंगट, आर्कैन्थियोफिलस हेल्थियेन्साई रॉसी है जो पुष्पकों के लिए काफी हानिकारक है. दक्षिण भारत से पेरिगीआ कर्पेन्सिस गुएरिन नामक एक हरित पर्ण-भक्षी इल्ली की सूचना मिली है जो कभी-कभी बड़ी संख्या में होने पर पौधे का विपन्न कर देती है. नियंत्रण की एक प्रभावशाली रीति लेड आर्सेनेट की फुहार है. सैफलावर एफिड, मेक्रोसिफम जैसियेसी लिनिअस द्वारा महाराष्ट्र के वारवाड तथा बीजापुर में फसल को काफी हानि पहुँचने की सूचना है. एफिड आक्रमण से बचाव के लिये मछली-तेल रोजिन-साबुन, निकोटीन सल्फेट, डी-डी-टी अथवा "गैमेक्सेन" का छिड़काव काफी प्रभावशाली सिद्ध हुआ है (Prithi & Bhatia, Indian J. Agric. Sci., 1940, 10, 110; Fletcher, 377; Trehan & Halleppanawar, Curr. Sci., 1949, 18, 211).



चित्र 32 - कार्यमस टिवटोरियस के फूल और फल

कुसुम रंजक—कुसुम पुष्पकों में मुख्यतया दो प्रकार के रंजक पदार्थ होते हैं: कार्थेमिन (C<sub>21</sub>H<sub>22</sub>O<sub>11</sub>.H<sub>2</sub>O) जो कि सिद्धरी-लाल रंग का और जल में अविलेय होता है, और कुसुमपीत (C<sub>16</sub>H<sub>20</sub>O<sub>11</sub>) जो जल में विलेय है. हाल ही में एक तीसरा यौगिक, आइसोकार्थेमिन (C<sub>21</sub>H<sub>22</sub>O<sub>11</sub>.2H<sub>2</sub>O) पृथक् किया गया है जो रखे रहने पर कार्थेमिन में बदल जाता है. पुष्पकों में कार्थेमिन (ग.वि., 228-230°) 0.3 से 0.6% तक पाया जाता है. इसे रेगम और मूती कपड़ों पर सीधे चेरी लाल रंग से रंगने के लिए प्रयोग में लाते हैं. पीत, अक्रिस्टलीय रंजक द्रव्य का कोई उपयोग नहीं होता और इसकी मात्रा भी काफी (26-36%) होती है. इसे कार्थेमिन से पूर्णतया पृथक् करना आवश्यक होता है, क्योंकि कार्थेमिन को जब रंगने के लिए प्रयुक्त करते हैं तो यदि इसकी थोड़ी-सी भी मात्रा रह जाती है तो उस लाल रंजक की शुद्ध गुलाबी आभा विगड़ जाती है. कार्थेमिन और आइसोकार्थेमिन दोनों ही ग्लाइको-साइड के रूप में पाये जाते हैं, जो तनु सल्फ्यूरिक अम्ल के साथ गरम करने से ग्लूकोस प्रदान करते हैं (Mayer & Cook, 209).

रंजक निष्कर्षण के लिये, पुष्पकों को सावधानी से इकट्ठा करके छाया में सुखाया जाता है. सुखाने के बाद इन्हें बारम्बार तब तक अम्लमय जल से धोते हैं जब तक जल-विलेय पीत रंजक पदार्थ पूरी तरह निकल नहीं जाता. क्षालन में 3-4 दिन लगते हैं. अवशेष को अंशतः सुखा कर, बेचने के लिए छोटे केक जैसे साँचों में ढाल देते हैं. कुछ स्थानों पर प्राथमिक क्षालन नहीं किया जाता और सूखे पुष्पकों को रेडोदार पिंड के रूप में लपेट दिया जाता है या चूर्ण बनाकर ऐसे ही बेच दिया जाता है. इस प्रकार का उत्पाद स्थूल तथा कम कीमत वाला होता है. व्यापारिक सैफलावर कामिन, क्षालित द्रव्य का सोडियम कार्बोनेट विलयन से निष्कर्षण करके तनु अम्लों से अवक्षेपण द्वारा प्राप्त होता है. कार्बोनेट के स्रोत के रूप में सज्जी का प्रयोग करते हैं. सैफलावर कामिन लेई के रूप में विक्रता है. यह रेगम और सूत की रँगाई में काम आता है. इससे लाल, गुलाबी, किरमिजी और सिद्धरी रंग प्राप्त किये जा सकते हैं. रंगी बीजों के रंग प्रकाश और वायु में अस्थायी, और क्षार, क्लोरीन तथा सल्फ्यूरस अम्ल के प्रति संवेदी होते हैं. यह एक दुर्बल रंजक है एक किलोग्राम सूत में, हल्की गुलाबी आभा के लिये 250 ग्रा., गुलाबी आभा के लिए 500 ग्रा. और पूर्ण किरमिजी आभा के लिए 1 किग्रा. रंजक की आवश्यकता होती है. संश्लिष्ट रंजकों के प्रचार होने से सूत एवं रेगम के रंजक के रूप में इसकी उपयोगिता घट गई है किन्तु भारत में अभी भी घमानिष्ठानों पर कपड़े रँगने के लिए इसका उपयोग होता है. केक और डिस्किटों के रँगने में भी इसका प्रयोग होता है. खाद्य सामग्री बनाते समय यदि इसका प्रयोग अधिक मात्रा में किया जाये तो यह रेशक होता है. स्टार्च और टैल्क के साथ यह लाली बनाने में काम आता है. इसे खिलौने रँगने के भी काम में लाते हैं. युद्ध से पूर्व सैफलावर कामिन का, स्ट्रेट्स सेटलमेण्ट्स, हांगकांग, जावा, जापान, और अन्य पूर्वी देशों में काफी निर्यात किया जाता था. यह निर्यात अधिकतर बंगाल से होता था किन्तु 1942 से निर्यात समाप्तप्राय है. 1929 से 1942 तक के निर्यात की राशि एवं मूल्य सारणी 1 में दिए हैं.

कुसुम के बीजों का तेल—बीज तेल महत्वपूर्ण औद्योगिक उत्पाद है. यदि गिरी के ऊपर के सफेद, दृढ़, शृंगी आवरण को हटा कर तेल निकाला जाए तो तेल की कोटि और मूल्य बढ़ते हैं और खली भी महँगी विकती है. तेल दो प्रकार से निकाला जाता है: (1) बीजों को किसी देशी तेल-प्रेस या घानी में ढाल कर शीत-शुष्क दाब द्वारा अथवा (2) उष्ण शुष्क आसवन द्वारा. दूसरी रीति में बीजों को एक मिट्टी के बर्तन में रख कर इसे वैसे ही मिट्टी के बर्तन के ऊपर जिसके मुँह पर एक छिद्रल प्लेट रखी हो, आँवी रख कर जमीन में गाड़ देते हैं. आँवे बर्तन के चारों ओर ईधन इकट्ठा करके जला दिया जाता है, जिससे बीज अंशतः भून जाते हैं और तेल निचले बर्तन में बह जाता है. अन्य देशों में कुसुम-तेल का व्यापारिक उत्पादन द्रवचालित दाबक, निष्पीडक और विलायक निष्कर्षण विधियों से किया जाता है.

बीजों में तेल मात्रा 20 से 30% तक होती है. 37 किग्रा. बीजों से लगभग 7 किग्रा. तेल, 12.5 किग्रा. खली और 17.5 किग्रा. भूसी प्राप्त होती है. भूसी विहीन बीज के निष्कर्षण (कार्बन टेट्राक्लोराइड द्वारा) से प्राप्त तेल की विशेषताएँ इस प्रकार हैं: आ. घ.<sup>27°</sup>, 0.9242;  $n_D^{20}$ , 1.4742; सादु. मान, 192.0; आयो. मान (विज), 136.2; अम्ल मान, 6.3; ऐसीटिल मान, 13.2; हेक्सात्रोमाइड मान, 0.2; और असादु. पदार्थ, 1.3%. तेल के घटक वसा-अम्ल इस प्रकार हैं: मिरिस्टिक (लारिक तथा निम्नतर अम्लों सहित), 1.5; पामिटिक, 3; स्टीरैरिक, 1; ऐराकिडिक (लिग्नोसेरिक की रंज मात्रा सहित), 0.5; ओलीक, 33; तथा लिनोलीक, 61.1%. अवयवी ग्लिसराइड हैं—मिरिस्टो-ओलिओ-लिनोलीन, 2; मिरिस्टो डाइ-लिनोलीन, 1; पामिटो-ओलिओ-लिनोलीन, 7; पामिटो-डाइ-लिनोलीन, 4; स्टीरैरो-ओलियो-लिनोलीन, 2; स्टीरैरो-डाइ-लिनोलीन, 1; डाइओलिओलिनोलीन, 15; आलियो-डाइ-लिनोलीन, 63; ट्राइ-लिनोलीन, 3%. आक्सीआकैन्था और टिक्टोरियस से प्राप्त तेलों के संघटन लगभग एक-समान होते हैं. अन्तर केवल इतना ही होता है कि प्रथम में प्रमुख द्रव अम्ल घटक, ओलीक अम्ल है और दूसरे में लिनोलीक अम्ल (Mukerji, 225; Vidyarthi, *J. Indian chem. Soc.*, 1943, 20, 45).

शीत-निष्पीडन द्वारा प्राप्त तेल (उपलब्धि, 20%) सुनहरे पीले रंग का होता है. उसके विश्लेषण से जो मान मिले वे हैं: आ.घ.<sup>28°</sup>, 0.9204;  $n_D^{20}$ , 1.4740; अम्ल मान, 1.4; सादु. मान, 190.7; आयो. मान (विज), 139.5; ऐसीटिल मान, 15.67; असादु. पदार्थ, 0.02; तथा आद्रता, 0.1%. यह तेल मुख्यतः खाने, प्रकाश करने और सादुन

सारणी 1

अवधि	राशि (टन)	मूल्य (रु.)
1929-30-1933-34 (औसत)	116.0	56,478
1934-35-1938-39 (औसत)	133.3	46,639
1939-40	141.9	68,484
1940-41	124.9	79,710
1941-42	164.4	87,630

वनाने के काम आता है। इससे घी और तिल के तेल में मिलावट भी की जाती है। मैकासर केश तेल के घटक के रूप में भी यह प्रयुक्त होता है। बम्बई में वाणिज्य के मीठे तेल के उत्पादन हेतु कुसुम बीजों को मूंगफली की गिरी तथा तिल के साथ मिलाकर पेरते हैं (Indian Soap J., 1949-50, 15, 66).

कुसुम तेल अलसी के तेल से इस बात में भिन्न है कि इसमें अत्यल्प मात्रा में लिनोलेनिक अम्ल पाया जाता है। इस तेल की स्थूलन-दर अलसी के तेल से मुख्यतः तापन की प्रारंभिक अवस्था में कम होती है। किन्तु शुष्ककों की उपस्थिति में कुसुम तेल भी अलसी के तेल की भाँति शीघ्र ही सूखता है (Pugsby & Winter, Rep. Dep. Munition, Aust., No. 171, 1947).

यह तेल ताप-संसाधन, परिष्करण और विरंजन के लिए उपयुक्त है। इसमें सूखने का अच्छा गुण है जिससे यह पेण्ट, वार्निश, लिनोलीयम और अन्य ऐसे ही उत्पादों में प्रयोग किया जा सकता है। इससे बने पेण्ट और वार्निश, अलसी के तेल की अपेक्षा उत्तम होते हैं क्योंकि वे पीले नहीं पड़ते। जब पेण्ट में स्थायी स्वच्छपन, चमक और परिष्कृति की आवश्यकता हो तब विशेषतया कुसुम तेल का प्रयोग होता है। मौसम सह्यता और स्थायित्व की दृष्टि से अलसी के तेल और कुसुम के तेल दोनों ही से बने पेण्ट और वार्निश और इन्वैमेल एक जैसे होते हैं। कई कार्बनिक लेपों में कुसुम तेल, अलसी के तेल के स्थान पर प्रयुक्त हो सकता है और कुछ दशाओं में उससे भी उत्तम होता है (Howard & Remington, Bull. agric. Res. Inst., No. 124, 1921; Pugsby & Winter, loc. cit.; Indian Soap J., loc. cit.).

तेल को 300° ताप पर 2 घंटे तक गरम करने के बाद ठंडे पानी में डालने पर एक जिलेटिनी पिंड जम जाता है, जो पौली तेल से बने रोगन जैसा होता है। यह उत्पाद काँच-सीमेण्ट के रूप में, तथा सजावटी पत्थरों और टाइलों के लिए बंधक के रूप में प्लास्टर ऑफ पेरिस के स्थान पर भी उपयोगी है। जब यह तेल 2½ घंटे तक 307 से 310° ताप पर गरम किया जाता है तो एकाएक बहुलकीकरण होने से एक कठोर, प्रत्यास्थ, ठोस पदार्थ बनता है जो बहुलकीकृत तृण तेल से इस बात में भिन्न होता है कि यह तारपीन में विलेय होता है और जल-सह वस्त्र वनाने के काम में लाया जा सकता है (Mukerji, loc. cit.; Jamieson, 298).

तृण शुष्क आसवन द्वारा प्राप्त तेल काला, विपचिपा और अखाद्य होता है। यह कुओं की रस्तियों और चमड़े की उन वस्तुओं के स्नेहन में प्रयुक्त होता है जो पानी के सम्पर्क में रहते हैं। शीत-प्रक्रम की अपेक्षा इस विधि से 25% अधिक तेल मिलता है।

खली-छिलके रहित बीजों से प्राप्त खली चारे-दाने के काम आती है किन्तु छिलके सहित बीजों से प्राप्त खली खाद के काम आती है (सारणी 2)।

खली को शुष्क अवस्था में रखने से न तो फफूँदी लगती है और न ही वह विकृतगंधी होती है। खाद की भाँति प्रयोग करने पर भारी भूमि के भौतिक गुणधर्मों में सुधार होता है।

कुसुम के कोमल प्ररोह तरकारी वनाने और मलाद की तरह खाने में प्रयुक्त होते हैं। बीजों को विशेषतया भूनने के बाद खाया जाता है। बीज और खली कुक्कुटों का आहार हैं।

सारणी 2—कुसुम की खली का संघटन\* (%)

	छिलके सहित बीजों से प्राप्त	छिलके रहित बीजों से प्राप्त
पशु खाद्य के लिए :		
आर्द्रता	7.3	8.7
बसा	8.3	10.0
प्रोटीन	28.3	45.4
कार्बोहाइड्रेट	27.3	20.1
रेश	23.1	8.3
राख	5.7	7.5
खाद के लिए :		
नाइट्रोजन	4.92	7.88
पोटैश	1.23	1.92
फॉस्फोरिक अम्ल	1.44	2.20

\*Daji, Indian Fmg., 1943, 4, 554.

इसके फूल, उद्दीपक, शामक और आतंजनक है। अधिक मात्रा में ये मृदुविरेचक होते हैं। ये खसरा, स्कालेटिना और अन्य स्फोटक ज्वरों के उपचार में केसर (क्रोकस सेटाइवस) की जगह तथा मिलावट के रूप में प्रयोग किये जाते हैं। बीज मूत्रल और बलवर्धक होते हैं। जला हुआ तेल घावों को भरने और आमवात में प्रयोग किया जाता है (Kirt. & Basu, II, 1429).

*Guizotia abyssinica* Cass.; *Sclerotinia sclerotiorum* (Lib.) de Bary; *Cercospora carthami* Sundararaman & Ramakrishnan; *Puccinia carthami* (Hutz.) Carda; *Acanthophilus helianthii* Rossi; *Perigaea capensis* G.; *Crocus sativus*

का. लैनैटस लिनिअस *C. lanatus* Linn. सैफन थिसल

ले.—का. लानाटूस

Fl. Br. Ind., III, 386.

यह 15-27 सेंमी. ऊँची छोटी वृष्टी है जो कश्मीर में 1,500 से 1,800 मी. तक की ऊँचाई पर और पश्चिम में अतलांतिक नागर तक फैली पाई जाती है। इसके बीजों से एक फीके पीले रंग का तेल प्राप्त होता है जो गुणधर्मों में कुसुम (का. टिक्टोरियस) के तेल से मिलता-जुलता है। बीजों को पकने से पहले तोड़ लेना चाहिये, क्योंकि पकते समय उनमें तेल की मात्रा कम हो जाती है।

तेल के विदलेपन से निम्नांकित मान प्राप्त हुए : जा. घ.<sup>25°</sup>, 0.925;  $n_D^{25}$ , 1.4731; आयो. मान (विज्ज), 138; ऐसीटिल मान, 9.5; तथा आर. एम. मान, 0.53. तेल के घटक बसा-अम्ल इन प्रकार हैं : लारिक, मिरिस्टिक तथा निम्नतर अम्ल, 1.3; पामिटिक अम्ल, 7.5; ओलीक अम्ल, 12.4; लिनोलीक अम्ल,

70-4; ऐराकिक तथा उच्चतर बसा-अम्ल, 0.5% (Hatt & Troyahn, *J. Coun. sci. industr. Res., Aust.*, 1946, 19, 86).

यह पौधा स्वेदोत्पादक, ज्वरशामक तथा कृमिनाशक है। बीजों को टर्कियों के खिलाने के लिये काम में लाते हैं (Caius, *J. Bombay nat. Hist. Soc.*, 1940, 41, 633; *Madras agric. J.*, 1949, 36, 150).

**कानॅशन—देखिए डाइऐथस**

**कानॅवामोस—देखिए कोथरनीसिया**

**कार्पिनस लिनिअस (बेटुलेसी) CARPINUS Linn.**

ले.—कार्पिनूस

D.E.P., II, 182; Fl. Br. Ind., V, 625.

यह झाड़ियों तथा वृक्षों की लगभग 50 जातियों का एक वंश है जो उत्तरी शीतोष्ण क्षेत्रों में पाया जाता है। दो भारतीय जातियाँ, का. फैजिनिया लिडले और का. विमिनिया वालिश एक्स लिडले हिमालय में 1,200 से 2,100 मी. की ऊँचाई पर पाई जाती हैं। प्रायः ये शोभाकारी वृक्षों के रूप में ही लगाई जाती हैं। इनका कोई आर्थिक महत्व नहीं है (Pearson & Brown, II, 961).

*Betulaceae; C. faginea Lindl.; C. viminea Wall. ex Lindl.*

**कार्पेटवीड—देखिए मॉल्यूगो**

**कार्पेसियम लिनिअस (कम्पोजिटो) CARPESIMUM Linn.**

ले.—कार्पेसिडम

D.E.P., II, 176; Fl. Br. Ind., III, 301.

यह वृष्टियों की लगभग 24 जातियों का एक वंश है जो दक्षिणी यूरोप और एशिया के शीतोष्ण तथा उपोष्ण भागों में पाया जाता है। भारत में इसकी 3 जातियाँ पाई जाती हैं।

का. आब्रोटेनोइडीस लिनिअस (कश्मीर—बोटियांगिल), कश्मीर से सिक्किम तक 1,500 से 3,000 मी. की ऊँचाई तक पायी जाती है। इसकी जड़ों, पत्तियों तथा बीजों में विरेचक, मूत्रल तथा कृमिहर गुण पाये जाते हैं। का. सरनुम लिनिअस हिमालय खासी तथा नीलगिरि की पहाड़ियों में पायी जाती है और इसके गुण भी उपर्युक्त जैसे होते हैं। इस कुल के अन्य अनेक पादपों की तरह का. सरनुम की जड़ों में भी इनुलिन पाया जाता है (Caius, *J. Bombay nat. Hist. Soc.*, 1940, 41, 633; Wehmer, II, 1268).

*Compositae; C. abrotanoides Linn.; C. cernuum Linn.*

**कालॅको एडेन्सन (कॅसुलेसी) KALANCHOE Adans.**

ले.—कालांको

यह सरस झाड़ियों या मुगठित छोटी झाड़ियों का वंश है जो पुरानी दुनिया के उष्णकटिबंधी, विनेपतः अफ्रीका एवं मँडानास्कर में पाया जाता है। भारत में लगभग 11 जातियों के पाये जाने की सूचना है।

भारत में कालॅको की अनेक जातियाँ अपने सुन्दर फूलों और पत्तियों के लिए उगाई जाती हैं। इन जातियों के लिए गुष्क, चट्टानी या बलुहे स्थान उपयुक्त होते हैं और ये बगीचों में वाड़ लगाने, गमलों के पौधों की तरह तथा शिलामालाओं में लगाए जाते हैं। ये जातियाँ बीजों या कलमों द्वारा सुगमता से प्रवर्धित होती हैं (Firminger, 529; Gopalaswamiengar, 175, 399).

*Crassulaceae*

का. इंटोग्रा मेडिकस कुटुंजे सिन. का. स्पैथुलेटा द कन्दोल;

का. ब्रैसिलिएनसिस कैम्ब्रेस K. integra (Medic.) Kuntze

ले.—का. इंटोग्रा

D.E.P., IV, 564; Fl. Br. Ind., II, 415; Fl. Malesiana, Ser. I, 4(3), 201, Fig. 2.

हि.—हैजा, रँगू, तातर.

कुमार्यू—ब्रकलपट्टा, पत्कुआरी; नेपाल—हथोकेन.

यह एक सीधा, बहुवर्षी, गूदेदार, 30-120 सेंमी. ऊँचा, चौपट तने वाला वृक्ष है जो उष्णकटिबंधी हिमालय में कश्मीर से भूटान तक, 1,800 मी. की ऊँचाई तक लूसाई पहाड़ियों पर और डेकन में पाया जाता है। पत्तियाँ स्पंजुलाकार, कुठाग्र, दंतिल, और आघार पर स्थानाकार; फूल पुष्पगुच्छों में लगे लाल से पीले होते हैं।

का. इंटोग्रा अत्यन्त परिवर्तनशील जाति है जिसके अनेक रूप हैं जो केवल बार्गिकी लक्षणों में एक दूसरों से भिन्न होते हैं लेकिन इन लक्षणों के कारण प्रत्येक रूप का विशिष्ट पद है। यह जाति और का. लैसिनिएटा, देगी औपधि में ब्रायोफाइलम जातियों की तरह व्यवहृत होती है। इसकी पत्तियाँ बकरियों के लिए विषैली होती हैं और पशु इसे नहीं खाते। कड़वी किस्म की पत्तियों का निचोड़ा हुआ रस कालिक ज्वर रोगी, पौष्टिक तथा रेचक है। पत्तियों में कीटनाशी गुण बताए जाते हैं, और ये जलाकर फोड़ों पर लगाई जाती हैं (Kirt. & Basu, II, 1001; Chopra et al., 437).

*K. spathulata DC.; K. brasiliensis Cambess; Bryophyllum spp.*

का. लैसिनिएटा (लिनिअस) द कन्दोल K. laciniata (Linn.) DC.

ले.—का. लासिनिएटा

D.E.P., IV, 562; Fl. Br. Ind., II, 415; Kirt. & Basu, Pl. 406.

स., हि. और वं.—हामसागर; त.—मलाकाल्ली.

वंई—पर्णवीज, जह्महयात.

यह सीधी, दूढ़, बहुवर्षी वृष्टी है जो डेकन और दक्षिणी भारत के पहाड़ी क्षेत्रों में 900 मी. की ऊँचाई तक पायी जाती है। पत्तियाँ लंबी, परिवर्तनशील, सरस, तथा गहराई तक दो या तीन बार दीर्घपिच्छाकार; फूल पीले, नारंगी या मैजेंटा, पुष्पगुच्छी ससीमाक्ष में लगे होते हैं।

यह पौधा देगी चिकित्सा में ब्रायोफाइलम जातियों की तरह प्रयुक्त होता है। पत्तियाँ स्तम्भक, और पूतिरोगी होती हैं। पिती या भूनी पत्तियों की पुल्टिस धावों, कटनों, ब्रणों, जहरीले

कीड़ों के दंशों तथा अल्सर आदि के इलाज में लगायी जाती है। अतिसार, पेचिश, पयरी और क्षय में इसकी पत्तियों का रस दिया जाता है। मलाया में खांती और जुकाम की चिकित्सा में इसकी पत्तियों की पुस्टिस प्रयुक्त होती है; चेचक पर लगाए जाने वाले लोशनों में भी ये पत्तियाँ काम आती हैं (Nadkarni, I, 717; Burkill, II, 1277, Quisumbing, 351-52).

**कालेंकोपित्रेटा]-देखिए ब्रायोफाइलम**

**कासमस कैवेनिलिस (कम्पोज़िटी) COSMOS Cav.**

ले.—कांसमोस

Bailey, 1947, I, 861.

यह वृद्धीय शोभाकारी फूलों वाले पीघों की लगभग 34 जातियों का वंश है जो अमरीका तथा पश्चिमी द्वीप समूहों में पाया जाता है। भारत के उद्यानों में गुलाबी फूल वाली का. बिपिनेटस कैवेनिलिस तथा नारंगी पीले फूल वाली का. सल्फ्यूरियस कैवेनिलिस जातियाँ उगाई जाती हैं। का. बिपिनेटस के बीजों से एक सूखने वाला तेल (18.3%) प्राप्त होता है। फूलों में कासमोसीन नामक ग्लाइकोसाइड (ग. बि., 178°), क्वेसिटिन (ग. बि., 306°) तथा इनासिटाल पाये जाते हैं। का. सल्फ्यूरियस के सूखे अर-पुष्पकों के ईथर निष्कर्षण में चमकीला पीला रंजक पदार्थ, कोरियोप्सिन, [ग. बि., 190-95°, (विघटित)] होता है जो परीक्षा के पश्चात् व्युटाइन का ग्लाइकोसाइड सिद्ध हुआ है। इस फूल के विम्ब पुष्पकों एवं विचक्रिल निपत्रों में ल्यूटियोलिन (ग. बि., 329-30°) तथा आइसो-क्वेसिटिन (ग. बि., 217-19°) पाये जाते हैं (Wehmer, II, 1212; Chem. Abstr., 1936, 30, 725; 1942, 36, 5818).

Compositae; *C. bipinnatus* Cav.; *C. sulphureus* Cav.

**कासीनियम कोलन्नुक (मेनिस्पर्मैसी) COSCINIUM Colebr.**

ले.—कांसिनिक्रम

यह आरोही भाड़ियों की लगभग 8 जातियों का वंश है जो भारत तथा मलाया में पाई जाती हैं।

*Menispermaceae*

**का. फेनेस्ट्रेटम कोलन्नुक *C. fenestratum* Colebr.**

नकली कालम्बा, हल्दी वृक्ष

ले.—काँ. फेनेस्ट्राटूम

सं.—दारु हरिद्रा; हि.—भाड़ो हल्दी; म.—भाड़ हलादे; त.—मानु पसुपु; त. और मल.—मर मंजल; क.—रिसिना।

यह काष्ठमय आरोही है जो दक्षिण भारत, विशेषकर पश्चिमी घाट, नीलगिरि एवं थावनकोर, तथा श्रीलंका में पायी जाती है। तना घेलेनाकार, बाहर से पीलापन लिए भूरा किन्तु अंदर से पीला होता है और लम्बाई में खाँडेदार होता है। इसमें गंध नहीं होती है और इसका स्वाद कटु होता है (B.P.C., 260).

भारत तथा श्रीलंका में इस पीघे का तना प्राचीन काल से पीले रंग एवं कटु पीप्टिक के रूप में प्रयुक्त होता रहा है। यूरोप में भी इसने फाल्स कालम्बा तथा ट्री टर्मेरिक के नाम से अपना स्थान बना लिया है। इसे कालम्बा [जेटीओरोइडा पामेटा (लामार्क) मायर्स] के स्थान पर प्रयुक्त किया जाता

है। इसे टिचर (10 में 1 भाग; खूराक 1/2 से 1 ड्राम तक) अथवा फाँट (20 में 1 भाग; खूराक 4-12 ड्राम) के रूप में दिया जाता है। यह दौबल्य, ज्वर तथा मन्दाग्नि के कुछ रूपों में गुणकारी सिद्ध हुआ है। इसमें रोगाणुरोधक गुण भी पाये जाते हैं। घावों एवं ब्रणों की मरहम पट्टी में इसका प्रयोग किया जाता है। मलाया में वाणों में लगे विप में भी इसके मिले रहने का उल्लेख है (Nadkarni, 247; Kirt. & Basu, I, 85).

का. फेनेस्ट्रेटम का तना प्रायः बेरवेरिस के प्रतिस्थापी के रूप में प्रयुक्त हुआ है किन्तु लकड़ी में बड़ी-बड़ी वाहिनियों के होने, वार्षिक बलयों तथा कोटक्स के नीचे उपस्थित दृढ़ अतक के कुंठदन्ती बलय की अनुपस्थिति के कारण इसे तुरन्त पहचाना जा सकता है (B.P.C., 204).

तने से एक प्रकार का पीला रंग प्राप्त होता है जिसके लिए लकड़ी को पहले टुकड़ों में काटा जाता है, फिर पानी में धोकर बान कटने वाली मशीन में कुचला जाता है और रंग को निचोड़ लिया जाता है। यह रंग अकेले या फिर हल्दी तथा अन्य रंगीन पदार्थों के साथ काम में लाया जाता है।

तने में 3.5% तक बरवेरीन होता है। दूसरे ऐल्कलॉयड, यदि वे हों भी तो उनके गुणों की अभी तक परीक्षा नहीं हुई है। तने में सेरिल ऐल्कोहल, हेप्ट्रिकोण्टेन, साइटोस्टेराल, सैपोनिन, पामिटिक तथा ओलीक अम्ल, साइटोस्टेराल ग्लूकोसाइड तथा कुछ रेजिनयम पदार्थों के भी होने का उल्लेख है (Chem. Abstr., 1930, 24; 3859; Varier & Pillai, Curr. Sci., 1943, 12, 228; Child & Nathanael, ibid., 255).

*Jateorhiza palmata* (Lam.) Miers.; *Berberis*

**कासेरिया जैक्विन (सैमाइडेसी) CASEARIA Jacq.**

ले.—कासेआरिया

यह भाड़ियों और वृक्षों की लगभग 240 जातियों का वंश है जो उष्णकटिबन्धी प्रदेशों में पाया जाता है। इसकी 10 जातियाँ भारत में पाई जाती हैं जिनमें से कुछ ही न्यून आर्थिक महत्व की हैं।

*Samydaceae*

**का. एस्कूलेण्टा रॉक्सबर्ग *C. esculenta* Roxb.**

ले.—का. एस्कूलेण्टा

D.E.P., II, 209; Fl. Br. Ind., II, 592.

म.—मोरी, कुलकुलता; त.—कोट्टार-गोवाड, काकड़पिलाई, किलर; क.—दोड्डुहिनसे; मल.—वेल्लाकुन्नन, मलमपावट्टा, पत्रिमुरंगम।

यह बम्बई से कुर्ग तक, मलावार और श्रीलंका में पाई जाने वाली भाड़ी अथवा छोटा वृक्ष है। इसके फल खाद्य हैं। पत्तियाँ शोरवा बना कर खाई जाती हैं और ओषधि जल स्नान में प्रयुक्त होती हैं। जड़ कपाय और रेचक है। इसका काढ़ा मधुमेह और ववासीर के उपचार में काम आता है। जड़ों में एक भूरे-पीले रंग का रेजिन, टैनिन अम्ल, एक रंजक पदार्थ तथा स्टार्च पाये जाते हैं। छाल में टैनिन तथा कैयाटिक अम्ल जैसा सक्रिय पदार्थ रहता है (Rama Rao, 182; Drury, 119; Dymock, Warden & Hooper, II, 51; Nadkarni 174).

का. टोमेण्टोसा रॉक्सवर्ग *C. tomentosa* Roxb

ले.-का. टोमेण्टोसा

D.E.P., II, 209, Fl. Br. Ind., II, 593.

हि.-चिल्ला; म-कराई, बोखादे; त-कडिचाय; ते.-चिलवडुडुडी; क.-विलियुविना.

यह मम्पूर्ण भारत में पाई जाने वाली सामान्य झाड़ी अथवा छोटा वृक्ष है। इसकी लकड़ी कड़ी होती है और कषे बनाने के काम में आती है। छाल चर्मशोधन के काम आती है (टैनिन 11%) और खालों को गहरा रंगती है। यह कमेला चूर्ण (मैलोटेस फिलिपाइनेन्सिस म्यूलर आव आर्गो) में अपमिश्रित करने के काम आती है। इसका स्वाद कड़वा होता है और जलशोफ में ऊपर से लगाई जाती है। फल मूत्रल एव मत्स्य-विष की तरह प्रयुक्त होता है (Lewis, 208; Rama Rao, 182; Kirt. & Basu, II, 1096)

कासेरिया की अन्य भारतीय जातियों में का. ग्लोमेरेटा रॉक्सवर्ग कुछ महत्व की है। इसकी लकड़ी थोड़ी मात्रा में चाय की पैटिया बनाने के काम आती है। का. ग्रेवियोलेंस का फल मत्स्य-विष होता है और इसकी लकड़ी मूर्तियाँ तथा तश्तरी बनाने के काम आती है (Gamble, 379).

*Mallotus philippinensis* Muell. Arg., *C. glomerata*, *C. gracilens*

कास्टस लिनिअस (जिजीबरसी) *COSTUS* Linn.

ले.-कास्टूस<sup>2</sup>

इस वंश में उष्ण प्रदेश की बहुवर्षी शोभाकारी वृष्टियों की लगभग 175 जातियाँ सम्मिलित हैं।

*Zingiberaceae*

का. स्पेसिओसस\* (कोएनिग) स्मिथ *C. speciosus* (Koenig) Sm.

ले.-का. स्पेसिओसस

D.E.P., II, 57), Fl. Br. Ind., VI, 249.

स-केमुका; हि तथा व-केउ; म-पेन्वा, पुष्करमूल; ते. और क-चगलकोष्ठ

यह प्रकन्दो वाला नामान्य पोवा है जो समस्त भारत में 1,200 मी. की ऊँचाई तक पाया जाता है। इनकी ऊँचाई 12-3 मी. तथा पत्तियाँ बड़ी और भालाकार तथा लगभग 30 सेमी. लम्बी होती हैं। निपत्र लाल, फूल लम्बे (7.5-10 सेमी.), श्वेत पत्र वाले तथा केन्द्र में पीले होते हैं। यह पोवा बगाल तथा कोकण में बहुतायत से पाया जाता है। इसको प्रायः शोभाकारी पीघे के रूप में उगाया जाता है। यह उर्वर, नम भूमि में कुछ-कुछ छाया में अच्छी तरह बढ़ता है। प्रवर्धन प्रायः तने की कलमों से किया जाता है। इसके प्रकन्द खाद्य हैं और पकाकर खाये जाते हैं। यह श्लेष्मिक, हल्का कषाय तथा सुगंधहीन होता

\*साहित्य में यह जाति प्रायः सौसुरी लप्पा की की बतार्क से मिला दी गई है। बहुत से देशी नाम इनसे एकदम भिन्न दोनों पीघों के लिए नमान रूप से प्रयुक्त होते हैं।

है। इसमें पर्याप्त स्टार्च (शुष्क भार का 1/3) होता है किन्तु अन्य कन्दिल खाद्यों की अपेक्षा इसमें रेशे की मात्रा अधिक होती है। भारत के कुछ भागों में इसे शीरे में पकाकर परिरक्षित कर लिया जाता है (Bailey, 1947, I, 864; Burkill, I, 671).

इस प्रकंद में रेचक तथा पौष्टिक गुण होते हैं। जड़ विशोधक है। उत्तर प्रदेश में यह पौष्टिक तथा कुमिहर के रूप में प्रयोग की जाती है (Kirt & Basu, IV, 2441).

कास्मोस्टिग्मा वाइट (अस्क्लेपेडेसी) *COSMOSTIGMA* Wight

ले.-काँसमोस्टिग्मा

काष्ठीय आरोग्यो की 2 जातियों का यह वंश इण्डो-मलाया क्षेत्र में फैला है।

*Asclepiadaceae*

का. रेसीमोसा वाइट *C. racemosa* Wight

ले.-काँ. रासेमोसा

Fl. Br. Ind., IV, 46.

म.-शेदवेल, मार्वेल; क.-घराहुगिडा; मल.-बहुवल्ली.

यह एक ऊँचा काष्ठीय आरोग्यो है जो असम में तथा कोकण के दक्षिण पश्चिमी घाटों पर पाया जाता है। इस पोघे की जड़ औषधीय है। जड़ 62-25 मिमी. मोलाई की भूरी तथा स्टार्ची विभाग के कारण खुरदुरी होती है। यह स्वादहीन होती है और इससे हल्की इपेकाकुआना जैसी गंध आती है। जड़ की छाल पित्तवर्धक है। इसमें कोई रेचक गुण नहीं है और ज्वरमय मन्दाग्नि में लाभकारी सिद्ध हुई है। फोडों के उपचार में इसकी पत्तियों का प्रयोग किया जाता है। फूल मीठे तथा खाद्य होते हैं (Nadkarni, 248, Kirt. & Basu, III, 1634).

किंगियोडेड्रोन हार्म्स (लेग्युमिनोसी)

*KINGIODENDRON* Harms

ले.-किंगियोडेड्रॉन

यह वृक्षों का छोटा वंश है जो उष्णकटिबंधीय एशिया और प्रशान्त भागों में फैला हुआ है। इसकी एक जाति भारत में पाई जाती है।

*Leguminosae*

कि. पिन्नेटम (रॉक्सवर्ग) हार्म्स सिन. हार्डविकिया पिन्नेटा रॉक्सवर्ग *K. pinnatum* (Roxb.) Harms पाइने

ले.-कि पिन्नाटम

D.E.P., IV, 201; Fl. Br. Ind., II, 270, Kirt. & Basu, Pl. 359.

त.-माडवन साम्प्राणी, कोलाय्यू, कोडापालड; क.-एण्णो, एण्णो-मरा; मल.-शूरली, कियाय्यू, कोडापाल्ला; कुर्ग-काउपाइनी, कोलाय्यू.

यह एक विशाल मुन्दर नदाहरित वृक्ष है जो 30 मी. की ऊँचाई तथा 42 मी. तक के घेरे का होता है। यह पश्चिमी

घाट की पहाड़ियों में दक्षिण कनारा से केरल तक पाया जाता है। इसकी छाल गहरे भूरे या हरे रंग की कुछ-कुछ रक्ष होती है; पत्तियाँ एकान्तर, पिच्छाकार; पर्णक 4-7, आयतरूप अण्डाकार निम्नित, 5-10 सेंमी. लम्बे; पुष्प छोटे, सफेद घने गुच्छों के बीच स्थित; और फली अण्डाकार आयताकार, 2.5-5 सेंमी. लम्बी तथा बीजों से पूर्ण होती है।

रसकाष्ठ सामान्यता चौड़ा तथा मैले सफेद रंग का; अन्तःकाष्ठ नील-लोहिताम लाल से रक्ताभ भूरा, कभी-कभी सारंगी की पीठ जैसे घब्रों से अलंकृत, प्रायः निकले हुए तेल से घब्रेदार, अधिकतर अंतर्ग्रथित दानेदार और मध्यम रक्ष गठन का होता है। यह मजबूत, कठोर और भारी (वि. घ., 0.55-0.70; भार, 608-720 किया./घमी.) होता है। लकड़ी परिमित रूप से कृतुकरण के लिये दुस्साध्य है। इसको किसी आच्छादन के नीचे चिना जा सकता है और हरे रूपान्तरण के बाद अनुकूल परिस्थितियों में हवा में सुखाया जा सकता है; 2.5 सेंमी. मोटे तख्तों के भट्टी शुष्कन से अच्छे परिणाम मिले हैं। रसकाष्ठ क्षय, विरंजीकरण और कीट आक्रमण के लिए संवेदनशील है। यदि परिरक्षण के लिए इसकी आवश्यकता न हो तो इसका तिरस्कार कर देना चाहिए। अन्तःकाष्ठ काफी टिकाऊ होता है, रेजिन स्वाभाविक रूप से विपरीत परिस्थितियों में इसकी रक्षा करता है। यह पानी के सम्पर्क में भी टिकाऊ बताया जाता है (Pearson & Brown, I, 414-16; Trotter, 1944, 113).

लकड़ी को काटना या उसे सँवारना कठिन नहीं है। इससे चमकदार सतहें बनाई जा सकती हैं। इस पर अच्छी पालिश आती है परन्तु रेजिन के कारण कुछ समय पश्चात् सज्जा में दोष आने की प्रवृत्ति देखी जाती है। यह खराद के लिए-और शायद घूर्णी पृष्ठावरणों के लिए उपयुक्त है। लकड़ी के रूप में इसकी आपेक्षिक उपयुक्तता के मान सागौन के उन्हीं गुणों की प्रतीयता की तुलना में इस प्रकार हैं: भार, 90; कड़ी के रूप में सामर्थ्य, 80; कड़ी के रूप में कठोरता, 90; खम्भे के रूप में उपयुक्तता, 85; प्रघात प्रतिरोध क्षमता, 90; आकृति स्थिरण क्षमता, 65; अपरूपण, 100; और कठोरता, 85 लकड़ी का कैलोरी मान इस प्रकार है: रसकाष्ठ, 5,113 कै., 9,204 ब्रि.थ.इ.; अंतःकाष्ठ, 5,087 कै., 9,156 ब्रि.थ.इ. [Pearson & Brown, I, 416; Trotter, 1944, 113; Limaye, *Indian For. Rec., N.S., Util.*, 1944, 3 (5), 18; Krishna & Ramaswami, *Indian For. Bull., N.S.*, No. 79, 1932, 18].

पाइने दक्षिण भारत में सुपरिचित है और पश्चिमी तट पर कड़ियों, वेड़ों, पटरियों, छत के तख्तों, फर्श बनाने के सामान और फर्नीचर के लिये प्रयोग में लाया जाता है। यह कार्डाइट खोलों, प्यालों और क्रोकेट गेंदों के लिये प्रयुक्त होता है और विलियर्ड की मेजों और संकेतक डण्डों के लिये उपयुक्त है। कुछ चुनी हुई लकड़ी सुन्दर सामान और अलंकृत पृष्ठावरण बनाने के लिए प्रयुक्त की जाती है। इसका प्रयोग जहाज बनाने और प्लाईवुड के लिये भी उपयुक्त माना गया है (Pearson & Brown, I, 416; Trotter, 1944, 114; IS: 399, 1952, 30; *Indian For.*, 1952, 78, 274).

चीरा लगाने पर यह वृक्ष एक गहरे या रक्ताभ भूरे रंग का ओलियोरेजिन (बालसम) देता है जो कोपेवा बालसम (कोपेफेरा जातियों) से गंव और स्वाद में मिलता है। 1.5 मी. या इससे

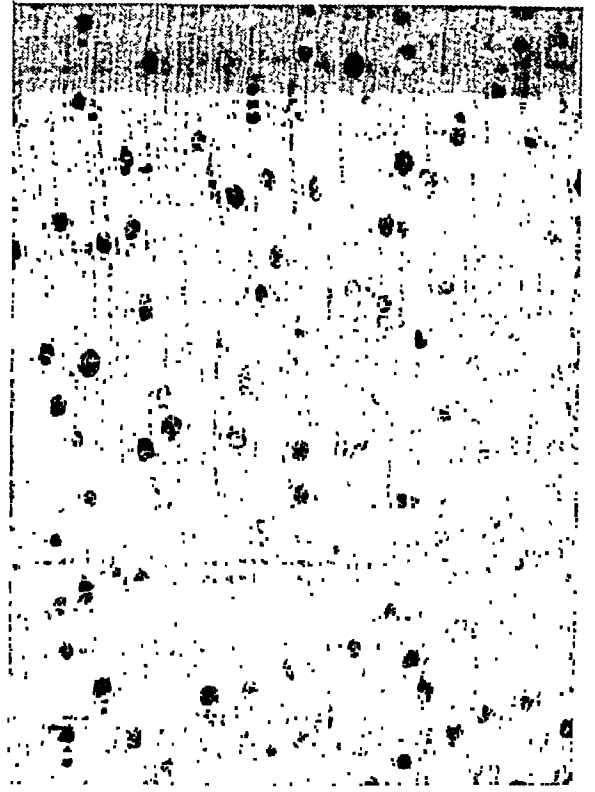

चित्र 33 - किंगियोडेंड्रोन पिननेटम - काष्ठ की अनुप्रस्थ काट

अधिक गोलाई के वृक्षों में लगभग 19 मिमी. व्यास का छेद बनाकर चोरा लगाया जाता है। छेद जो पिथ तक पहुँच जाता है, जमीन से 90 सेंमी. ऊपर रखा जाता है और यह पिथ से छाल की ओर झुका रहता है। छेद के नीचे एक हॉट बना दिया जाता है साव एक कनस्टर में एकत्र किया जाता है। जब प्रवाह बन्द हो जाता है, तो छिद्र को लकड़ी के टुकड़े से बन्द कर देते हैं द्वारा चोरा लगाने से पहले वृक्ष को 10 वर्ष तक विथाम करने दिया जाता है। 2.4 मी. घेरे के एक स्वस्थ वृक्ष से लगभग 54.5 लीटर ओलियोरेजिन प्राप्त होता है। अकेले वृक्ष से अधिकतम उपलब्धि 182 लीटर तक बताई गई है। कुछ वृक्ष पतला पदार्थ उत्पन्न करते हैं जब कि कुछ से श्यान ओलियोरेजिन प्राप्त होता है; कभी-कभी ऐसे भी वृक्ष मिले हैं जिनसे ओलियोरेजिन नहीं भी प्राप्त होता (Trotter, 1940, 289).

ओलियोरेजिन के दो नमूनों से निम्नांकित मान प्राप्त हुए: वि.घ.<sup>15</sup>, 1.008, 0.997; अम्ल मान, 90.2, 84.6; साव. मान, 112.9, 103.7; ऐसीटिल मान, 79.6, 83.0; और वाष्पशील तेल, 42.7%, 47.0%। यह कोपेवा बालसम से निम्न श्रेणी का होता है और इसकी अधिक व्यापारिक संभावनाएँ नहीं हैं। यह तारपीन से पतला करने के बाद लकड़ी पर वानिष करने के काम आता है; परन्तु वानिष की परत धीरे-धीरे मूल जाती है और अपक्षय से विरंजित हो जाती है। यह सुजाक के इलाज में प्रयुक्त होता है। यह हाथियों के घावों की मरहम पट्टी करने में



प्रयुक्त किया बताया जाता है (Iyer & Sudborough, *J. Indian Inst. Sci.*, 1919, 2, 29; Kirt. & Basu, II, 882; Rama Rao, 142).

ओलियोरेजिन के वाष्प आसवन से रंगहीन वाष्पशील तेल मिलता है जिसकी उपलब्धि और संघटन एकत्र करने की ऋतु के अनुसार बदलते हैं. तेल में एक विशिष्ट रेजिनी गन्ध और तीखा कड़वा स्वाद होता है. इसके निम्न स्थिरांक हैं: आ.घ.  $25^{\circ}$ , 0.931, 0.908; आ.घ.  $30.8^{\circ}$ , 0.9045;  $n^{20}$ , 1.500, 1.500;  $n^{30.8}$ , 1.4949;  $[\alpha]_D$ ,  $-1.72^{\circ}$ ,  $-7.86^{\circ}$ ,  $-9.4^{\circ}$ ; अम्ल मान, रंच, रंच, अनुपस्थित; साबु. मान, अनुपस्थित; ऐसीटिल मान, 12.6, 1.4, अनुपस्थित; और 95% ऐल्कोहल के 5 वा अधिक आयतन में एक आयतन विलेय. तेल का मुख्य अवयव  $\beta$ -कैरियोफाइलीन (84 %) है;  $\alpha$ -कैरियोफाइलीन और कैडीनीन सेस्क्वर्टपीन (2 %) भी उपस्थित रहते हैं. इस तेल को आयातित लौंग के तेल के प्रतिस्थापी के रूप में भी प्रयुक्त किया जा सकता है [Gildemeister & Hoffmann, II, 601; Iyer & Sudborough, loc. cit.; Dev & Guha, *J. Indian Chem. Soc.*, 1948, 25, 495; 1949, 26, 263; *Rep. ess. Oils Schimmel*, 1949-50, 12; Krishna & Badhwar, *J. sci. industr. Res.*, 1949, 8(2), suppl., 156].

वाष्पशील तेल के आसवन के बाद जो रेजिन बचता है वह गहरे भूरे पिण्डों और हरी पीली पतली परतों में प्राप्त कठोर भंगुर पदार्थ होता है. यह लगभग सम्पूर्ण ऐल्कोहल (90%) में विलेय है और यह तेलों को वानिष या स्पिरिट बनाने के लिए उपयुक्त है. इसके निम्न लक्षण हैं: ग. वि.,  $53-56^{\circ}$ ; वि. घ., 1.088; अम्ल मान, 162.2; और साबु. मान, 193.9 (Iyer & Sudborough, loc. cit.).  
*Hardwickia pinnata* Roxb.; *Copaifera* spp.

### किक्सिया डमार्थिया (स्क्रोफुलेरिसी) KICKXIA Dum.

ले.-किक्सिया

D.E.P., IV, 642; Fl. Br. Ind., IV, 251; Kirt. & Basu, Pl. 692.

यह झाड़ियों का एक लघु वंश है जो स्पेन, उत्तर-पश्चिमी अफ्रीका से लेकर अफगानिस्तान एवं भारत तक के भूभाग में पाया जाता है. भारत में इसकी दो जातियाँ पायी जाती हैं.

कि. रैमोसिसिमा (वालिश) जैकेन सिन. लिनेरिया रैमोसिसिमा वालिश (गु.-भिटगा-लोडी, कनोडी) अनेक सूत्राकार शाखाओं, भिल्लीदार पत्तियों तथा पीले पुष्पों से युक्त बहुवर्षी झाड़ी है. यह भारत-भर में दीवारों पर हिमालय के पथरील एवं चट्टानी स्थानों में 2,100 मी. की ऊँचाई तक पायी जाती है. कहा जाता है कि यह मधुमेह के उपचार में ओपवि के रूप में प्रयुक्त होती है (Pennell, 59; Santapau, *J. Bombay nat. Hist. Soc.*, 1950-51, 49, 26; Kirt. & Basu, III, 1809).

कि. इंकाना (वालिश) पेनेल सिन. लिनेरिया कंबुलिका वेंथम, कि. इंकाना वालिश एक बहुवर्षी है जो मध्य एवं पश्चिमी हिमालय में कश्मीर एवं नेपाल तक 2,400 मी. की ऊँचाई तक तथा पंजाब, बिहार एवं महाराष्ट्र में पायी जाती है. कहा

जाता है कि यह झाड़ी पशुओं और मनुष्यों के लिए विषैली है (Chopra et al., 47).

*Scrophulariaceae*; *K. ramosissima* (Wall.) Janchen; *Linaria ramosissima* Wall.; *K. incana* (Wall.) Pennell; *Linaria cabulica* Benth.; *L. incana* Wall.

### किगेलिया द कन्दोल (बिग्नोनिएसी) KIGELIA DC.

ले.-किगेलिना

यह अफ्रीका के मूलवासी वृक्षों का लघु वंश है. इसकी एक जाति भारत में प्रविष्ट की गयी है.

*Bignoniaceae*

### कि. पिन्नेटा द कन्दोल *K. pinnata* DC. कामन सासेज ट्री

ले.-कि. पिन्नाटा

Haines, IV, 660; Benthall, 347.

यह एक मध्यम आकार का, शीघ्र बढ़ने वाला, छोटे तने एवं लम्बी टेढ़ी शाखाओं से युक्त विस्तारी वृक्ष है जो भारत के अनेक भागों में सजावट तथा सड़कों के किनारे लगाने के लिये प्रयुक्त होता है. वृक्ष की छाल धूसर भूरी, रुक्ष; पत्तियाँ विषम पक्षाकार; पर्णक 7-9, दीर्घवर्तीय आयताकार, या त्र्यंशकार,



चित्र 34 - किगेलिया पिन्नेटा-पुष्पित और फलित शाखाएँ

पूर्ण या आरावत्, 75-150 सेमी. लम्बे, फूल गहरे चाकलेटी लाल रंग के, लम्बे लटकते हुए पुष्पगुच्छों में लगे, फल कद्दू के समान 45 सेमी. लम्बे × 125 सेमी. व्यास के, 21 मी. लंबे रस्से के ममान पेड़लम से लटके, बीज अनेक, रेशेदार गूदे से बंधे रहते हैं. भारत में उपजाए जाने वाले इस पौधे और कि. अफ्रीकाना वेथम तथा कि. इथियोपिका डेकैजने की पहचान और पर्यायक्रम के संबंध में पर्याप्त मतभेद है.

यह पौधा गहरी भुरभुरी मिट्टी और ठंडे स्थानों में, विशेष कर तालाबों के किनारों पर, बढ़ता है लेकिन जहाँ की अवमृदा कठोर या उपजाऊ होती है वहाँ यह पौधा बौना रहता है. वर्षाकाल में इसके प्रवर्धन, बीजों के द्वारा मुगमता से होता है. कलमों के द्वारा इसके प्रवर्धन का प्रयास किया गया है. कठोर लकड़ी की 22.5 सेमी. लंबी × 125 सेमी. मोटी कलम को 1-इंडोलिल ऐसीटिक अम्ल के जलीय विलयन (2 अंश प्रति लाख) से 12 घंटों तक उपचारित करने पर जीव्रता से जड़ निकलती है. इसे रोपने के लिए 12-15 मी की दूरी पर गड्डे खोदने चाहिए. यह पौधा वर्ष में दो बार अपनी पत्तियों को गिराता है परन्तु यह कभी भी त्रिकुल पर्णहीन नहीं होता. वृक्ष को सीधा रखने के लिए उसकी काफी छँटाई करनी होती है (Cameron, 213, Firminger, 410; Colthurst, 95, Gamble, 517, Pratap Singh, *Sci. & Cult.*, 1955-56, 21, 737).

*K. africana* Benth; *K. aethiopica* Decne.

**किडली बीन - देखिए फासिओलस**

**किस्वुल - देखिए केरिओटा**

**किनो - देखिए व्यूटिया, यूकैलिप्टस, नीमा, टेरोकार्पस**

**किर्गेलिया जसू (यूफोविएसी) KIRGANELIA Juss.**

ले - किर्गानेलिया

यह छोटे वृक्षों या झाड़ियों का एक लघु वंश है जो अफ्रीका से चीन तक सम्पूर्ण उष्णकटिबंध में पाया जाता है. इसकी एक जाति भारत में पाई गई है.

*Euphorbiaceae*

\*कि. रेटिकुलेटा (पोएरेट) वैलान सिन. फाइलेन्यस रेटिकुलेटस पोएरेट *K. reticulata* (Poir.) Baill.

ले.-कि. रेटिकूलाटा

D.E.P., VI (1), 223; C.P., 887; Fl. Br. Ind., V, 288; Kirt. & Basu, Pl. 857.

स - कृष्ण-कदोजी, हि - पनजुली, माखी, विनीला; वं - पनजुली; ग. - दातवन; म - पावन, ते - नालापुली, नाला-पुरुगुड, पाण्टी-वारानल्यू पुलिसर; त - अविर्जी, कारुनेली कारुप्युपिलजी, नीरपुल, काट्टकिलानेली, क - अनाममुल, चिप्पु-

\* ऐल्मटन के अनुसार (Trimen's Flora of Ceylon, suppl, 893, 259) इस पौधे का सही नाम किर्गेनीलिया लीनिफटा (विन्डेनी) ऐल्मटन है

लिलेनु, हुली वल्ली, कारेमुली, सन्नाहोगेसोप्पु; मल.-काट्टिनरुरी, किलानेली, नीरनली; उ - जनडाकी

पजाव-पजली; दिल्ली-नीलवारी, मक्की; राजस्थान-कावोनन; असम-अमलुकी.

यह एक विशाल विकीर्ण या अधोआरोही 1.5-4.5 मी ऊँची झाड़ी है जो लगभग सम्पूर्ण उष्णकटिबंधीय भारत, खासी और जयन्तिया की पहाड़ियों में 1,500-1,800 मी की ऊँचाई तक और अण्डमान द्वीपों में पाई जाती है. इसकी पत्तियाँ दीर्घवृत्तीय से लेकर आयताकार या अधोमुख अण्डाकार; पुष्प एकलिंगी, कक्षीय: नर 2-6 के गुच्छों में, मादा एकल; फल गूदेदार, अर्ध गोलाकार, 5 मिमी. व्यास के पकने पर नील-लोहित काले रंग के और बीज 8-16 अनियमित त्रिकोणों में पाये जाते हैं.

यह पौधा नदों के किनारों की कम नमी वाली भूमियों पर सिचाई के जलमार्गों या बेकार स्थानों पर सामान्य रूप से उगता है; कहीं-कहीं झाड़ियों पर चढ़ता पाया जाता है. यह अन्य झाड़ियों के साथ मिलकर एक प्रभावशाली वाड बना लेता है और लगभग सारे वर्ष फूलता रहता है, यह जनवरी और फरवरी के बीच प्रायः पत्तियों से रहित हो जाता है (Brandis, 570; Hames, II, 129).

पौधे की पत्तियाँ मूत्रल और शीतलता प्रदायक समझी जाती हैं. उनमें टैनिन अम्ल रहता है, किन्तु कोई ऐल्कलॉयड नहीं पाया जाता. इन पत्तियों का रस कपूर और कवावचीनी (पाइ-पर कुवेबा) के साथ रक्त निकलते हुए मसूड़ों के लिए प्रयुक्त किया जाता है; यह वच्चों के दस्त की बीमारी में भी काम आता है. पूर्वी अफ्रीका में पिसी हुई पत्तियाँ घाबों, फफोले, फोडों को पकाने और त्वचा पर रगड़ने के काम में लाई जाती हैं. इण्डो-चीन में सारा पौधा चैचक और सिफलिस के इलाज में प्रयुक्त होता है. फल कषाय होता है और सूजन और रक्त की बीमारियों में लाभदायक होता है. जड़ का काढ़ा वच्चों की खाँसी, नजला और दमा के उपचार में दिया जाता है. इसकी छाल हल्के मीठे स्वाद वाली होती है और रूपान्तरक, क्षीणकारी, कषाय और मूत्रल समझी जाती है. घाना (गोल्ड कोस्ट) में इसके तने का रस आँख उठने पर लगाया जाता है (Kirt. & Basu, III, 2219-20, Dymock, Warden & Hooper, III, 265, Rama Rao, 355, Quisumbing, 528, Caus, *J. Bombay nat. Hist. Soc.*, 1938-39, 40, 305).

पूर्वी अफ्रीका में इसका फल दुष्काल में खाया जाता है. फिलिपीन्स में इसके फलों से स्याही तैयार की जाती है. तमिलनाडु में इसकी जड़ लाल रंजक के रूप में प्रयुक्त की जाती है. उत्तरी नाइजीरिया में इसके तने शक्काकार भोंपड़ियों की छतों के बनाने में प्रयुक्त किये जाते हैं; वे टोकरियों के बनाने और दातून के रूप में भी प्रयुक्त किये जाते हैं. लकड़ी कठोर, रक्तमय या धूसर रवेत है; पूर्वी अफ्रीका में कुछ आदिम जातियाँ इसको अनाज निकालने के मूलों के रूप में काम लाती हैं. लकड़ी की रान्व डाइआस्पारोस एम्ब्रियोटेरिस के मरेस के साथ नावों का फर्ग बनाने के काम आती है (Dalziel, 158; Brown, III, 90; Quisumbing, 528, Rama Rao, 355, Gamble, 599).

*Phyllanthus reticulatus* Poir., *Piper cubeba*, *Diospyros embryopteris*

## कीट और कीटनाशकजीव [संघ आर्थ्रोपोडा, वर्ग इन्सेक्टा (हेक्सापोडा)] INSECTS & INSECT PESTS

### विषय-वस्तु

सामान्य लक्षण तथा वितरण ..	..	..	119
हानिकारक कीट और उनका नियंत्रण ..	..	..	124
कृष्ण पीपों के नाशकजीव ..	..	..	124
इमारती वृक्षों के नाशकजीव ..	..	..	135
संचित कृषि उत्पादों के नाशकजीव ..	..	..	143
पादप वाइरस के रोगवाहक कीट ..	..	..	144
पशुओं और अन्य पालतू जानवरों के नाशकजीव ..	..	..	145
मानव के नाशकजीव ..	..	..	147
नाशक-कीटों के नियंत्रण को सामान्य विधियां ..	..	..	154
लाभदायक कीट ..	..	..	156
साहित्य विनिर्देश ..	..	..	168

### सामान्य लक्षण तथा वितरण

इस समय पृथ्वी पर प्राणियों में, सर्व प्रथम समूह, कीटों का है। जातियों के रूप में तथा व्यक्तिगत दृष्टि से ये शेष प्राणि जगत की समस्त संयुक्त संख्या से भी अधिक हैं। अब तक दस लाख से भी अधिक कीटों की जातियों का नामकरण हो चुका है और ऐसा विश्वास किया जाता है कि इनसे कहीं अधिक जातियों का नामकरण होना अभी शेष है। संभव है कि भूवैज्ञानिक समय में कीटों की अधिक जातियाँ थीं परन्तु अब उनमें से बहुत-सी नष्ट हो गयी है। नष्ट हुई जातियों का कुछ अनुमान इस तथ्य से लगाया जा सकता है कि फॉसिल कीटों की 12,000 जातियाँ ज्ञात हैं और यह संख्या कीटों की दुर्बल शरीर रचना को देखते हुए अत्यधिक है।

भारत में संस्कृत के प्राचीन साहित्य-ग्रन्थों में कीटों तथा मानवीय अर्थ-व्यवस्था में उनके महत्वपूर्ण कार्य सम्बन्धी बहुत से संदर्भ मिलते हैं। इस साहित्य में परिचित कीटों, जैसे मधुमक्खी (मधु-मक्षिका), चीटी (पिपीलिका), जाइलोकोपा तथा वाम्बस (भ्रमर) की जातियों के अनिश्चित मक्खी, हानेट, बर, पतंगे, जुगनू आदि का विवरण मिलता है। इसी प्रकार लाख और रेडम के कीट बहुत प्राचीन काल से ज्ञात हैं।

कीट वायु में श्वासलेने वाले आर्थ्रोपोड (संघिपाद प्राणी) हैं जिनका शरीर स्पष्टतः तीन भागों में अर्थात् सिर, वक्ष तथा उदर में बँटा होता है। ये अन्य वायु-श्वासी संघिपाद प्राणियों से, जैसे विच्छ, मकड़ी, माइट, टिक, सेंटोपीड तथा मिलीपीड से भिन्न हैं क्योंकि इनमें एकल युग्म श्रृंगिका, युग्मित संयुक्त नेत्र, पादों के तीन युग्म होते हैं जो वक्ष तक सीमित रहते हैं तथा उनमें दो युग्म (या कभी-कभी एक युग्म) पंख होते हैं। चमगादड़ तथा अन्य पक्षियों को छोड़कर कीट ही ऐसे प्राणी हैं जिनमें उड़ने की

क्षमता होती है। ये आकार में काफी भिन्न होते हैं। भारतीय माइमर की भौति कुछ कीट जो विभिन्न जलीय कीटों के अंडों में अंडे देते हैं, 0.25 मिमी. से अधिक लम्बे नहीं होते। अन्य कुछ छोटे स्तनियों से भी लम्बे हो सकते हैं। मध्य ऊपरी कार्वनी युग में संसार के बहुत से भागों में पाये जाने वाले, फॉसिल ड्रेगन फ्लाइ, मेगान्यूरा के पंखों का विस्तार 700 मिमी. था; कुछ कीट द्युतिहीन और हल्के रंग के और कुछ बहुत अधिक चमकदार रंगों के, पीले, नारंगी, लाल और नीले से लेकर विभिन्न मिले हुये रंगों के होते हैं तथा प्रायः रंगदीप्त भी होते हैं। साधारण कीटों में अधिकांश सुन्दर वर्णों और चिह्नों वाले होते हैं। कीटों में बहुत जटिल ज्ञानेन्द्रियाँ होती हैं। उनके लिंग भिन्न होते हैं और द्विरूपता (लिंग विभेदन) प्रायः व्यक्त रहती है। अधिकतर कीट अंडज होते हैं। बहुत-सी जातियाँ बिना अंडा दिये हुए लारवा देती हैं। उन्हें जरायुज कहते हैं। अनियेक-जनन (बिना निषेचन के जनन) और लारवा और प्यूपा से उत्पत्ति भी कीटों में होती है। कई जातियों में बहुभ्रूणता (एक अंडे से दो या अधिक लारवों का जनन) का उल्लेख हुआ है, उनमें से कुछ भारत में पायी जाती हैं। उनका विकास कार्यांतरण द्वारा होता है।

सबसे पहले के कीट सामान्य रूप से जलस्थल चर थे और जल में अधिक काल तक लारवा-जीवन बिताते थे तथा वायु में उनका लैंगिक-परिपक्व वयस्क जीवन काल कम होता था। आजकल के कीटों की बड़ी संख्या विशेष रूप से स्थलीय है परन्तु उनमें से बहुतों ने जलीय जीवन को ग्रहण कर लिया है। पृथ्वी पर जहाँ भी जीवन सम्भव है, वहाँ पर सर्वत्र कीट पाये जाते हैं। ये उष्णकटिबन्ध और शीतोष्ण प्रदेशों में बहुतायत से तथा आर्कटिक क्षेत्र की बर्फ में भी साधारणतः पाये जाते हैं। यह गर्म तथा गंवक छोटों में, गहरे कूपों तथा गुफाओं, हिम नदी और संसार के ऊँचे पहाड़ों के बर्फालि मैदानों में पाये जाते हैं। बहुत से तो पौधों तथा प्राणियों पर, जिनमें कीट भी सम्मिलित हैं, परजीवी हैं। चींटी, मधु-मक्षिका तथा दीमक जैसे कुछ कीट सामाजिक कीट हैं जो जटिल कालोनी में रहते हैं और बहु-रूपी जातियों में पाये जाते हैं।

कीट चलने, दौड़ने, चढ़ने, उड़ने, कूदने, जल पर फिसलने और तैरने तथा उसमें गोता लगाने में सक्षम हैं। पंख से वे शीघ्र आगे उड़ सकते हैं, पुरस्त गति रोक सकते हैं, पीछे या बगल में उड़ सकते हैं अथवा वायु में रुके रह सकते हैं। भूमि से वे सीवे ऊपर उड़ सकते हैं और कुछ तो उड़ान में आश्चर्यजनक गति प्राप्त कर लेते हैं। उनकी सामर्थ्य तथा सहनशीलता चमत्कारिक है। उदाहरण स्वरूप, भारतीय ल्यूकैन्स जाति के स्टैगहार्न भृंग अपने से लगभग सौ गुनी भारी वस्तु को अपनी लम्बाई से बीस गुनी दूरी बिना थके आगे धंटे तक ले जा सकते हैं। एक मिलीमीटर से भी छोटी टाँगों से एक साधारण पिस्सू 33 सेंमी. की क्षैतिज दूरी तथा 20 सेंमी. ऊँचाई तक कूद सकता है।

कीट सचमुच सर्वाहारी हैं। उनका भोजन हर प्रकार का जीवित या मृतक कार्वनिक पदार्थ है। उनसे कुछ भी अछूता नहीं बचा, यहाँ तक कि वे दूसरे कीटों का मल भी खा जाते हैं।

कीटों में जनन की आश्चर्यजनक शक्ति होती है। बड़ी संख्या में अंडे देते हैं इसलिये इनका गुणन अत्यन्त तीव्र गति से होता है। कहा जाता है कि अनुकूल परिस्थितियों में साधारण धरेलू

मक्खी का एक जोड़ा 6 मास में मक्खियों की खरबों की संख्या में संतति उत्पन्न कर सकता है।

कीटों के अनगिनत शत्रु हैं और वे बहुत से घातक रोगों, जीवाणुओं, कवकों, प्रोटोजोओं, कृमियों और विभिन्न प्रकार के वाइरसों द्वारा नष्ट हो जाते हैं। कीट-भक्षी पादप जैसे, सनड्युज (इसिआ जातियाँ) और ब्लैडरवर्ट्स (प्यूट्रोकुलेरिया जातियाँ) बहुत से कीटों को नष्ट कर देते हैं। मछली, मेंढक, छिपकली, पक्षी, कृन्तक, पैनगोलिन तथा बहुत से दूसरे स्तनी कीटभक्षी भोजन के लिए कीटों का शिकार करते हैं। कीटों के सबसे बुरे शत्रु कीट स्वयं हैं। उनके प्रत्येक विकास पद पर कीट परभक्षियों तथा परजीवियों की एक या अधिक जातियाँ हमला करती रहती हैं। यदि ऐसा न होता तो कीटों की संख्या इतनी बढ़ जाती कि पृथ्वी पर उनका पूरा-पूरा साम्राज्य बन जाता।

### शरीर की संरचना

कीटों के शरीर का गठन बड़ा विचित्र होता है क्योंकि उसकी संरचना में न्यूनतम सामग्री का संयोग, अधिकतम यांत्रिकी क्षमता, ठोसपन, कंकाल में दृढ़ता तथा सामर्थ्य, अत्यन्त लचीलापन, विभिन्न भागों के अधिकाधिक स्वतंत्रता से घूम सकने की क्षमता और सामान्य मुष्टयता पाई जाती है। ये विशेषतायें कुछ तो शरीर के लघु होने के कारण तथा कुछ वहिः कंकाल के कारण पाई जाती हैं। कीटों में हड्डियाँ नहीं पाई जातीं परन्तु उनके शरीर का अध्यावरण जो स्वयं कठोर प्लेटों (स्क्लेराइट) से झिल्ली द्वारा जुड़ा रहता है, प्रभावी बाह्य कवच का काम करता है। अध्यावरण क्यूटिकल का बना होता है जिसका स्राव भ्रूण के बाह्य त्वचा से प्राप्त अवस्त्वचा द्वारा होता है। रासायनिक दृष्टि से क्यूटिकल एक संकीर्ण प्रोटीन, काइटिन-आर्थोपोडिन, के पटलित स्तरों का बना होता है। अध्यावरण पर बाह्य क्यूटिकली प्रवर्ध जैसे बाल, शल्क और शूल होते हैं तथा वह भीतर से कटक से दृढीकृत होता है। असंख्य ग्रथियाँ भी पाई जाती हैं जो मोम, गंध, रैजिन, तन्तुओं तथा निर्मोचन द्रवों का स्रवण करती हैं। कीट के शरीर के ऊपर अप्रत्यास्थ क्यूटिकल के वार-वार संचित होते रहने से उसका आकार सीमित रहता है और बढ़ने नहीं पाता जिसमें कीट को अपने सामान्य वयस्क आकार में आने के लिये अपरिपक्व अवस्था में समय-मय पर निर्मोच होना पड़ता है। अध्यावरण में मोम का जलमह पतला आवरण होता है जो शरीर के द्रवों को सूखने से रोकता है। इसी अध्यावरण पर ही रंग रहता है। कीटों के विभिन्न रंगों को दो समूहों में विभाजित किया जा सकता है : संरचनात्मक तथा वर्णकीय। अध्यावरण की छोटी संरचना में कुछ विशेषताओं के कारण कीटों के संरचनात्मक रंग, अपवर्तन और प्रकाश विकीर्णन, परावर्तन, विवर्तन प्रभाव के कारण होते हैं। इनके विपरीत वर्णकीय रंग कुछ रासायनिक पदार्थों, जैसे क्लोरोफिल तथा मेलानिन, के कारण होते हैं।

अध्यावरण एक दूसरे के पीछे प्रारूपिक वलय बनाता है जो झिल्लीदार तहों से अलग रहते हैं जिससे कीट का शरीर विभाजित हो जाता है। कीट का यह विभाजन केवल बाह्यतः होता है और शरीर की गुहिका अविभाजित रहती है। प्रत्येक खण्ड प्रारूपिक ढंग से पृष्ठीय पृष्ठक (टरगम) तथा अघर स्टरनम का बना होता है जो पार्श्व से प्यूरल झिल्ली द्वारा जुड़ा रहता

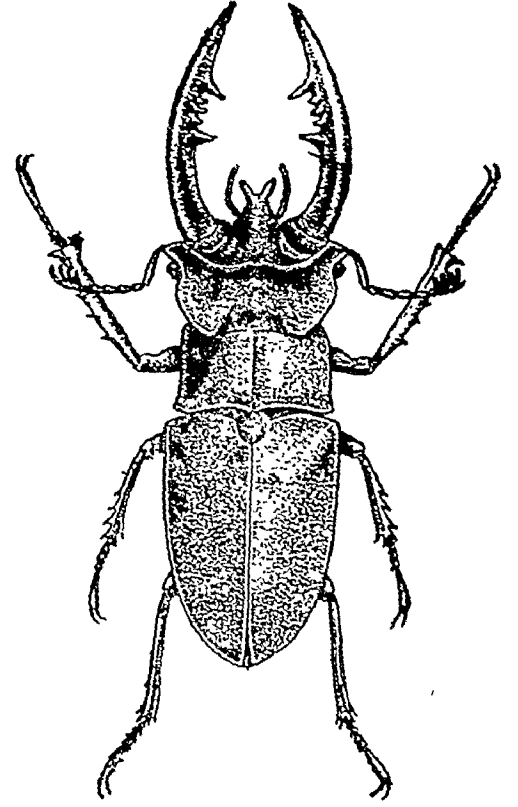

चित्र 35 - स्टैंगहानं भृंग (ल्यूकैनुस जाति) नर का असली आकार

है। ये खण्ड विपमांगी होते हैं और शरीर के तीन भागों की रचना करने के लिए कभी घटते, बढ़ते और समूहित होते अथवा रूपांतरित होते रहते हैं। सिर छः खण्डों का बना होता है जो एक दूसरे से अचल रूप से जुड़े तथा रूपांतरित रहते हैं। सिर में मुँह के भाग, शृंगिका, यौगिक नेत्र तथा मस्तिष्क होते हैं। कुछ कीटों का सिर बड़ा इसलिये नहीं होता कि उनके मस्तिष्क का आकार बड़ा होता है वरन् ऐसा अक्षिणशाली जवड़ों की मांस-पेशियों या द्रव पदार्थ पीने वाले चूषक पक्ष के कारण होता है। वक्ष (थोरेक्स) वह केन्द्र है जो कीट को भूमि पर चलाने या हवा में उड़ाने के लिए उत्तरदायी है और यह तीन खण्डों का बना होता है : प्रोथोरेक्स, मेजोथोरेक्स, तथा मेटाथोरेक्स। इन खण्डों के आकार का अनुपात अत्यन्त परिवर्तनशील है। कीटों के पैर थोरेक्स में होते हैं जो चलने, दौड़ने, चढ़ने, कूदने, खोदने, तन्तुओं को खरचने या फाड़ने, मोम को ढालने, तैरने, शिकार पकड़ने, जल सतह पर चलने, पोपी जानवरों के परों या वालों पर चिपटने तथा उड़ान के समय भार ले जाने में काम आते हैं। लम्बी शृंगिका वाले फुदककों के कर्णपट्टी अंग अगले पैरों पर होते हैं। बहुत से कीटों में पैरों पर विशेष कंधे होते हैं जो पंखों, शृंगिकाओं और शरीर के दूसरे भागों को माफ करने में काम आते हैं। पंख मध्यवक्ष (मेजोथोरेक्स) तथा पञ्चवक्ष (मेटाथोरेक्स) पर होते हैं किन्तु आज के कीटों में वे अप्रवक्ष (प्रोथोरेक्स) पर नहीं पाये जाते। कीटों के पंख वक्ष के पृष्ठक

खण्ड (टरगाइट) के बड़े हुए रूप हैं जो शिराओं द्वारा प्रवर्तित हैं। क्रियात्मक पंख केवल वयस्कों में होते हैं। पंखों के आकार तथा वनावट में काफी भिन्नता होती है। अग्र पंख छोटे आकार के और कभी-कभी चर्मपत्र अथवा काँटेदार केस के रूप में होते हैं और उड़ने के काम में नहीं आते परन्तु ये भिल्लीदार पक्ष पंखों के लिए संरक्षक का काम करते हैं। पक्ष पंख बड़े और उड़ने में सहायक होते हैं। पंखों पर छोटे-छोटे बाल और शल्क होते हैं और उन पर विभिन्न रूप की डिजाइनें बनी होती हैं।

कीटों का उदर शरीर का सबसे लम्बा भाग होता है। यह प्रायः पंखों से ढका रहता है। युग्मित उपांगों की अनुपस्थिति के कारण यह सिर तथा वक्ष से भिन्न होता है। अंतरंग भाग जैसे आहारनलिका का बड़ा भाग, हृदय, उत्सर्जक और परिसंचारी अंग तथा जननांग उदर के अन्दर और नर और मादा के बाह्य जननांग छिद्र तथा अंडा देने या मैथुन के लिए अंड निक्षेपक और आलिंगका भी उदर के सिरे पर होते हैं।

मुखान्ग अंतर्ग्रहण अंगों का काम करते हैं, और उसमें जबड़े के तीन जोड़े: दंशन मैण्डिबल, धारक मैक्सिला तथा नीचे के होंठ या लेवियम से संयुक्त द्वितीय मैक्सिला होते हैं। इसके अलावा अग्र होंठ, लेब्रम, और अंतः हाइपोफैरिक्स, और ऐपीफैरिक्स भी जुड़े रहते हैं।

कीट विभिन्न विधियों से निर्वाह करते हैं जो अधिकांशतः उनके खाद्य की प्रकृति पर निर्भर करती हैं। फलतः विभिन्न कीटों के मुखान्ग परिवर्धित होते हैं जिनमें निम्नलिखित मुख्य प्रकार सम्मिलित हैं: दंशन और चर्वण, रेतन और चूपण, वेधन और चूपण, स्पंजी, साइफनी, चर्वण और लेहन। टिड्डों तथा दीमक में दंशन और चर्वण प्रकार के मुखान्ग होते हैं। थ्रिप्स में रेतन-चूपण प्रकार के मुखान्ग होते हैं जिसमें दाँया मेण्डिबिल छोटा और दाँया मैण्डिबिल मैक्सिला तथा हाइपोफैरिक्स लम्बे और शंक्रुपी सिर से एक रंध्र द्वारा बाहर निकलते हैं। वेधन-चूपण प्रकार के मुखान्ग साधारण खटमलों जैसे विभिन्न कीटों में होते हैं। इसमें लेब्रम और लेवियम बढ़ कर चोंच या रोस्ट्रम बनाते हैं जिसमें लम्बी शूच्याकार स्टाइलेट होती है जो परिवर्धित मैण्डिबिल तथा मैक्सिला की लैसीनिया है। मैक्सिलोय स्टाइलेट खाद्य प्रणाली बनाते हैं। साधारण घरेलू मक्खी के मुखान्ग स्पंजी प्रकार के विशिष्ट उदाहरण हैं। यहाँ पर लेवियम का परिवर्धन एक नर्म रोस्ट्रम में होता है जिसका अंत लेवला वाले हास्टेलम में होता है। लैबरल पृष्ठ पर कथित कूट-श्वास नली के खाँचे बनते हैं। कीट नम पृष्ठों से द्रव को सोख लेते हैं। तितलियों में जो साइफनी मुखान्ग होता है उसमें लम्बा कुंडलित शुंड होता है जो मैक्सिला के बड़े हुए गैलिया का बना होता है। इसमें मैण्डिबिल नहीं होते। शुंड की नोक पुष्पों के मकरंदों की त्वचा को वेधने तथा गैलियों के बीच बनी हुई प्रणाली द्वारा द्रव चूसने योग्य होती है। चर्वण-लेहन मुखान्ग मधु-मक्खी की विशेषता है। मैण्डिबिल छोटे तथा दंतहीन होते हैं। मैक्सिला की गैलिया तलवार जैसी बढ़ जाती है जो पुष्पों के मकरंदों को वेधने में सहायक होती है। लेवियम का ग्लोसा बढ़ कर जीभ बन जाता है जिससे मधुमक्खी मकरंद चाटती है।

## विकास

कीटों के अंडों के आकार, आकृति तथा चिह्न परिवर्तनशील होते हैं। ये सामान्यतः सीधे खाद्य पर या भावी लारवा के

खाद्य के आसपास निक्षेपित होते हैं। कीट बड़ी संख्या में अंडे देते हैं। कुछ जातियाँ तो 2,000-3,000 अंडे तक प्रति दिन देती हैं और इसी दर से वे सप्ताहों या वर्षों तक अंडे देती रहती हैं। रानी दीमक अपने जीवन काल में दस लाख से अधिक अंडे देती है। कभी-कभी मादा अपने जीवन में केवल एक निषेचित अंडा देती है जैसे कि एफिड।

अंडों में पीतक अधिक होता है जो प्रोटोप्लाज्म के परिधीय द्रव्य में केन्द्रित रहता है। युग्मनज-केन्द्रक के खण्डन से विकास आरम्भ होता है और भ्रूणीय विकास के पश्चात् वयस्क सदैव अंडों से उत्पन्न नहीं होता परन्तु विभिन्न प्रकार के लारवा निकलते हैं जिनका पोषण और कार्यांतरण लैंगिक परिपक्व वयस्क के निकलने से पहले ही हो जाता है। कुछ स्थितियों में अंडे से निकलने पर लारवा अधिक विकसित अवस्था में होता है तथा उसमें अल्प विकसित पंख भी होते हैं। ऐसी स्थिति में कार्यांतरण बहुत कम होता है और कीटों का वर्गीकरण हेटरोमेटाबोला में किया जाता है। दूसरी स्थिति में लारवा अंडज उत्पत्ति में अत्यन्त अपरिपक्व अवस्था में होता है। तब सपक्ष वयस्क निकलने से पहले कोषावस्था स्पष्ट होती है। ऐसे कीटों में कार्यांतरण परिपूर्ण होता है और उनको होलोमेटाबोला कहते हैं।

कार्यांतरण में प्रत्येक रूप में परिवर्तन में साधारणतः निर्मोचन होता है, आकार एवं भार में वृद्धि होती है और संरचना में जटिलता आती जाती है। कीटों के आकार में वृद्धि का अनुमान इस तथ्य से लग जावेगा कि कुछ में लैंगिकतः परिपक्व वयस्क प्रायः तुरन्त निकले हुए लारवा से 70,000 गुना भारी होता है। कार्यांतरण के समय अधिकांश लारवा-संरचनाओं में अतकलय हो जाता है जिसमें प्रायः फँगोसाइटोसिस द्वारा अतक टूट जाते हैं और इससे जो पदार्थ बनता है वह हिस्टोक्लास्ट द्वारा वयस्क अंगों के पुनः निर्माण में प्रयुक्त होता है। हारमोन तथा अनेकों बाहरी कारक, विशेषकर ताप, कीट-कार्यांतरण का नियंत्रण करते हैं।

## वर्गीकरण

कीटों का वर्गीकरण कार्यांतरण, पंखों, मुखान्गों तथा अन्य लक्षणों से किया जाता है। सारणी 1 इन्सेक्टा वर्ग के वर्गीकरण को प्रस्तुत करती है।

## भारतीय कीटों का वितरण

भारत कीट-जीवन से समृद्ध है क्योंकि यहाँ पर भौगोलिक जलवायु तथा अन्य वातावरण सम्बन्धी अवस्थाएँ विस्तृत परिसर में पायी जाती हैं। इसमें सन्देह नहीं कि भारत में पाँच लाख से अधिक कीटों की जातियाँ हैं। फिर भी कीटों की जातियों की एक बड़ी संख्या अज्ञात है। भारत, पाकिस्तान, ब्रह्मा, श्रीलंका, नेपाल, सिक्किम तथा भूटान के कुल प्राणियों की संख्या में केवल 50,000 कीटों की जातियाँ हैं जिनका विवरण दिया जा चुका है।

जीवित कीटों के 34 वर्गों में से केवल प्रोट्यूरा तथा डिप्लो-ग्लोसेटा भारत में नहीं पाये गये हैं। विभिन्न वर्गों के अन्तर्गत अभी तक भारत में प्राप्य कीटों की जातियों की सन्निकट संख्या का वर्गन सारणी 2 में दिया गया है। इनमें से अधिकांश जातियाँ कोलिओप्टेरा और डिप्टेरा वर्गों की हैं। यद्यपि डिप्टेरा

## सारणी 1 - वर्ग इन्सेक्टा का वर्गीकरण

## वर्ग : इन्सेक्टा (हेक्सापोडा)

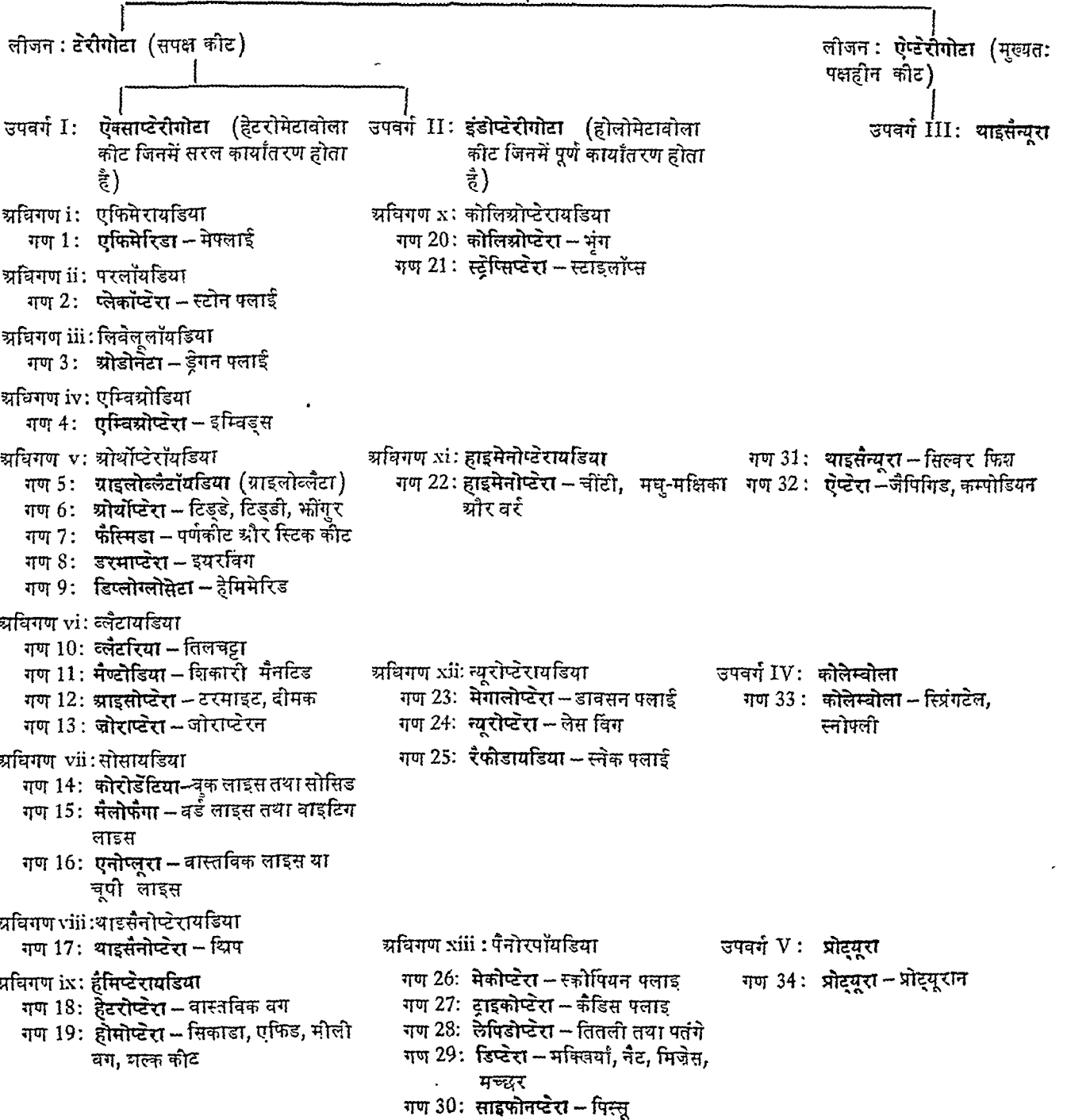

## सारणी 2—भारतीय कीट प्राणि समूह का वर्गकीय संघटन

गण	जातियों की संख्या	समस्त अभिलेखित का %
ओडोनेटा	700	1.4
ओर्थोप्टेरा	330	0.7
आइसोप्टेरा	175	0.4
हेटरोप्टेरा	1,000	2.0
होमोप्टेरा	1,000	2.0
कोलिओप्टेरा	20,000	40.0
हाइमेनोप्टेरा	5,000	10.0
लेपिडोप्टेरा	7,000	14.0
डिप्टेरा	10,000	20.0
अन्य गण	4,795	9.5
योग	50,000	100.0

गण की जातियाँ कोलिओप्टेरा की जातियों की अपेक्षा लगभग आधी हैं किन्तु अनेक कारणों से ऐसा विश्वास किया जा सकता है कि भारत में डिप्टेरा की जातियाँ कोलिओप्टेरा की जातियों की तीन या चार गुनी संख्या में हैं।

यद्यपि भारत के कीटों की अधिकतर जातियाँ प्राच्य रूपों की, विशेषकर इंडो-मलाया प्रकार की हैं, फिर भी पैलीआर्कटिक तथा इथोपियन प्राणि समूह की कुछ संख्या देश के विभिन्न भागों में पायी जाती है।

पैलीआर्कटिक जातियाँ अविकांशतः हिमालय पर्वत, पंजाब, कश्मीर तथा निकट के कुछ भागों तक ही सीमित हैं। पैली-आर्कटिक का यूरोपियन घटक बहुत कम मिलता है। उत्तरी (वोरियल) तथा दक्षिणी (भूमध्यसागरीय) दोनों ही पैली-आर्कटिक रूप पाये जाते हैं। इथोपीय प्रकार की जातियाँ सापेक्षतः मध्यस्थली भागों में अधिक पाई जाती हैं यद्यपि कुछ जातियाँ दक्षिण में मद्रास तक तथा पूर्व में असम तक पायी जाती हैं। भारत में जितनी जातियाँ पाई जाती हैं वे सब देशज नहीं हैं। मनुष्यों ने बहुत-सी जातियों को संसार के अन्य भागों से जानबूझकर या अज्ञात रूप से यहाँ ला दिया है, यहाँ तक कि ये ऑस्ट्रेलिया तथा दक्षिणी अमेरिका जैसे दूरवर्ती देशों से भी लायी गयी हैं। ये समस्त जातियाँ यहाँ प्रायः प्राकृत वन चुकी हैं और बड़े भूभाग में फैल गई हैं। उन्होंने कुछ देशज जातियों को प्रतिस्थापित भी कर दिया है। साधारण घरेलू तिलचट्टा ऐसे कीटों का एक उदाहरण है जिसे व्यापारिक जहाज उष्ण-कटिबंधी अमेरिका से भारत ले आये थे। यह जाति आज भारत के सभी भागों में पायी जाती है और यह सोचना कठिन लगता है कि तीन या चार शताब्दी पहले पुरानी दुनियाँ में यह विलकुल अज्ञात थी। वर्तमान शताब्दी के प्रारम्भिक वर्षों में ऑस्ट्रेलिया की एक कुख्यात जाति फ्लूटेड स्केल (काटनी कुशन स्केल), पेरिसौरया परचेजाई का प्रवेश अवांछनीय रूप से हुआ। दक्षिण भारत में ऑस्ट्रेलिया की बहुत-सी वैटल जातियों का शोभाकारी रूप में तथा सड़कों पर लगाने के लिए प्रयोग द्वारा ही फ्लूटेड स्केल इस देश में आया। इसका पता तो कुछ

वर्षों पूर्व चला जब यह जाति काफी दूर-दूर तक फैल गयी थी और वैटल खेती पर संकट छाने लगा। जान-बूझ कर लाये हुए विदेशी कीटों में किरमिजी वग प्रसिद्ध है। यह दक्षिणी अमेरिका के उष्ण-कटिबंधी प्रदेश का मूलवासी है जो दक्षिणी भारत की नागफनी को नष्ट करने के लिए लाया गया।

जातियों तथा संख्या के अनुसार भारत में कीटों का वितरण बहुत असंतुलित है। भारत को 8 उपविभागों में बाँटा जा सकता है :

(1) उत्तरी-पश्चिमी हिमालय तथा पश्चिमी तिब्बती उप-विभाग में तिब्बत, कश्मीर, लद्दाख और सतलज नदी से पश्चिम का हिमालय का पर्वतीय भाग सम्मिलित है। इस क्षेत्र के विषय में अधिक जानकारी नहीं है। इसमें जो जातियाँ पायी जाती हैं वे भारत में वर्णित जातियों की कुल संख्या की 6% हैं। ये जातियाँ शीत, शुष्क, भ्रंशावाती और वृक्षहीन क्षेत्रों के अनुकूल हैं। ये सामान्यता अंतर्जात या भूमिश्रयी हैं। वास्तविक वन-प्रकार की जातियाँ या तो बहुत कम हैं अथवा विलकुल ही नहीं हैं। सामान्य रूप से ये उत्तरी पैल्यार्कटिक प्रकार की होती हैं।

(2) पूर्वी तिब्बती उपविभाग में हिमालय की ऊपरी ब्रह्मपुत्र घाटी, उत्तरी-पूर्वी सीमान्त प्रदेश, तिब्बत के पूर्वी तथा असम के भाग सम्मिलित हैं। यह क्षेत्र अपेक्षतया कम सूखा है। यहाँ दक्षिण पैल्यार्कटिक और उत्तरी इण्डो-मलाया के कीट प्रकारों का संघटन पाया जाता है तथा वन जातियों का आधिक्य है।

(3) केन्द्रीय तथा पूर्वी हिमालय उपविभाग में टेहरी-गढ़वाल, कुमायूँ, नेपाल, सिक्किम, भूटान और हिमालय का पूर्वी सिरा सम्मिलित है। इसमें बड़े अनुपात में लाक्षणिक वोरियल पैल्यार्कटिक जातियाँ और इण्डो-मलायी प्ररूप पाये जाते हैं। यहाँ कीट-प्राणि-समूहों की अच्छी जानकारी है और जितनी जातियों की संख्या का वर्णन हो चुका है वे भारत की कुल ज्ञात संख्याओं का 15% हैं।

(4) मध्यस्थली क्षेत्र में पंजाब, राजस्थान, गुजरात तथा उत्तर प्रदेश के पश्चिमी भाग आते हैं। यद्यपि यहाँ इण्डो-मलाया प्रकार की जातियाँ प्रमुख हैं किन्तु इथोपियन और दक्षिण पैल्यार्कटिक (भूमध्यसागरीय) कीट भी काफी पाये जाते हैं। बहुत-सी जातियाँ पूर्व में गंगा के मैदान में कानपुर तक पायी जाती हैं, साथ ही गंगा के मैदान के बहुत से प्ररूप राजस्थान में अजमेर के निकट भी पाये जाते हैं।

(5) गंगा मैदान उपविभाग में उत्तर प्रदेश, बिहार तथा बंगाल सम्मिलित हैं। इस उपविभाग का कीट प्राणि-समूह बड़ा विचित्र है। वास्तविक वन-रूप नगण्य हैं परन्तु घास-स्थलीय जातियाँ फार्म कीटों में परिवर्तित होती दिखायी देती हैं। गंगा मैदान की जातियों की संख्या बहुत बड़ी है तथा अन्य भागों की अपेक्षा इस क्षेत्र में अधिक खोज की जा चुकी है। इन जातियों की अधिकतर संख्या उष्णकटिबंधीय प्ररूपों की हैं। फिर भी इनमें से बहुत-सी जातियाँ भारत की शीत ऋतु के अनुकूल वन गई हैं, जैसा कि उनकी अल्प शीत-निष्क्रियता से स्पष्ट है। इस क्षेत्र का कीट-प्राणि-समूह प्रायद्वीपीय भारत की अपेक्षा अभिनव उद्गम का तथा कम आयु का प्रतीत होता है।

(6) पश्चिमी घाट प्राणि-समूह उपविभाग में संकीर्ण पश्चिमी तटीय मैदान, सतपुड़ा, विंध्याचल, दक्षिणी पठार के भाग तथा अरावली के भाग सम्मिलित हैं। यहाँ की जातियों का प्ररूप उष्णकटिबंधीय वर्षा वन-प्रकार का है और कदाचित् ये भारत के प्राचीनतम

कीट-प्राणि-समूह को व्यक्त करती हैं। इस उपविभाग और ब्रह्मा तथा असम के पहाड़ी उपविभाग की जातियों में अधिक वंधुता पायी जाती है। विन्ध्य तथा सतपुड़ा कीट जातियाँ असम-ब्रह्मा कीट-प्राणि-समूह और पश्चिमी घाट प्राणि-समूह के बीच संक्रामी कीट रूप में हैं।

(7) मलायन उपविभाग जिसमें भारत के असम के पहाड़ी क्षेत्र सम्मिलित हैं, आर्द्र उष्णकटिबंधी वंशों तथा जातियों की प्रधानता के लिए प्रसिद्ध हैं। यह पूर्व दिशा में श्याम तथा फिलीपीन्स तक फैला हुआ है। निश्चय रूप से इस उपविभाग के कीट गंगा मैदान के कीटों की अपेक्षा अधिक पुराने हैं और इनका उद्भव पश्चिमी घाट के कीटों के समकालीन है।

(8) कारोमंडल तट का कीट-प्राणि-समूह सापेक्षतः गंगा के मैदान से अधिक विदित है भले ही पूर्वी घाट के भागों की ठीक से खोज नहीं हो पाई है। जो जातियाँ वहाँ पायी जाती हैं वे अधिकतर उष्णकटिबंधी मैदानी रूप हैं। जो कुछ पश्चिमी घाट के प्राणि-समूह या अशंतः विन्ध्य प्रदेश से आयी हुई प्रतीत होती हैं।

ये प्राणि-समूह के उपविभाग क्षेत्र, स्थलाकृति, जलवायु, वनस्पति और अन्य अवस्थाओं में बहुत भिन्न हैं। इसके अतिरिक्त इनमें रहने वाले कीटों की जातियों में भी बहुत अन्तर पाया जाता है और कीटों के स्वभाव, बाहुल्य तथा अनुकूलन में भी काफी भिन्नता है। अन्त में यह ध्यान देने योग्य है कि इन उपविभागों की सीमाओं का यह विभाजन मनमाना है।

मानवीय अर्थ व्यवस्था के दृष्टिकोण से कीटों को स्थूलतः हानिकारक, लाभदायक तथा निरपेक्ष रूपों में वर्गीकृत किया जा सकता है।

ऐसे कीट जो खेतों में फसलों को और कृषि-उत्पादों को गोदामों में अक्षत करते हैं तथा जो मनुष्यों और फार्म के पशुओं में रोग उत्पन्न करते हैं प्रत्यक्ष हानिकारक होते हैं। वे कीट जो मनुष्योपयोगी कीटों पर आक्रमण करते हैं अप्रत्यक्षतः हानिकारक होते हैं। ऐसे कीट जो पौधों के परागणक के रूप में, अपतृण को नष्ट करने में तथा प्राकृतिक अपमार्जक के रूप में कार्य करते हैं, लाभदायक कीट कहे जा सकते हैं। फसलों पर भी आक्रमण करने वाले कीटों के परभक्षी तथा परजीवी, अप्रत्यक्षतः लाभदायक होते हैं। कुछ कीट, मछली तथा अन्य पशुओं और मनुष्यों द्वारा भोजन की तरह प्रयुक्त होते हैं। कुछ कीटों में औषधीय गुण पाये जाते हैं और कुछ लाभदायक उत्पाद प्रदान करते हैं, जैसे रंजक, लाख, रेशम, शहद और मोम। अविकाश कीटों का आर्थिक महत्व नहीं होता।

### हानिकारक कीट और उनका नियंत्रण

कृषि तथा वन के पौधों के मुख्य कीट नाशकजीवों का संक्षिप्त वर्णन नीचे के अनुच्छेदों में किया गया है। इनका विस्तृत विवरण व्यक्तिगत पौधों के साथ दिया गया है।

#### कृष्ट पौधों के नाशकजीव

##### साधारण

भारत में घान की फसल को अनेक गंभीर नाशकजीवों द्वारा हानि पहुँचती है। घान के पौधे को नर्सरी में यूथी

इल्लियाँ, स्पोडोप्टेरा मारिशिया वासडुवाल पत्तियों के भुंग, घान हिस्पा, हिस्पा आर्मोजेरा, घान का नीला भुंग, लेप्टिस्पा पिपामिया द्वारा हानि पहुँचती है। अंकुरण के समय फसल को सिल्वरशूट रोग (त.-अनाइकोम्बु; ते.-कोटु) हो जाता है जो पिटिका कीट, पकिडिप्लोसिस ओराइजी (वुड मँसन) मनी द्वारा होता है। घान के टिड्डे, हाइरोग्लाइफस बैनियन फ़ैनीसिकस और फुदक्का अथवा खरीफ के टिड्डे, हा. नाइग्रोप्लेटस वोल भी इसे हानि पहुँचाते हैं। घान का मीली बग, रिपरसिया ओराइजी ग्रीन से मुरई रोग हो जाता है। अनेकों पत्तियों के बग और कटई या पत्ती का खोल बनाने वाला कीड़ा, निम्फुला डिंपकंटलिस गुएने छोटे घान के पौधों को नष्ट करते हैं। घान की वाली को गंधी, लेप्टोकोराइजा बॅरीकोरनिस फ़ैनीसिकस हानि पहुँचाता है। तने की छेदक, शीनोबियस इनसर्टेस वाकर और जड़ों की वीविल, इकाइनाक्नेमस ओराइजी मार्शल भी गंभीर नाशकजीव हैं। नाशकजीवों के नियंत्रण के लिए डी-डी-टी अथवा वी-एच-सी का छिड़काव या प्रकीर्णन लाभदायक है। पत्ती के खोल बनाने वाले कीड़ों के लारवा तथा भुंगों के ग्रव थोड़ा-सा मिट्टी का तेल डालकर खेत में पानी भर देने से नष्ट हो जाते हैं अथवा निरर्थक तम्बाकू या मुपरफास्फेट और अमोनियम सल्फेट का उर्वरक भी खेतों में डाला जाता है। कुछ वरं तथा परजीवी मक्खियाँ भी इल्लियों पर आक्रमण करती हैं।

गुहूँ की फसल को भारत में गंभीर कीट नाशकजीवों द्वारा अपेक्षतया कम हानि पहुँचती है। भारतीय प्रायद्वीप के उत्तर में दीमक जैसे कि माइक्रोटमिस ओबेसाइ हाल्मयेन, तने की मुंडी, सिसामिया इनफरेंस (वाकर) और पौधों का लाउस, टोक्सोप्टेरा ग्रैमिनम, एफिड, मैक्रोसिफम एवनी फ़ैनीसिकस, गुजिया, टैनिमिकस इंडिकस तथा आर्मोवार्म, सिरफिस यूनीपंक्टा और टरमाइट गुहूँ की फसल को कुछ क्षति पहुँचाते हैं। पर्वतीय स्थानों में जैसे कि कुल्लू और कांगड़ा (पूर्वी पंजाब) में गुहूँ की वालों का बग, यूरीगैस्टर मावरा लिनियस एक गंभीर नाशकजीव है। वी-एच-सी के प्रकीर्णन से अधिकतर कीट नष्ट हो जाते हैं। डाइजिनोन अथवा निकोटीन सल्फेट के छिड़काव से पौधों के लाउस या एफिड नष्ट हो जाते हैं।

ज्वार बाजरा इत्यादि के नवीन पौधों को लाल बालों वाली इल्लियाँ, एमसेक्टा एलविस्ट्रुगा वाकर (त.-काम्बलीपूचि; ते.-गोंगली पुरुगु), दक्षिण भारत और डेकन में और अ. मुरई वटलर उत्तरी भारत में हानि पहुँचाते हैं। ये सफेद रंग के पतंगे हैं जिनके पंखों पर कुछ काले धब्बे होते हैं। यह जून मास की पहली मानसून वर्षा में बड़ी संख्या में निकल आते हैं। ये हाथ से चुन कर या प्रकाश जाल द्वारा नष्ट किए जा सकते हैं। चलती हुई छोटी इल्लियों के दल को वी-एच-सी के छिड़काव तथा प्रकीर्णन द्वारा नष्ट किया जा सकता है। तने की वेवक मुंडी, एयेरीगोना जाति ज्वार बाजरा के छोटे पौधों पर आक्रमण करती है। ज्वार (सोर्घम ब्लॉर पर्सून) के छोटे पौधों के तनों को एयेरीगोना इंडिका वेधता है जिससे तने का अगला भाग मुरभा कर सूख जाता है। बाजरा (पेनिसिडम टाइफाय-डीज स्टेफ़ और हुबर्ड) को ए. अप्राक्सिमेटा; कोदों (सिटारिया इटालिका बीवो) को ए. एट्रीपालपिस; रागी (एल्युसाइनी कोराकाना गेटॅनर) को ए. मिलिप्रासी; कांकुन (पॅनिकम मिलिपेंसियम लिनियस) को ए. डेस्ट्रक्टर और पंसपॅलम स्क्रोबि-



कुलेटम लिनियस को ए. विटुबरकुलेटम क्षति पहुँचाते हैं। सामान्यतः ये अत्यन्त गंभीर नाशकजीव नहीं हैं। यद्यपि इनसे कभी-कभी 30-50% तक हानि पहुँचती है।

अंकुरण के समय अनेक टिड्डे ज्वार वाजरा को हानि पहुँचाते हैं, जैसे डैकन टिड्डा, कोलेमेनिया स्फेनारिआयोडीस (ते.-मिदया; क.-जिष्टी) दक्षिण में अहमदनगर के उत्तर से लेकर शिमोगा, चित्तलदुर्ग, बेलारी और दक्षिण में कुरनूल तक सामान्य रूप से पाया जाता है। फुदक्का, हीरोग्लाइफस नाइग्रोरेप्लेटस अजमेर, दक्षिणी पंजाब, उत्तर प्रदेश, मध्य प्रदेश के उत्तरी भागों में तथा आंध्र प्रदेश के कुछ जिलों में ज्वार-मक्का तथा अन्य खाद्यान्नों को ग्रसित करते हैं। इनके वयस्क और निम्फ पत्तियों को खाते हैं और बालों पर भी आक्रमण करते हैं। इनके नियंत्रण में वी-एच-सी का प्रकीर्णन लाभदायक है।

पौधों का लाउस और तने का वग उगती हुई फसल पर आक्रमण करते हैं। ज्वार वाजरा की फसलों पर रोपालोसिफम (एफिस) मैडिस आक्रमण करते हैं पर वे अधिक हानि नहीं पहुँचाते। परभक्षी कीट लेडी वर्ड भृंग, क्राइसोपिड और होवर-फ्लाइ कृमि नाशकजीवों को नियंत्रण में रखते हैं। ज्वार और मक्का के तनों पर प्ररोह-वग, डाइक्रोनोट्रापिस (पेरेग्राइनस) मैडिस आक्रमण करता है। यह पौधों की ऊपरी पत्तियों के घेरे में लगता है। अंडे मध्यशिरा में निक्षेपित होते हैं और वग ऊपरी पत्तियों को खाते हैं; ये घेरे मयूकणों से भर जाते हैं और पत्तियाँ सड़कर सूख जाती हैं। ज्वार की हरी वाली के वग, कैलोकोरिस एंगुस्टेटस (त.-नवाइपुची; ते.-अग्गीपुल्लु) अधिकतर बालों निकलने के समय पौधे को हानि पहुँचाते हैं। अंडे तने में निक्षेपित होते हैं और वग अंडज उत्पत्ति के पश्चात् रस चूसते हैं। वी-एच-सी का प्रकीर्णन नियंत्रण करने में प्रभावशाली है। गालमिज पुष्पक में अंडे निक्षेपित करता है जिससे वे सूख जाते हैं। पिटिका मक्खी कोटेरोनिया एंड्रोपोगोनिस फेल्ड ज्वार पर आक्रमण करती है तथा आइटोनिडा सेमिनिस फेल्ड वाजरा पर आक्रमण करती है और दानों के वैठने के स्थान में बहुत-सी जगह बना देती है। वी-एच-सी के प्रकीर्णन से इस पर नियंत्रण रहता है।

इल्लियाँ अधिकतर पकती हुई बालियों पर आक्रमण करती हैं। मक्का के भूटों पर चने की इल्ली, हीलियोयिस आर्मोजेरा हुन्नर आक्रमण करती हैं; स्टैनाक्रोइया एलांजेला हैम्पसन के आक्रमण से ज्वार के संयुक्त दाने वाली किस्म की वाली जालीदार हो जाती है, और दाने थोड़े-थोड़े खाये हुए होते हैं। भंडार में संचित अनाज के नाशक-कीट, जैसे चावल का धुन, साइटो-फाइलस (कैलेण्ड्रा) ओराइजी लिनियस और एंगोएमोइस, अन्न शलभ, साइटोटीगा सीरियलेला पकती हुई बालों पर आक्रमण करते हैं और अपने अंडे दानों पर देते हैं।

जड़ों तथा तनों पर अधिकतर वेधक इल्लियों द्वारा आक्रमण होता है। ज्वार का तना वेधक, काइलोजोनेलस विशेषतः वर्षा के कारण बढ़ी हुई ज्वार की फसल के लिए एक गंभीर नाशकजीव है। यह वाजरा, रागी और गन्ने को भी नष्ट करता है। गुलाबी वेधक कीट, सीसामिया इन्फरेंस (वाकर) मक्का, गेहूँ, रागी तथा गन्ने के प्ररोहों पर आक्रमण करता है। सफेद वेधक कीट, सालूरिया इन्फिसिटा (वाकर), दक्षिण भारत में रागी (एल्फासाइनी कोराकाना गेट्टर) को हानि पहुँचाता है।

कोदों की कंगनी फसल (सिटारिया इटालिका वीवो) कभी-कभी एक इरोटिलिड भृंग, अनेडास्टस पारवुलस वीडमान द्वारा नष्ट हो जाती है। यह कीट तने को वेधता है तथा संधि को भीतर से बलित कर देता है; और सुरंग पौधे को सुखा देती है। यह जाति अभी तक केवल दक्षिणी तमिलनाडु में पायी गयी है। भारत में किसी-किसी उपपर्वतीय क्षेत्र में काकचेफर ग्रव पौधों की जड़ों को नष्ट करते हैं जिससे ज्वार की फसल खेतों में ही छोटे-छोटे भूखण्डों में सूख जाती है। दक्षिण भारत की कुछ ज्वार, वाजरा आदि की फसलों जड़ों के एफिड, विशेषतः टेण्डान्यूरा हिरसुटा द्वारा नष्ट होती है। इस कीट का नियंत्रण खेतों में कूड़ तेल के पायस, मछली के तेल, सावुन अथवा तार-कोल मिश्रित पानी से सींचने से किया जा सकता है।

### दलहन तथा फलीदार फसलें

प्रायः मानसून के आरम्भ में या ग्रीष्म ऋतु में बोई जाने वाली फसलों, जैसे कि अरहर (कैजानस जातियाँ), मूंग (फासिओलस औरियस लिनियस) तथा लोविया (विगना जातियाँ), की प्रारम्भिक वृद्धि में लाल बालों वाली इल्ली, अम-सेक्टा जातियाँ हानि पहुँचाती हैं; और उत्तरी भारत में शरद् ऋतु की फसलों पर, जैसे चना (साइसर जातियाँ) और मटर (पाइसम जातियाँ) तथा मसूर (लेंटिस जातियाँ) पर कटुआ आक्रमण करता है। लोविया, मटर और सेमों के छोटे पौधों पर तने की मक्खी, मेलन एग्रोमाइजा फासिओली आक्रमण करती है जिसके कारण पौधे सूख जाते हैं। मटर की पत्ती में सुरंग बनाने वाला कृमि, फाइटोमाइजा एट्रीकानिस क्षति पहुँचाता है।

फलीदार फसलों की पत्तियों को कुछ इल्लियाँ खा जाती हैं; बड़ी स्फिजिड और कुछ बालों वाली इल्लियाँ, जैसे डाइक्रोसिया आबलिका वाकर मूंग और सेमों पर आक्रमण करती हैं। मटर और मसूर पर कुछ इल्लियाँ जैसे लूसर्न की इल्ली (लैफिमा इक्जोग्रा हुन्नर) और प्रोडीनिया लिटुरा फैंट्रोसिकस, आक्रमण करते हैं। हीलियायिस आर्मोजेरा हुन्नर की इल्लियाँ चने के छोटे-छोटे पौधों की पत्तियों को खा जाती हैं और बाद में फलियों को वेध कर फसल को भारी क्षति पहुँचाती हैं। वी-एच-सी का प्रकीर्णन और डी-डी-टी अथवा एंड्रिन का छिड़काव करन से इनका नियंत्रण किया जा सकता है।

पुष्पीकरण के समय अरहर की फसल कई कीटों द्वारा नष्ट होती है। पुष्पकलिका को चीविल, स्यूथोरिकस ऐस्पलस नष्ट करता है और छोटी फलियाँ बहुत-सी इल्लियों द्वारा क्षतिग्रस्त होती हैं। तूर की फली की इल्ली, एग्रोमाइजा आब्ट्यूसा वीजों को नष्ट करती है। एक चीविल ग्रव, पैन्टाटाइकियस मूंगोनिस मार्शल, पकते हुए मूंग के वीजों को वेधता है। भारतीय प्राय-द्वीप में इल्ली, एडीमुरा अटकिनसानाह मूर, सेम (डालिकास लवलब लिनियस) को फली को नष्ट कर देता है। दलहन तथा फलीदार फसलों के वीजों को भंडार में ब्रुकिड (ढोरे) द्वारा हानि होती है। इनकी अलग-अलग जातियाँ बहुधा एक ही प्रकार की दाल तक सीमित रहती हैं और इनका आक्रमण खेतों में पकती हुई फसलों पर ही हो जाता है। अरहर पर ब्रुकस यियोब्रोमि लिनियस आक्रमण करता है। यह अपने अंडे फली पर देता है। यह संचित दानों पर नहीं लगता जबकि ब्रुकस चाइनेसिस लिनियस अपने अंडे फली पर रखता है और

संचित दानों पर भी लगता है। सेम पर और संचित बीजों पर भी बू. फासिओलाइ गिलेनहाल आक्रमण करता है: कैलोसीब्रूकस मेकुलेटस फ़ैब्रीसिकस लोविया को नष्ट करता है। खेत में मटर का ब्रूकस चाइनेसिस लिनियस और ब्रूकस आफिनिस दोनों ही ग्रस्त करते हैं पर ब्रूकस आफिनिस संचित दानों में नहीं लगता है। भंडार में इसका नियंत्रण एथिलीन डाइक्लोराइड के साथ कार्बन टेट्राक्लोराइड अथवा मेथिल ब्रोमाइड के मिश्रण से घूमित करके किया जाता है। वीने वाले बीज को डी-डी-टी या बी-एच-सी से मिलाकर रखने से इन कीटों से रक्षा की जा सकती है।

#### तिलहन

अधिकोश तिलहनों पर, जब इनके पेड़ छोटे होते हैं तभी लाल वालों वाली इल्ली आक्रमण करती है। तिल (सैसामम इंडिकम लिनियस) को पत्ती और फलों वाली इल्ली एंटीगैस्ट्रा कैटालाडनेलिस इण्डोशेल बहुत हानि पहुँचाती है। यह तनों को भँसकर कर देती है और फूलों एवं नई सम्पुटिकाओं को खाती है। स्फ़िक्स इल्ली, एकोशिया स्टिक्स वेस्टवुड तिल की पत्तियों को खाती है। फूलों पर गालमिज, एसफोनोडालिया सेसामी पिटिका बना देता है। जब आक्रमण हल्का रहे तभी इस कीट को नियंत्रण में रखने के लिए खायी हुई पत्तियों, तनों, पिटिकाओं और कलिकाओं को तोड़ कर नष्ट कर देना चाहिए। कीटनाशी का छिड़काव गालमिज के लिए न तो बहुत लाभदायक है और न वचनपूर्ण ही है। तिल और स्फ़िक्स इल्लियों के गहन आक्रमण को बी-एच-सी के प्रकीर्णन द्वारा अथवा डी-डी-टी के छिड़काव द्वारा नियंत्रित किया जा सकता है।

मूंगफली (एराकिस हाइपोजिया लिनियस) को कई नाशक-जीव हानि पहुँचाते हैं। एक पत्ती काटने वाली इल्ली, स्टोमो-प्टेरिस नरटेरिया (त.-मुरलपुची) अधिकतर बहुत हानि पहुँचाती है। कई स्थानों में छोटी फसल को लाल वालों वाली इल्ली एमसेक्टा एलबिस्ट्रिग वाकर का भय रहता है। जड़ का नाशक-कीट, स्फ़िनोप्टेरा पेरोटेटाई गुणने, (त.-बरपुची) फलदार पौधों और उनको जड़ों को ग्रस्त करता है जिससे वे मुरझा कर सूख जाते हैं। प्रारम्भिक अवस्था में पतंगों को आकर्षित करने में प्रकाश-जाल लाभदायक सिद्ध हुए हैं। जड़ों के कीट हाथ से चुनकर नष्ट किये जा सकते हैं।

अंडी (रिसिनस कम्पुसिस लिनियस) पर कई नाशकजीवों का आक्रमण होता है। विशेषतः इल्लियाँ, जिनमें वालों वाली जातियाँ एमसेक्टा जातियाँ, पेरोकालिया रिसिनि फ़ैब्रीसिकस, प्रोविटस फ़्रेटर्ना मूर भी सम्मिलित हैं अथवा नेटल थव (परासा सैपिडा क्रैमर), अंडीकी तितली (इरगोसिस मेरिओन क्रैमर) और तम्बाकू की सूंडी (प्रोडीनिया लिटुरा फ़ैब्रीसिकस) अंडी के पेड़ों को हानि पहुँचाते हैं। लेकिन अंडों की फसल का मुख्य शत्रु अर्बलूपर, एफ़िया जैन्टा लिनियस है, जो खेत की फसल को कुछ ही दिनों में विपन्न कर देता है। सम्पुट कीट, डाइकोक्रोसिस पंक्टोकेरेलिस गुणने, से भी भारी क्षति पहुँचती है। यह सम्पुटों को भँसरोदार बना देता है तथा मुलायम बीजों को खा जाता है। पत्तियों का ह्रास, इम्पोस्का प्लेवसंस फ़ैब्रीसिकस और सफेद मक्खी, ट्राइप्ल्यूरोडीस रिसिनाई पत्तियों पर आक्रमण करती है। छोटे-छोटे क्षेत्रों में अंडों के समूहों को और

खारवों को पत्तियों सहित, जिनको वे खाते हैं, एकत्रित करके नष्ट कर देना चाहिए। यह उपचार इनके नियंत्रण में लाभदायक है। वड़े-बड़े क्षेत्रों में डी-डी-टी अथवा बी-एच-सी का छिड़काव या प्रकीर्णन करना चाहिए।

कुमुम्भ (कार्यमस टिक्टोरियस लिनियस) और तिल्ली (गीजो-टिया एबीसिनिका कैतिनी) के पौधों को पेरीगिया केपेन्सिस गुएरिन की इल्लियों से क्षति पहुँचने की संभावना रहती है। कुमुम्भ पर प्लाण्ट लाउस, मैक्रोसिफ़म जैसी लिनियस और टिजिड वग, मोनैन्थिया ग्लोब्यूलोफेरा वाकर का आक्रमण भी हो सकता है। दिल्ली, उत्तर प्रदेश और पंजाब के कुछ भागों में एकोशियोफाइलस हेलिएर्या रोसी मक्खी के मंगट प्रायः पुष्प मूंडकों का वेधन करते हैं। डी-डी-टी के छिड़काव द्वारा इल्लियों का और डायजिनान द्वारा प्लाण्ट लाउस और टिजिड वग का नियंत्रण संभव है।

अलसी के पौधे को प्रारम्भिक अवस्था में ग्रैमोडिज और लेफिग्मा जातियों की इल्लियों से हानि पहुँचती है। उत्तर भारत में अलसी का गाल मिज, डेसोन्यूरा लाइनाइ वारलीज शीत ऋतु में फलता है और इससे 20-40% तक पुष्पों को क्षति पहुँचती है।

सरसों (ब्रेसिका जातियों) के छोटे पौधों को सरसों की साफलाई, एथेलिया प्रोक्सिमा और पुष्पण की अवस्था में सरसों के एफिस, लिपएफिस एरिसिमाइ डेविस, से नुकसान पहुँचता है। दूसरे की संख्या कभी-कभी इतनी अधिक बढ़ जाती है कि सारी की सारी फसल नष्ट हो जाती है। डायजिनान के छिड़काव से सरसों के एफिस और बी-एच-सी के प्रकीर्णन से साफलाई का नियंत्रण संभव है।

#### रेशेवाली फसलें

कपास की वेहन को ग्राइलस डोमेस्टिकस लिनियस और ग्राइलस बाएटर क्वी जैसे भीमुरों, एंटवटोगैस्टर फिमिटिस जैसे घुनों और एमसेक्टा जातियों की लाल रोमिल इल्लियों से बहुत क्षति पहुँच सकती है। बढ़ते हुए पौधों पर प्रायः एमसेक्टा यूप्रोपिटस, लेफिग्मा और प्रोडीनिया की विभिन्न जातियाँ, कपास के पत्ती लपेट, साइलेप्टा डेरोगाटा फ़ैब्रीसिकस और अर्बलूपर जैसे एनोमिस जातियाँ, एकोशिया जातियाँ और टरासो निटि-ड्यूला फ़ैब्रीसिकस का आक्रमण होता है। कलियों की इल्ली, फाइसोटा इन्प्यूसेला मेयर और चित्तोदार डोंडों के कृमि, एरिआस फेब्रिया स्टोल और ए. इन्स्युलाना वासडवाल कोमल प्ररोहों का भी वेधन करते हैं। पौधे पर भौंति-भौंति के चूक कीट, जैसे कपास का एफिस, एफिस गासोपाई कपास का जैसिड, एम्पोस्का डेवास्टन्स डिस्टंट, कपास की श्वेत मक्खी, वेमेशिया टैवकाई, और मीली वग, फेरीसिआना विरगाटा आक्रमण करते हैं। कपास के सबसे विकट नाशक-कीट गुलाबी डोंडा कृमि प्लैटोपण्ड्रा गॉसीपिएला, और चित्तोदार डोंडा कृमि (एरिआस जातियाँ) हैं। डोंडों पर कपास के लाल वग, डिसडरकस सियुलेटस फ़ैब्रीसिकस, और मटमैले कपास के वग, श्रीवसीकरेनस लेटस क्वी, का भी आक्रमण हो सकता है। तना वेधक, स्फ़िनोप्टेरा गासोपाई क्वी, के आक्रमण के कारण कपास के पौधे मुरझा और नूट जाते हैं। तने के घुन, पेंफ़रेस एफिनिस के आक्रमण से तने पर पिटिकाएँ बन जाती हैं जिससे या तो आक्रमण के स्थान पर पौधा टूट

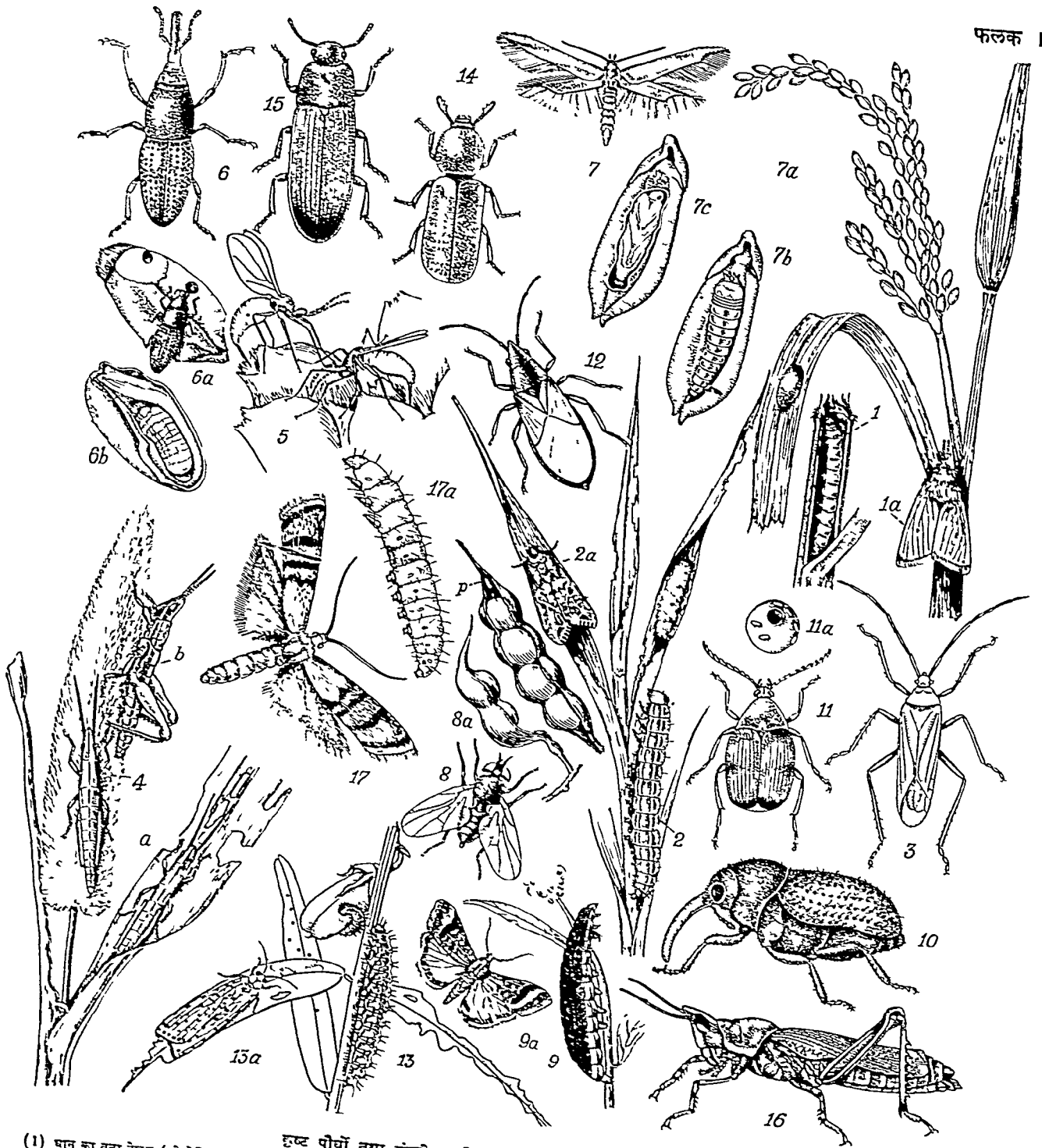

दृष्ट पीचों तथा संगृहीत कृषि उत्पादों के हानिकारक कीट

(1) धान का तना वेधक (गोनोबियस इनसटैलस), धान तने के फण्टर ( $\times 11$ ), (1a) मादा धानन, (2) धान पादप पर घुसी इल्ली (स्त्रोडोप्टेरा मारिथिया) (प्रसली धानर), (2a) धानन (प्रसली धानर), (3) बातियों का हया वन (फेलोकोरिस ट्युल्लेटस), मादा ( $\times 4$ ), (4) डेवन टिड्डा (कोलेमेनिया स्कनारिफासोडोज), बाबरे की फनत नधार करता हुआ ( $\times 3$ ), (4a) वृषीय दृश्य, (4b) वृषीय दृश्य, (5) पिडिका मन्त्री (फिटिरीनिया एडोभोगोनिस) ज्वार की बातियों पर प्रणय दन हुए ( $\times 7$ ), (6) चावन का पुन (साइडोफाइलस फौराडजी) ( $\times 8$ ), (6a) नेह के दाने की बुनरता हुआ पुन, (6b) सारवा, नेह के दाने के फण्टर, (7) एपोएनोइल, धान धानन (साइडोफाइलस सौरियलेला) ( $\times 3$ ), (7a) धण्ट, (7b) सारवा, (7c) पूया, दाने में, (8) नूरफनी मन्त्री (एपोमाइना प्राब्युमना) ( $\times 6$ ), (8a) प्रभावित फनी 'p' के धनित पूया धावररा दगित करती हुई, (9) धुनन की इल्ली (लेकिमा इन्वीगुमा) (धनवी धानर), (9a) धानन (प्रसली धानर), (10) धरहर फनिका का पुन (न्युयोरिकत टेलस्पलस) ( $\times 10$ ), (11) दाल नून (दुकत चाडनेनिस) ( $\times 7$ ), (11a) प्रभावित मटर, धण्टों धोर मृग के पहिंदार को दगित करती हुई, (12) मटनेला उपान का बा (धानसोकेरेनस लेटस) ( $\times 6$ ), (13) नन हनन धानन की इल्ली (उटोयाइता बुनरेला) नन हनन की पतियों धोर पतियों को सानी हुई (धननी धानर); (13a) धानन (धनवी धानर), (14) नपु दाना वेधक (राइनोपया रोमिनिका) ( $\times 10$ ), (15) साल धुनरी (डाइबोलियन डेल्टेनियन) ( $\times 9$ ), (16) धाक टिड्डा (पोनितो सेरस पिस्सत) ( $\times 3$ ), (17) भारतीय धूर धानन (ज्योथिया इटरपलेला) ( $\times 3$ ), (17a) सारवा ( $\times 3$ )

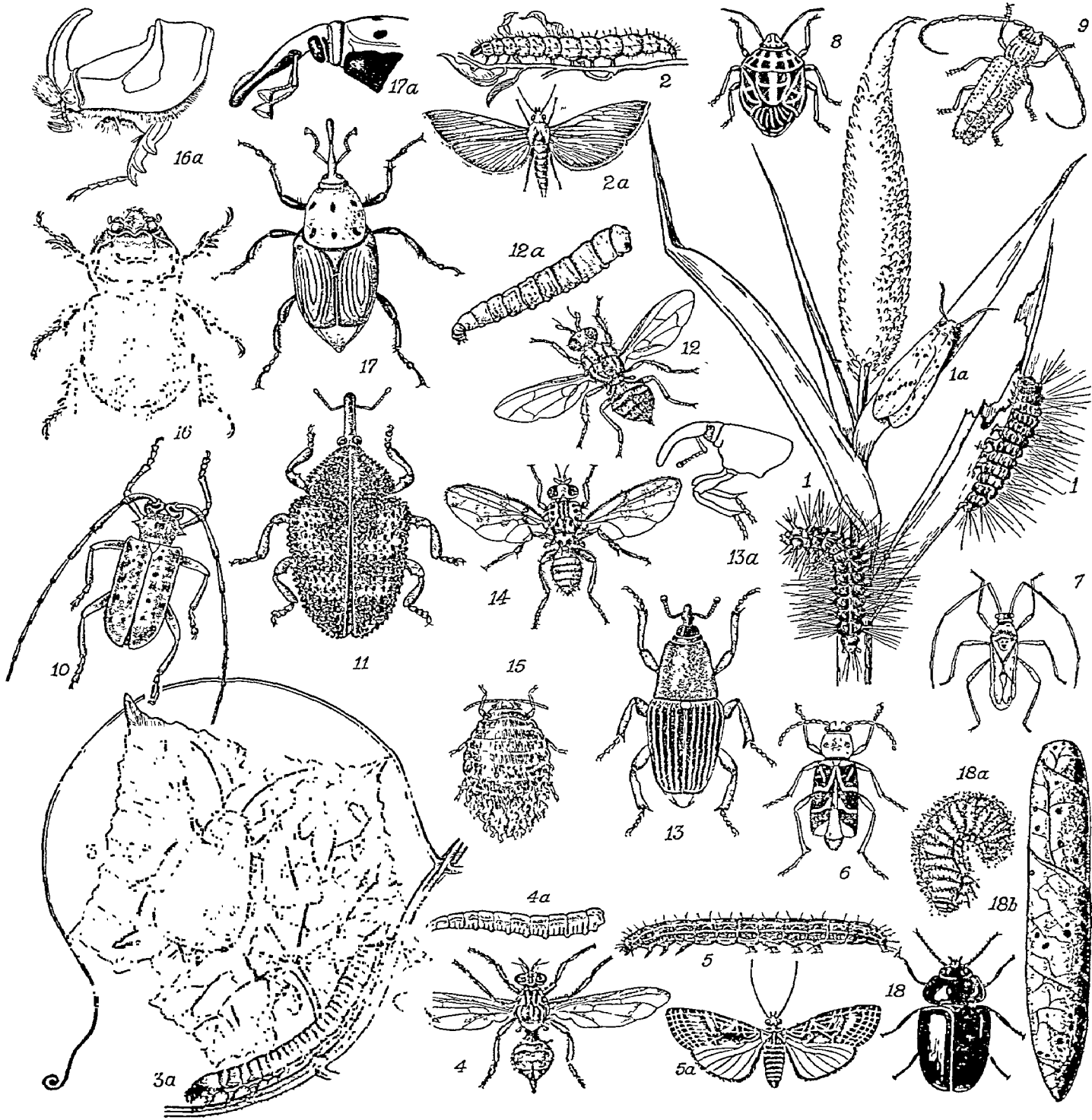

कृष्ट पौधों तथा संगृहीत कृषि उत्पादों के हानिकारक कीट

(1) साल रोपेदार इन्की (एम्सेबदा एलबिस्ट्रिया) ज्वार पाद पर ( $\times 9$ ); (1a) गलम ( $\times 9$ ); (2) तिन की पत्ती धीर फनी की इन्की (एंडीगट्टा कंडालाइनसिस) ( $\times 2\frac{1}{2}$ ); (2a) गलम ( $\times 2$ ); (3) लान कट्टर भृंग (मोनोकोफोरा फोवार्डकोसिस) वनटी की पतियों की गाता हुआ; (3a) लारवा ( $\times 4$ ); (4) कुकरबिट पल मकरी (डाकल कुकरबिटो) ( $\times 3$ ); (4a) मेगट; (5) तम्बाकू की इन्की (प्रोटोनिया लिटुरा) ( $\times 1\frac{1}{2}$ ); (5a) गलम ( $\times \frac{1}{2}$ ); (6) काफ़ी तना वेधक (जाइलोट्रकस श्वेड्डीविस) ( $\times 1\frac{1}{3}$ ); (7) पाय मच्छर (हेलोपेटिस एप्टेनो) ( $\times 2$ ); (8) चमेनी (एप्टेलिया कसियाटा) ( $\times 2$ ); (9) तना मंगक भृंग (स्वीनियम रिसेटर) (पगली धाकार); (10) नारंगी तना वेधक (मोनोकेमस वस्टीनार्ड) (पगली धाकार); (11) धाम की गुटनी का पुन (क्रिटोरिकता मेजोकेरी) ( $\times 4$ ); (12) धाम फल मकरी (डाकल फेलजिनियम) पादा ( $\times 3\frac{1}{2}$ ); (12a) मेगट; (13) केन का मून पुन (शाम्पोपोलीडोम लाइरस) ( $\times 3$ ); (13a) निर का पारवीय टय; (14) घेर फल मकरी (कार्पोसाइया बेमुवियाना) ( $\times 4$ ); (15) मेव का रोपेदार एकम (इरिप्रोमोसा सैनिज़रम) पगलीन माटा ( $\times 10$ ); (16) गैरा भृंग (ओरिक्टस रोकोतरस) (पगली धाकार); (16a) नर का पारवीय टय; (17) साल लार पुन ( $\times 1\frac{1}{2}$ ); (17a) नर के निर का पारवीय टय; (18) सिगरेट भृंग (सैलिपोडरमा सेरीकोन) ( $\times 8$ ); (18a) तम्बाकू की पतियों के दरा लारवा ( $\times 8$ ); (18b) सविप्रत मिगार भृंग के निष्पावन छिद्र महिद्र

जाता है या मर जाता है। कभी-कभी प्ररोहों पर प्ररोह घुन, एलसाइडिस मिस्टिकस के कारण भी पिटिकाएँ बन जाती हैं। वी-एच-सी या डी-डी-टी के छिड़काव या प्रकीर्णन से इन नाशक-कीटों की रोकथाम की जा सकती है।

जूट (कारकोरस जातियाँ) की उत्तम फसल की कसौटी है रेजे की लम्बाई। इस कारण वे नाशकजीव जो पौधे की वाढ़ रोकते हैं या रेजे को छिन्न करते हैं, गंभीर माने जाते हैं। प्रारम्भिक अवस्था में जूट के पौधे पर लेफिग्मा एक्सिगुभा हुन्नर और डायानोसिआ आन्लीका वाकर जैसी यूथी इल्लियाँ, और जूट का अर्धलूपर, एनोमिस सेव्युलिफेरा गुएने आक्रमण करके फसल की वाढ़ को रोकते हैं। पर्णखनन-भृंग, टैक्सिस पैसिफिका और पीला माइट, हैमीटारसोनोमस लेटस वैक्स, पेड़ को कमजोर कर देते हैं। जूट का घुन, एपिअन कार्कोराई मार्शल इस फसल का एक और भयंकर नाशक है। यह घुन या तो नये पौधे के ऊपरी प्ररोह में अंडे देता है जिससे अगल-अगल प्ररोह विकसित हो जाते हैं, या वयस्क पौधे की पत्तियों के कक्ष में अंडे देता है जिससे ग्रव रेशों को काट डालते हैं। कभी-कभी ब्रेकी-ट्राइपोस पोर्टण्डोसस भोगुर भी जूट की फसल के लिए नाशकजीव सिद्ध होते हैं। वी-एच-सी या डी-डी-टी के छिड़काव या प्रकीर्णन से इनमें से कई नाशकजीवों की रोकथाम की जा सकती है। चूना-गंधक छिड़काव से माइट का नियंत्रण किया जा सकता है।

सन हेम्प के छोटे पौधों का पिस्सू भृंग, लांगीटासस बेलगो-मेन्सिस जैकोवी और टिड्डे क्षति पहुँचाते हैं। बढ़ती हुई फसल पर सन हेम्प गलभों, उटीयाइसा पुलकेला लिनियस, एरजीना क्रिबेरिया क्लर्क और ए. सिरिञ्जा क्रैमर की इल्लियों के आक्रमण की सम्भावना रहती है। शिखर प्ररोह का वेधन पिटिका निर्मायक गलभों, एनारमोनिया स्यूडोनेक्टिस मेयर द्वारा होता है। कभी-कभी कैप्सिड वग, रंगमस इम्पोस्ट्युनीटस डिस्टेंट, से ग्रस्त होकर पूरी फसल नष्ट हो जाती है। डेकनी हेम्प, हिविस्कस कनेविनस लिनियस के छोटे पौधों को इल्लियाँ क्षति पहुँचाती हैं और वाढ़ में वयस्क पौधों का वेधन प्ररोह वेधक घुन, एलसी-डोडिस लिओपारडस ओलिवर और ए. एफैवर करते हैं। गनभों को हाथ से चुनकर या जाली में पकड़ कर इन नाशकजीवों की रोकथाम की जा सकती है। प्रकाश-पाग और चिपकने वाली तल्लियाँ भी इन गलभों को पकड़ने के लिये काम में लई जाती हैं यदि फसल गम्भीर रूप से ग्रस्त हो तो डी-डी-टी के छिड़काव या प्रकीर्णन से लाभ हो सकता है।

रामवांस (एगेव अमेरिकाना लिनियस) के पेड़ के केन्द्रीय प्ररोहों के आधार पर राइनोसेरोस भृंग, ओरिक्टिस राइनोसेरोस लिनियस, आक्रमण करके क्षति पहुँचाता है।

नकदी और बागानी फसलों-गन्ने के प्रमुख नाशकजीव दीमक, वेधक गलभ, लीफ हापर, मीली वग और मीली विग हैं। इनमें से वेधक और लीफ हापर गम्भीर क्षति पहुँचाते हैं।

गन्ने की कलमों पर सफेद दीमकों, मुख्यतः ओडोण्टोटर्मिस (साइक्लोटेर्मिस) ओवीसस रैम्बर जाति के दीमकों के आक्रमण का भय रहता है। रोपने से पूर्व कूंडों में एलिट्रिन या वी-एच-सी के विकीर्णन द्वारा कलमों को दीमकों से बचाया जा सकता है।

वेधक गलभ, आरजायरिया स्टिक्टीकैल्पिस हैम्पसन और डाय-ट्रोइया विनोसाटा वाकर प्रतिनिधि तना वेधक हैं; शिखर प्ररोह वेधक

या श्वेत वेधक, स्किरपोफागा नाइवेल्ला फैनोसिकस शिखर के प्ररोह का वेधन करता है। पंजाब में पंजाब वेधक, वाइसीटिया स्टेनिला हैम्पसन, फसल के तैयार होने के कुछ पूर्व प्रगट होता है किन्तु फिर भी प्रायः गन्ने की फसल को नष्ट कर देता है। प्रकन्द वेधक, एमेलोसेरा डिप्रेसेला (स्विनहो) टिलरों और प्रकन्दों पर आक्रमण करता है और कभी-कभी इसके द्वारा बहुत क्षति होती है। वेधक-मुक्त कलमें लगाकर, ग्रस्त पौधों को उखाड़ कर और अण्ड समूहों को नष्ट करके फसल की रक्षा की जा सकती है। नये पौधों पर मिट्टी चढ़ाकर तुरन्त सिंचाई कर देने से भी क्षति में कमी आती है। भारतवर्ष के कुछ भागों में अण्ड परजीवी, ट्राइकोग्रामा माइन्पूटम रिसे की सहायता से इस कीट पर जैव नियंत्रण का प्रयास किया गया किन्तु विशेष सफलता नहीं मिली।

गन्ने पर कई रस-चूषक वग आक्रमण करते हैं और कुल मिलाकर इस फसल को काफी क्षति पहुँचाते हैं। गन्ने का लीफ हापर, पायरिला परस्पुसिल्ला वाकर, बहुधा बड़ी तेजी से संख्या में बढ़ता है जिससे फसल की वाढ़ रुक जाती है और रंग पीला पड़ जाता है। गन्ने की सफेद मक्खी, एल्युरोलोबस बैरो-डेन्सिस, पत्ती की निचली सतह पर आक्रमण करती है और प्रायः गम्भीर नाशक-कीट सिद्ध होती है। मीली वग की विभिन्न जातियाँ भी गन्ने की शत्रु होती हैं जिनमें से सैकेरीकोकस सैके-राई सबसे सामान्य है। यह पर्ण आवरण से ढके हुए जोड़ों पर प्रहार करती है। पंजाब के कुछ भागों में काला वग, मैक्रो-पेस एक्सकैवेटस डिस्टेंट, गन्नों को विशेष हानि पहुँचाता है।

भारतवर्ष के कुछ हिस्सों में जुलाई से अक्टूबर के बीच गन्ने की फसल को घान और खरीफ के टिड्डों, हीरोग्लाइफस वैनिग्रान फैनोसिकस और ही. नाइयोरेप्लेटस से भी भारी नुकसान पहुँचाने की सम्भावना रहती है। इन नाशक-कीटों की रोकथाम फसल पर वी-एच-सी का प्रकीर्णन करके की जा सकती है।

तम्बाकू (निकोटिआना टैबैकम लिनियस) और अन्य संवेदन-मंदकों (नार्कोटिकों) पर भी कीटों का आक्रमण होता है। नर्सरी में तम्बाकू की पौधों पर और खेत में तम्बाकू के छोटे पौधों पर तम्बाकू की इल्ली, प्रोडोनिया लिट्यूरा फैनोसिकस इतनी संख्या में देखी जाती है जिससे कि फसल नष्ट हो सकती है। उत्तर भारत में कटवर्म, एप्रोटिस यिप्सिलोन, भोगुर और टिड्डे भी फसल पर आक्रमण करते हैं। तम्बाकू की विगपता एवं उसका बाजार मूल्य पत्तियों की निष्कलंकता पर निर्भर करता है इसलिए फसल को नाशकजीवों से मुक्त रखना उत्पादक की दृष्टि में अत्यन्त महत्वपूर्ण है। एफिड, माइजस परसिकी, कपास की सफेद मक्खी, ब्रेमेजिया टैबैकाई और तम्बाकू के वग, एंगाइटेटस टेन्सू से ग्रस्त पौधों को पर्ण-कुंचन रोग हो जाता है। चने की इल्ली, हेलियोयिस अर्मोजेरा हुन्नर, वीज वनने के लिये छोड़े हुए पौधों की सम्पुटिकाओं पर आक्रमण करती है। यह नाशकजीव अफीम की डोडों और गाँजे के शिखर प्ररोहों और पुष्पक्रमों पर भी आक्रमण करता है किन्तु गाँजे का प्रमुख शत्रु टेट्रानिकस टिलेरिअस लिनियस जाति का माइट है। उत्तर भारत में कभी-कभी अफीम की पौधे को प्रारम्भिक अवस्था में गुजिया घुन, टेनिमेकस इण्डिकस लग जाता है। अधिकतर नाशक इल्लियों और घुनों का नियंत्रण वी-एच-सी या डी-डी-टी के प्रकीर्णन द्वारा और एफिड और माइट नाशकों का नियंत्रण

क्रमशः डायजिनोन और गन्धक-चूने के छिड़काव द्वारा किया जाता है।

प्रायद्वीपीय भारत के पश्चिमी आर्द्र तट पर काली मिर्च (पाइपर नाइग्रम लिनियस) के बहुवर्षीय वगीचे लगाये जाते हैं। इन स्थानों में स्केल और मीली वग इस फसल को ग्रस्त करते हैं। काली मिर्च के प्रधान शत्रु हैं: काली मिर्च का पिस्सू भूंग या पोल्सू भूंग, लांगीटारसस नाइग्रोपेनिस मातचुल्स्की, जो इसके सरस-फलों में अण्डे देता है। अण्डे से निकलने के बाद ग्रव सरस-फलों को खाकर खोखला कर देते हैं। प्युपा बनने के कुछ पूर्व ग्रव टपक कर भूमि में प्युपा बना लेते हैं। भूंगों के इन प्युपों को नष्ट करने के लिए काली मिर्च की बेलों के चारों ओर की मिट्टी को निरन्तर गोड़ते रहना चाहिए। दक्षिण भारत में काली मिर्च का पेशी शल्क, माइटिलेस्पिस पाइपेरिस ग्रीन और काली मिर्च का मीली वग, स्पूडोकोक्स विरगेटस गम्भीर नाशकजीव हैं। इनका नियंत्रण क्रमशः मच्छली के तेल से बने विरोजा सावुन और मैलाथियोन के छिड़काव द्वारा किया जाता है।

पान की बेल (पाइपर बेटल लिनियस) को कभी-कभी मीली वग, फेरीजियना विरगेटा से हानि पहुँचती है, किन्तु पान का सबसे नाशक-कीट मच्छर वग, डिसॉफक्टस पोलाइट्स वाकर हैं। बम्बई क्षेत्र में डि. मेसेरम अधिक सामान्य है। वयस्क वग कोमल पत्तियों का वेधन करता है और पान की बेल पर अंडे भी देता है। अंडों में से जो छोटे-छोटे वग निकलते हैं वे भी उसी प्रकार कोमल पत्तियों को वेधते हैं। वयस्क और निम्फ वर्गों को चिपचिपे सूपों और शंकुओं द्वारा जालों और पार्श्वों में पकड़ना और प्रतिकर्षक मिश्रणों का छिड़काव करना इनके नियंत्रण के उपयुक्त साधन बतलाये गये हैं। पाइपेरम चूर्ण के प्रकीर्णन द्वारा भी इन वर्गों का नियंत्रण सम्भव है।

नील (इंडिगोफेरा एरेवटा हॉरवुसटेटर) का प्रमुख नाशक-कीट नील साइला, एराइटेना पंक्टोपीनिस है जो शिखर के प्ररोह पर आक्रमण करके फसल की वाड़ को रोक देता है।

हल्दी (करवयूमा लांगा लिनियस), अरारोट (क. अंगुस्टो-फोलिया राक्सवर्ग) और अदरक (जंजिबर ऑफिसिनल रास्को) पर पर्ण इल्लियाँ, पंक्टोथ्रिप्स इण्डिकस जाति के थ्रिपों और स्टिफेनाइटिस टाइपिकस डिस्टेंट जाति के टिजिड वग का आक्रमण होता है। डाइकोकोसिस पंक्टिफेरेंसिस गुएने की इल्ली हल्दी और अदरक के प्ररोहों को वेधकर फसल को नष्ट कर देती है। हल्दी की तितली की इल्ली, यूडैस्पेस फोलस क्रेमर, भी इन फसलों को बहुत हानि पहुँचाती है। जीरे और धनिये पर लेफिमा एक्सिगुआ हुन्नर की इल्ली और दो चूपक कीट, पुष्प-मुंड वग, और एक एफिड, आक्रमण करते हैं।

इलायची (एलेटरिया कार्डमोमम मैटन) पर कई नाशक-कीट आक्रमण करते हैं। उन वन प्रदेशों में जहाँ इलायची की खेती की जाती है, यूटेरोट कनारैका मूर की इल्लियाँ किसी-किसी वर्ष बहुत बड़ी संख्या में प्रगट होती हैं। वृक्षों को विपन्न करने के पश्चात् इल्लियाँ अपने रेशम के धागों की सहायता से नीचे की वनस्पति पर (जिनमें कि इलायची की फसल भी होती है) उतर आती हैं। इलायची को इससे काफी हानि पहुँच सकती है। इलायची का थ्रिप, टेनियोथ्रिप्स कार्डमोमाई अय्यर, गम्भीर नाशकजीव है। यह फूलों और कोमल सम्पुटिकाओं का वेधन करके फसल का विनाश करता

है। जड़ का घुन, प्रोडिओक्टेस हेमैटिकस शेनोलात, प्रकन्दों और मिथ्या स्तम्भों को वेध डालता है और केरल में इसे पुंज-विगलन रोग का कारण माना गया है।

पश्चिमी घाटों के विभिन्न भागों में दालचीनी (सिनामोमम-सेलेनिकम ब्रेयन) पर साइलिड वग, पौरोसाइला डिप्रैसा, पाया जाता है। इस नाशक-कीट के वयस्क और निम्फ पेड़ की पत्तियों और प्ररोहों पर पिटिकाएँ बनाते हैं।

कुछ पहाड़ी इलाकों में कपूर जायफल और लौंग के वृक्षों पर मृदु शल्क (लिसेनियम जातियाँ) की कुछ जातियाँ पाई गई हैं।

कोको (थियोब्रोमा ककाओ लिनियस) की फलियाँ मीली वग, स्पूडोकोक्स सिट्टाई, से ग्रसित होती हैं। कोको का थ्रिप, सेलीनोथ्रिप्स र्थ्रोसिक्टस गियार्ड वगीचों में कोको का अति नाशकजीव सिद्ध होता है।

काफी की पत्तियों पर विभिन्न इल्लियाँ, भूंगों और रस-चूपक कीटों का आक्रमण होता है किन्तु इस फसल का सबसे घोर शत्रु हरा वग, कोक्स विरिडिस ग्रीन, है। श्रीलंका में मुख्यतः इस कीट के कारण ही बड़े पैमाने पर काफी की खेती बन्द हो गई है। दक्षिण भारत में काफी का तना वेधक, जाइलो-ट्रेक्स ब्वेड्रीपेस शेनोलात भी प्रमुख नाशक-कीट है। कभी-कभी शाट-होल वेधक, जाइलेवोरस मोसंटेटाई, भी फसल को बहुत हानि पहुँचाता है।

उत्तर तथा दक्षिण भारत में चाय की फसल क्रमशः चाय के मच्छरों, हेलोपेल्टिस थाइवोरा वाटरहाउस तथा हे. एण्टोनाई से बुरी तरह ग्रस्त होती है। यह नाशक-कीट प्रफुल्लों पर आक्रमण करते हैं। वयस्क और अल्पवयस्क वर्गों के वेधन से प्ररोह मुरझा जाते हैं। लाल मकड़ी या चाय का लाल माइट, टेड्रानिकस वायोब्युलेटस वुडमेसन भी पत्तियों के नये प्रफुल्लों पर आक्रमण करता है। कोप्टोटरमिस जाति की दीमक स्वस्थ चाय के झाड़ों के सारकाष्ठ में अपने घोंसले बना लेती है। पेड़ पर शल्क कीटों, पर्ण-हापरों, पादप जुओं, थ्रिपों, और माइटों के भी कभी-कभी आक्रमण होते रहते हैं। पत्तियों को कई जातियों की इल्लियाँ खा सकती हैं, जैसे लाल स्लग, हेटेरुशिया-सिगाला मूरे, लूपर, बुजुरा जाति; नेटिल या जिलेटिन ग्रव, थोसिया, पारासा और बेलिप्पा जातियाँ; वंगवर्म, सैंडविच इल्ली, सिंकलारा जाति, कंकड़ा इल्ली, स्टैरिपस जाति और वंच इल्ली, एण्ड्रेक्स जाति। तनों और शाखाओं पर आक्रमण करने वाले कीटों में शाट-होल वेधक, जाइलेवोरस फोरनिकेटस एरिक्स-सन, प्रमुख हैं। यह श्रीलंका और दक्षिण भारत के कुछ भागों में चाय की फसल का एक गम्भीर नाशक-कीट है।

सिनकोना लेजेरियाना एोएन्स के पौधों के वर्षों के आरम्भ में काकशेफर भूंग, होलोट्रिकिया रेपेटिटा और राइजोट्रोस रूफस एरो से विपन्न की सम्भावना रहती है। चाय के मच्छर, हेलोपेल्टिस जातियाँ और डिसॉफक्टस ह्युमेरेलिस वाकर भी कोमल प्ररोहों को हानि पहुँचाते हैं। भूमिगत प्रवों का विनाश करके और वीज-क्यारियों को कच्चे तेल के पायस के जलीय घोल से सींच कर इन नाशकजीवों पर नियंत्रण रखा जा सकता है।

श्रीलंका और केरल में खड़ के पेड़ (हीबिया ब्रेजिलि-एंसिस म्यूलर) की छाल पर कभी-कभी छाल भक्षी इल्लियाँ, कोमोक्राइटिस और एयरेस्टिस जातियों का आक्रमण होता है। बेंटोसेरा खस लिनियस के ग्रव तने का वेधन करते हैं।

ग्लिफ्टोटरमिस डाइलेटेस जाति की दीमक कभी-कभी पेड़ पर आक्रमण कर इसके सारकाष्ठ में घोंसले बना लेती हैं। कुछ शल्क कीट, जैसे एस्पीडियोटस, सायनोफाइलाई, सैंसेशिया (लीसे-नियम) नाइग्रा बहुधा टहनियों और पत्तियों पर पाये जाते हैं।

साग भाजी की फसलें—वैंगन (सोलैनम मिलॉजीना लिनियस) के नाशक-कीट मुख्यतः वेवक, पर्ण भक्षक और कभी-कभी कुछ चूषक कीट होते हैं। पर्ण भक्षी सोन पंखी भृंग (लेडी बर्ड वीटिल), एपिलेकना 28-पंक्टेटा फैंब्रीसिकस प्रायः क्षतिकारी सिद्ध होता है; यह ग्रव और वयस्क दोनों ही अवस्थाओं में फसल पर आक्रमण करता है। यह भृंग वैंगन के अतिरिक्त अन्य साग-भाजी की फसलों जैसे आलू, टमाटर और विभिन्न कुकरवटों (खीरा वर्गीय) पर भी आक्रमण करता है। लेसविंग वर्गों की कुछ जातियाँ जैसे यूरेथियस एकाइनस डिस्टेंट वड़ी सख्या में वैंगन के छोटे पौधों पर प्रजनन करती हैं; वयस्क पेड़ एक मीली बग, फिनाकोक्स इन्सोलिटस ग्रीन की कॉलोनिनों से ग्रसित होते हैं। एम्पोस्का डेवास्टैन्स डिस्टेंट नामक जैसिड पत्तियों को रोग ग्रस्त कर देता है। गुलाबी इल्ली, ल्यूसीनोडेस आरबोनेलिस गुएने पहले पौधे के गिखर प्ररोहों का वेवन करती है और फिर फलों का वेवन करती है जिससे इनका बाजार मूल्य घट जाता है। यूजोफेरा पाटिसेला वेवक तने का वेवन करता है। ग्रसित प्ररोहों कलियों और फलों को नष्ट करके और खेती की उन विधियों को प्रयोग में लाकर जिनसे कि पौधे की अत्यधिक वृद्धि होती है, इन नाशक-कीटों पर नियंत्रण प्राप्त किया जा सकता है। सोन पत्री भृंगों और कुछ चूषक कीटों की रोकथाम के लिए ग्रसित पौधों पर डी-डी-टी या वी-एच-सी का प्रकीर्णन या छिड़काव किया जाता है।

टमाटर (लाइकोपरसिकॉन एस्क्यूलेन्स मिलर) के नाशक-कीटों में एपिलेकना जातियाँ और कच्चे फलों को खा डालने वाली चने की इल्ली, हेलियोयिस आर्माजेरा हुन्नर उल्लेखनीय हैं। इन कीटों का हाथ से चुनकर और आमाशय कीटनाशियों के प्रयोग द्वारा सफल नियंत्रण किया जा सकता है।

कुकरवटोसी कुल की बहुत-सी उगाई जाने वाली साग भाजी की फसलों जैसे कि खीरे, कद्दू और करेले के पौधों पर प्रारम्भिक अवस्था में कद्दू के लाल भृंग, ओलैकोफोरा फोवाई-कोलिस लूकास का आक्रमण होता है। यह केवल पत्तियों को ही नहीं खाता बल्कि इसके ग्रव जड़ को भी क्षति पहुँचाते हैं। इनमें से कुछ फसलों के पुष्प ग्रव धारीदार फफोला भृंग, माइले-ब्रिस पस्टुलेटा थनवर्ग, द्वारा नष्ट हो जाते हैं। डेक्स कुकरवटो, डे. सिलियेटस और डे. कौडेटस फैंब्रीमिकम नामक फल-मक्खियों के मंगट फलों को नष्ट करते हैं। इन लताओं की पत्तियाँ प्रायः चिचिडे के अर्बलूपर, प्लूसिया (फाइटोमेटा) पेपोनिस फैंब्रीसिकस की इल्लियों से ग्रसित होती हैं। विभिन्न प्रकार के बग (एस्पॉगोपस जातियाँ) और पादप जुएँ (एफिस जातियाँ) पत्तियों को रसहीन कर देती हैं। करेले के प्ररोहों पर पिटिका मक्खी, लसिप्रोप्टेरा फ्लेकाटा फेल्ड आक्रमण करती है और इस प्रकार दूरस्थ प्ररोहों पर पिटिकाएँ बन जाती हैं। एपिलेकना जातियों के भृंग लौकी (लेजिनेरिया साइसिरेरिया स्टैण्डले) के अतिरिक्त लगभग सभी कुकरवटों पर आक्रमण करते हैं। लौकी पर प्लूम शलभ, स्फीनाक्स कैफ़र जेल आक्रमण करता है। वी-एच-सी या डी-डी-टी के प्रकीर्णन द्वारा इनमें से कई नाशक-

कीटों की रोकथाम की जा सकती है। ग्रसित फलों का विनाश करके और मक्खियों को जहरीले शीरे में फंसा कर फल-मक्खियों पर नियंत्रण किया जा सकता है।

भिंडी (हिबिस्कस एस्कुलेन्स लिनियस) पर कपास के बहुत से नाशक-कीटों का आक्रमण होता है, जैसे चित्तीदार डोंडा कृमि, एरियास जातियाँ, कपास का लाल बग, डिसडरकस सिंगु-लेटस फैंब्रीसिकस, प्ररोह घुन, एलसिडोडिस एफेवर और कपास का जैसिड, एम्पोस्का डेवास्टैन्स डिस्टेंट। भिंडी के पुष्पांग धारीदार फफोला भृंगों, मायलेब्रिस फैंलेराटा पाल और मा. पस्टुलेटा थनवर्ग द्वारा विनष्ट होते हैं। इन नाशक इल्लियों और बगों का नियंत्रण डी-डी-टी के छिड़काव से और धारीदार फफोला भृंग को जाल द्वारा पकड़ कर किया जाता है।

सहजन के वृक्ष (मोरिंगा ओलीफेरा लामार्क) प्रायः लोमश इल्लियों, यूटेरोट मॉलीफेरा वाकर, के यूथों से ग्रसित हो जाते हैं। पत्तियों और फूलों की कलियों पर नूडी ब्लाइटियेलिस वाकर की इल्लियों का आक्रमण होता है। तने के चारों ओर जलती हुई मशाल लगाने से लोमश इल्ली का विनाश हो जाता है।

समशीतोष्ण क्षेत्रों में उगने वाली कूसीफेरी कुल की गोभी, पात गोभी, शलजम, मूली और कुछ अन्य साग भाजी की फसलें, साँ मक्खी, पर्ण भक्षी और पर्ण वेधी इल्लियों, कटवा सुडियों और पादप वर्गों (जिनमें पादप जुएँ और बग सम्मिलित हैं) से ग्रसित होती हैं। उद्यानों में उगाई जाने वाली फमलों, जैसे पात गोभी और मूली के और खेतों में उगाई जाने वाली राई, सरसों और तोरिया की फसलों के नाशक-कीट समान होते हैं। पत्तियों पर आक्रमण करने वाले नाशक-कीट हैं: सरसों की साफलाई, ऐथेलिया प्राक्सिमा जिसके लारवे इल्लियों से मिलते जुलते हैं, हीरक पृष्ठ गलभ, प्लेटेला मैक्यूलीपेनिस कुटिस; पात गोभी वेवक, हेल्थूला उण्डेलिस फैंब्रीसिकस और पात गोभी की तितली, पाइरिस ब्रेसिकी लिनियस जो उत्तर भारत के पर्वतीय क्षेत्रों की तलहटी तक ही सीमित है। रस-चूषक कीटों में पात गोभी फूंगा या रंगीन फूंगा, बंधाडा कूसीफेरास प्रायः महान-विनाशकारी सिद्ध होता है और सरसों की लाई, लिपेफिस एरिसिमाई डेविस कभी-कभी फसल को नष्ट कर देती है। कभी-कभी पात गोभी, गोभी और मूली के छोटे पौधों पर छोटा पिस्सू भृंग, फाइलोट्रेटा, कूसीफेरी और प्याज के थ्रिप थ्रिप्स टैबेकाई के भी आक्रमण होते हैं। इल्लियों को हाथ से चुनकर विनष्ट किया जा सकता है। डी-डी-टी या वी-एच-सी के छिड़काव या प्रकीर्णन से प्रायः सभी नाशक-कीट नष्ट हो जाते हैं।

मिर्च के पौधों पर थ्रिप्स, स्टिकटोथ्रिप्स डोरसेलिस हूड के आक्रमण से पर्ण-कुंचन रोग हो जाता है। खेत में रोपण से पूर्व यदि नर्सरी में ही पौधों पर तम्बाकू का चूर्ण भुरक दिया जाये तो थ्रिपों की रोकथाम हो सकती है। वी-एच-सी के प्रकीर्णन या छिड़काव से भी नियंत्रण सम्भव है।

गाकों में से चौलाई जातियों (अमेरेन्थस जातियों) पर तना वेवक घुन, हाइपोलिक्सस ट्रंकटुलस के आक्रमण से पिटिकाएँ जैसी बन जाती हैं। लैम्प्रोसीमा (नैकोलिया) जाति भी नन्हें पौधों पर आक्रमण करती है। ग्रसित पौधों के गिखर प्ररोहों को तोड़कर और घुनों को हाथ से पकड़कर नष्ट करना चाहिए; जंगली चौलाई के आसपास लगे पौधों को अवश्य उखाड़कर नष्ट

करना चाहिए क्योंकि फसल बीत जाने पर इधर-उधर उगे पेड़ घुनों के वासस्थल बन जाते हैं।

शकरकन्द (आइपोमिया बटेटास लामार्क) के नाशक-कीटों में स्फिक्स शलभ, हर्से कानवलबुलाई लिनियस, कछुआ भूंग, एस्पीडोमार्फा मिलियरिस फैन्नीसिकस और मेट्रीओना सरकमडाटा उल्लेखनीय हैं। शकरकन्द को सबसे अधिक हानि शकरकन्द के घुन, साइलस फौरमिकेरियस फैन्नीसिकस से पहुँचती है। यह घुन खेतों में कन्दों के भीतर अंडे देता है और गोदाम में पहुँचकर इन अण्डों का विकास होता है। इस घुन की वाधा को रोकने के लिए लताओं को गहरे रोपना चाहिये तथा समय-समय पर गोदामों का धूमन करते रहना चाहिए।

आलू (सोलैनुम ट्यूबेरोसम लिनियस) विभिन्न प्रकार के नाशक-कीटों से बाधित होता है। छोटे पौधों पर कटवा सुंडियों (एग्रोटिस और यूक्सोआ जातियों) के आक्रमण की आशंका रहती है। बढ़ती फसल पर कपास का जैसिड और एपिलेकना भूंग आक्रमण करते हैं। आलू का सबसे गम्भीर शत्रु आलू का शलभ (आलू कंद पतंगा), नारीमोडोमा ओपर-कुलेला है। यह एक पूर्ण खनिक है किन्तु इससे कन्दों को सर्वाधिक क्षति गोदाम में पहुँचती है। इससे ग्रस्त आलुओं को तुरन्त नष्ट कर देना चाहिए। आलू को बालू में संग्रहीत करके इस शलभ से बचाया जा सकता है। परिवहन के समय भी आलू को रोगमुक्त रखने की सावधानी बरतनी चाहिए।

खेत में प्याज और लहसुन को प्याज के थ्रिपों, थ्रिप्स टैवेकार्ड से क्षति पहुँचती है। धारीदार मूंगफली के थ्रिप, हेलेयोथ्रिप्स इण्डिकस कभी-कभी पत्तियों को चीरकर उनके रस को चूस कर प्याज को हानि पहुँचाते हैं। नियंत्रण के रूप में पौधों पर तम्बाकू के चूर्ण का प्रकीर्णन और तम्बाकू के काढ़े का छिड़काव किया जा सकता है। खेत की नियमित सिंचाई और गुड़ाई से इन नाशक-कीटों से रक्षा सम्भव है। बी-एच-सी के छिड़काव या प्रकीर्णन से भी रोकथाम में सहायता मिलती है।

हाथी रतालू (ग्रामोफोफैलस जातियों) की पत्तियों पर प्रायः लाल और काले चित्तीदार भूंग, गैलेयसिडा वाइकलर होप का आक्रमण होता है परन्तु इससे विशेष हानि नहीं पहुँचती है। संग्रहीत कंद प्रायः शल्क कीट, एस्पीडियोटस हार्टर्ड से बाधित हो जाते हैं। दक्षिण भारत में कसावा (टेपिओका) (मैनीहोट एस्कुलेप्टा क्रॉट्ज) के पौधों पर कभी-कभी शल्क कीट ओनि-डोमायटिलस एल्वस, आक्रमण करता है।

कोलोकेशिया कुछ ही कीटों से बाधित हो सकता है। श्वेत चित्तीदार-पिस्तू भूंग, मोनोलेप्टा सिगनाटा ओलिवर पत्तियों का भक्षण करता है। नियंत्रण के लिये आर्सेनेट चूर्ण का प्रकीर्णन उपयोगी सिद्ध होता है।

कूकान (कोलियस पार्वोप्लोरस वेंथम) कन्द की फसल, जो सामान्यतः पश्चिमी तट पर बोई जाती है, पिकनारमोन क्रिन्नाटा फैन्नीसिकस और फोस्टिया पायसुसालिस वाकर नामक पूर्णभक्षी इल्लियों के आक्रमण से ग्रस्त होती है। इनमें से पहली इल्ली को ब्रेकोनिड परजीवी, साइक्रोगेस्टर सैरी की सहायता से नियंत्रण में रखा जाता है। सेम की फसलों पर सेम की एफिस, एफिस क्रकीवोरा काँच का आक्रमण होता है। निकोटीन सल्फेट या पायरेथ्रम के छिड़काव से इस एफिस की रोकथाम की जा सकती है।

चारे और हरी खाद के पौधे

गाय-भैस और अन्य मवेशियों के चारे के अन्तर्गत घासों तथा जंगली और कृष्य पौधे आते हैं।

किन्ही-किन्हीं वर्षों चरागाहों पर सेना सुंडियाँ (आर्मीवर्म) जैसे सिरफिस यूनोपॅक्टा हावर्ड और सि. एल्बोस्टिग्मा मूरे और एक सुंडी, स्पोडोप्टेरा मोरीशिया वासडुवाल के आक्रमण हो जाते हैं। ये इल्लियाँ बहुत बड़े-बड़े भुंड बनाकर घास के मैदानों को स्थान-स्थान पर खाकर साफ कर देती हैं। ग्रस्त क्षेत्रों से निकले हुए शलभ, प्रजनन के लिए दूर चले जाते हैं।

कृष्य चारे की घासों पर भी इल्लियों के आक्रमण की संभावना रहती है, परन्तु इन घासों को बाजार भेजने के लिए समय-समय पर काटा जाता है इसलिए ये इल्लियाँ नाशकजीवों का रूप धारण नहीं कर पाती। ल्यूसर्न (मेडिकागो सैटाइवा लिनियस) और विभिन्न प्रकार के क्लोवर के मैदानों में ल्यूसर्न इल्ली, लेफिग्मा एक्सिगुआ हुन्नर का हमला दल बाँध कर होता है। कभी-कभी प्रोडीनिया लिटुरा फैन्नीसिकस की इल्लियों का भी बाधा हो जाता है। ल्यूसर्न पर पत्तियों के घुन, हाइपेरा जाति, का भी हमला होता है। इस घुन के हरे श्रव इल्लियों की भी भाँति, पत्तों का भक्षण करते हैं। ल्यूसर्न पर कई प्रकार के पादप जूँओं, विशेषतः एफिस क्रैसीवोरा काँच, का भी आक्रमण होता है। ल्यूसर्न की जड़ों का वेधन प्रायः स्फोप्टेरा पेरॉटेट्टाई गुएने करता है। यह कीट मूंगफली के तनों पर भी आक्रमण करता है।

सेस्वेनिया जातियों को पौध की अवस्था में दलबद्ध इल्लियाँ, यथा प्रोडीनिया जातियाँ, गम्भीर क्षति पहुँचाती हैं। से. ग्रैंडी-पल्लोरा पर्सून के प्ररोहों का वेधन प्ररोह घुन, एल्सीडोडिस व्यूवो फैन्नीसिकस करता है। इसके तनों पर वेधक-इल्ली, एजाइगोपलेप्स स्कैलेरिस फैन्नीसिकस के आक्रमण का भय रहता है। सेस्वेनिया की सभी जातियों की हरी फलियाँ वीज-चैलसिड, ब्रूकोफॅगस मेलिपेस गाहन द्वारा इस हद तक ग्रसित हो जाती हैं कि अगली फसल के लिए पर्याप्त मात्रा में वीज एकत्रित करना कठिन हो जाता है।

डाइप वृक्ष (एरिथ्रायना जातियाँ) छाया और हरी खाद के लिये लगाये जाते हैं। काली मिर्च, पान और अंगूर की बेलों को सहारा देने के लिये भी इन पेड़ों को रोपा जाता है। इसके नये कोमल प्ररोहों को प्रायः प्ररोह इल्ली, टेरेस्टिया मेटिकुलो-सेलिस गुएने वेध करके नष्ट कर देती हैं। यह इल्ली इस पेड़ की फलियों का भी वेधन कर डालती है। एक बड़े आकार का प्ररोह वग, साइक्लोपेल्टा सिस्सिफोलिया वेस्टवुड शाखाओं पर बड़े दलों में आक्रमण करता है जिससे पेड़ मुरझा जाता है। शाखाओं का मेखला भूंग कभी-कभी बहुत-सी शाखाओं को खाकर उनको मेखलित कर देता है।

धान उगाये जाने वाले क्षेत्रों में जंगली आक या मदार (कैलो-ट्रापिस जातियाँ) की पत्तियाँ हरी खाद के रूप में, बड़ी मात्रा में, प्रयुक्त की जाती हैं। इसकी पत्तियों का भक्षण डेनायस क्राइसिप्पस लिनियस तितली की इल्लियाँ करती हैं। आक का टिड्डा, पोसीलोसेरस पिक्टस फैन्नीसिकस केवल कैलोट्रापिस जाति के पौधों पर ही पाया जाता है और प्रायः इन पौधों को विपत्रित कर देता है। इसके फलों में एक घुन, पेरामीकोप्स फेरिनोसा वीडेमान अंड निक्षेपण करता है। अंडों से श्रव निकल कर रुई



में घुस जाते हैं। इसी प्रकार फल-मक्खी, डेक्स लॉगी-स्टाइलस वीडेमान के मँगट भी फलों को वेध कर हानि पहुँचाते हैं।

### उद्यान और छायादार वृक्ष

**गुलाब (रोजा जातियाँ)** - वसन्त ऋतु में काकशेफर भृंग प्रायः गुलाब के भाड़ों को विपत्रित कर देते हैं। गुलाबों पर नाशक इल्लियाँ, जैसे एकेइया जनाता लिनियस, स्टौरोपस आल्टर्नस वाकर और पारसा लेपीडा और शल्क-कीटों, मुख्यतः एस्पीडियोटस ओरेंटाई सिन. आनिडियेला ओरेंटाई का आक्रमण होता है। उपहिमालयी क्षेत्रों में गुलाब की पत्तियों को आज्ञे जाति की साँपलाई के ग्रव भी क्षति पहुँचाते हैं।

**चमेली वंश के पेड़ (जैस्मिनम जातियाँ)** - चमेली विभिन्न शल्क-कीटों, मीली बगों और टिजिड बग, लेप्टोफारसा अय्यराई ड्रेक के आक्रमणों के अतिरिक्त चमेली बग, एण्टेस्टिया कूसियाटा फैंनीसिकस से भी ग्रस्त होती है। इस बग के लग जाने पर कलियाँ मुरझाकर भड़ जाती हैं। इस नाशक-कीट का नियंत्रण पौधों पर वी-एच-सी के प्रकीर्णन द्वारा किया जा सकता है।

**कमल (नेलम्बो न्यूसीफेरा गर्टनर) और कुमुद (निम्फिया जातियाँ)** - कभी-कभी इसकी पत्तियों को सिमायरा कौन्सपर्स मूर और प्रोडीनिया लिदुरा फैंनीसिकस की इल्लियाँ खा जाती हैं। कलियों और पत्तियों पर पादप जुआँ, रोपैलोसाइफम निम्फी लिनियस और थ्रिप भी लग जाते हैं।

**कनेर (नीरियम औलिण्डर लिनियस)** - इसकी भाड़ों को कभी-कभी जमुहाँ, डाइलेफिला नेराई लिनियस और यूप्लोई कोर क्राम तितली की इल्लियाँ विपत्रित कर डालती हैं। ये पारलेटोरिया ओली काल्व शल्क-कीट से भी ग्रसित हो सकते हैं।

उद्यान के क्रोटन (कोडीयम जातियाँ) मीली बगों, आइसेरिया इजिप्टिआका डुगलस और फेरीजियाना विरगेटा तथा उष्ण गृह थ्रिपों, हेलियोथ्रिपस हेमोरांडैलिस द्वारा बुरी तरह से ग्रस्त हो सकती हैं। तने का मेखला कीट, स्थेनियास ग्रिसेटर फैंनीसिकस टहनियों को मेखलित करके हानि पहुँचाता है। तुलसी (ओसिमम संकटम लिनियस) का पौधा भी एक छोटे काले लेसाविंग बग, मोनैन्थिया ग्लोब्युलीफेरा वाकर से आक्रान्त हो जाता है। आर्टेमिसिया (समरौ) के पौधों पर टिजिड बग, लेप्टोफारसा अय्यराई ड्रेक के आक्रमण हो सकते हैं। छँटाई तथा तम्बाकू के काढ़े के छिड़काव से कीटों पर नियंत्रण किया जा सकता है।

**बकुल (मिम्बुसाप्स एलेंजाई लिनियस)** का वृक्ष दक्षिण भारत में काले थ्रिप, आरहेनोथ्रिप्स रामाकृष्णी हुड से प्रायः ग्रस्त हो जाता है और आक्रमित पत्तियाँ नलिकाकार पिटिकाओं में रूपान्तरित हो जाती हैं।

**गुलदाउदी (त्रिलेनियमम जातियाँ)** - गुलदाउदी की पत्तियों को प्रायः पर्ण लपेट, लैम्प्रोसीमा इण्डिकेटा फैंनीसिकस तथा डायक्रीसिया जातियाँ और प्रोडीनिया लिदुरा फैंनीसिकस की इल्लियाँ हानि पहुँचाती हैं। पर्ण-खनक, फाइटोमाइजा एट्री-कोरनिस भी इसकी पत्तियों को हानि पहुँचाता है। टिजिड बग, गेलिएटस रिटायरियस डिस्टेंट और एफिड, मैकोसाइफोनिएला-सेनबार्नाई गिलीज जैसे रस-चूसक कीट भी इसको क्षति पहुँचाते हैं। उत्तर भारत में ट्राइपेनी एमोना मक्खी के मँगट गुलदाउदी के पुष्प शीपों में घुसकर फूलों को खराब कर देते हैं।

**गुल मेंहदी (इम्पेटियन्स जातियाँ)** - जमुहाँ, थेरेटा-ओल्डेन-लैण्डो फैंनीसिकस की बड़ी इल्लियाँ गुल मेंहदी के पौधों को विपत्रित कर देती हैं और मॉल्टियेलमा बालसमीनी मातचुल्स्की घुन तनों और शाखाओं पर पिटिकाएँ बनाते हैं।

शल्क कन्द (लिलियम जातियाँ, क्रोकस जातियाँ और क्राइनम जातियाँ) पौलीटेला ग्लोरिओसी फैंनीसिकस और ब्रिथिस क्राइनाई फैंनीसिकस शलभों की मखमली काली इल्लियाँ उद्यानों की लिलियों को गम्भीर हानि पहुँचाती हैं।

**गुलखैरा (एलथिया रोजिया कैवेनिलिस) और सूर्यमुखी (हेलि-एन्थस जातियाँ)** नामक हिबिस्कस जातियों पर प्रायः चित्तीदार सूडियों, पर्ण लपेट इल्लियों, लाल और धमिल बगों, फफोला भृंगों और शल्क-कीटों का आक्रमण होता है। इनमें से अधिकतर कपास की फसल पर पाये जाते हैं। चने की इल्ली, हेलियोथ्रिथस आर्मोजेरा हुबनर कभी-कभी इनकी पत्तियों और पुष्प-मुंडों का भक्षण करती हैं।

**पारिजात (निक्टैन्थिस आरबोर-ट्रिस्टिस लिनियस)** के प्ररोहों, पत्तियों और कलियों पर एक लेसियोकैम्पिड इल्ली, मेटानैस्ट्रिया हिरटेका क्रैमर और एक सूक्ष्म लेपीडोप्टेरीय कलिका इल्ली का आक्रमण होता है।

**चम्पक (माइकेलिया चम्पका लिनियस)** - पश्चिमी घाटों के वृष्टि-प्रचुर क्षेत्रों, विशेषतः मालावार, में चम्पक के नवीन वृक्षों की पत्तियों पर अवावील-पुच्छी-तितली, पैपीलियो अग्रामैमनीन लिनियस की इल्लियों के आक्रमण का भय रहता है। इसकी इल्लियाँ वर्षा ऋतु में बड़ी संख्या में प्रगट होती हैं और शाखाओं का विपत्रण कर देती हैं।

**जटौफा जातियों पर मीली बग विशेषतः स्यूडोकोकस विरगेटस और हेमिलिसेनियम इम्ब्रिकैन्स ग्रीन जैसे शल्क-कीटों का आक्रमण होता है।**

**इक्सोरा जातियाँ एस्पीडियोटस ट्राइलोविटिफोरमिस ग्रीन नामक शल्क-कीट से ग्रस्त होती हैं।**

**आइपोमिया और बोगेनविलिया की कई जातियाँ नाशक-कीटों से मुक्त होती हैं। तने का मेखला भृंग, स्थेनियास ग्रिसेटर फैंनीसिकस बेलों को किसी-किसी मौसम में क्षति पहुँचाता है।**

**साइकड और फर्न जैसे शोभाकारी पौधे, जो कि काँच घरों और फर्न घरों में रखे जाते हैं, शल्क-कीटों से, विशेषतः चिओनेस्पिस डाइलेटेटा ग्रीन से ग्रस्त होते हैं।**

**मिर्लिंगटोनिया होर्टेन्सिस लिनियस पुत्र पर साखू-विपत्रक, हिल्लिई प्यरा क्रैमर का आक्रमण होता है।**

**एलेन्थस एक्सेल्सा रॉक्सवर्ग के बड़े पेड़ों को एलिग्मा नारसीसस क्रैमर और एट्टेवा जातियों की इल्लियाँ विपत्रित कर देती हैं। यह वृक्ष कभी-कभी शल्क-कीट, हेमिलिसेनियम इम्ब्रिकैन्स ग्रीन से गम्भीर रूप से ग्रसित हो जाता है। नीम (अजैडि-रेक्टा इंडिका ए. जसू) की पत्तियों को थोसिया जाति के नेटिल ग्रव से क्षति पहुँचती है। चाय का मच्छर, हेलोपेल्टिस एण्टोनाई भी नीम के नये प्रफुल्लों को भ्रूँभर कर देता है, जिससे टहनियाँ सूख जाती हैं। दक्षिण भारत के कुछ भागों में नीम के मीली शल्क, पुलविनेरिया मैक्सिमा की घनी कॉलोनियों से बाधित होकर नीम की पत्तियाँ समय से पहले ही भड़ जाती हैं।**

**टोनिका निविफेराना वाकर प्ररोह वेधक सेमल (साल्मेलिया मलाबारिका शाट और एंडलिवर) के पेड़ का गम्भीर नाशक-**

कीट हैं। सम्पुटिकाओं का वेधक, मुडेरिया कौनीफ्रांस मूर कोमल बीजों को खाता है और रई को खराब कर देता है।

बीफवुड वृक्ष, कैजुआरिना इक्विसेटिफोलिया लिनिग्रस के वगीचे पर कभी-कभी आइसेरिया इजिप्टिआका डुगलस, आ. फोर्मीकैरियम और पेरीसेरिया (आइसेरिया) परचेजाई जैसे मीली वर्गों की कॉलोनियों और लेवियोप्रोक्टस जातियों के आक्रमण हो सकते हैं। तनों पर कोलोस्टेर्ना स्केनेटर फैंनीसिकस भृंग के ग्रवों के आक्रमण की सम्भावना रहती है। यह छोटी शाखाओं के छल्ले उतार देता है और उन्हें पीस डालता है।

सिरिस (अल्विजिया लेबेक वेंथम) के प्ररोहों पर साइलिड वग, ऐरीटैना जातियों का आक्रमण होता है जिनसे वे मुडकर गुच्छेदार बन जाती हैं। सेरैम्वाइसिड वेधक, जाइस्ट्रोसेरा ग्लोबोसा ओलि-वर इस वृक्ष का घातक नाशीजीव है।

बबूल (अकेशिया अरेविका विल्डेनो) पर दक्षिण भारत में प्रायः फंगट कृमि, क्लैनिया क्रैमेरियाई वेस्टवुड, तथा शंक्-कीट, ऐनामैलोकाक्स इंडिकस ग्रीन, आक्रमण कर देते हैं। सोलो-स्टर्ना स्पिनेटर फैंनीसिकस के ग्रव तने को वेध कर भीतर पहुँच जाते हैं और वयस्क कीट प्रायः नई शाखाओं की छाल को काट देते हैं। वाँस के कल्मों पर केलियोफोरा जातियों के मँगटों का तथा कल्म धुन, सिटोट्रैकेलस डक्स, का आक्रमण होता है जिसके ग्रव प्ररोहों में सुराख करते चलते हैं तथा बढ़ते हुए भागों को नष्ट कर देते हैं। कल्मों पर ओरेग्मा बैम्बूजी तथा आक्रोफेरा माण्डाना डिस्टैट का भी आक्रमण हो सकता है; दूसरा कीट एक पेंटाटोमिड वग होता है जो फूले हुए वाँसों पर लाखों की संख्या में प्रजनन करता पाया जाता है। सूखे वाँसों पर स्ट्रोमैटियम वाबेटम फैंनीसिकस तथा डाइनोडेरस जातियों का आक्रमण हो सकता है।

### फल और फलदार वृक्ष

भारत के विभिन्न मैदानी इलाकों में सिट्रस, आम, केला, अमरूद, सपोटा तथा कुछ अन्य उष्णकटिबन्धीय एवं उपोष्ण-कटिबन्धीय वृक्षों की बड़े पैमाने पर खेती की जाती है जबकि सेव, नासवाती, आड़ू, वादाम और अखरोट प्रायः पहाड़ी इलाकों में उगाए जाते हैं।

सिट्रस वृक्षों की नई पौधों तथा गमलों में लगाए गए कल्मी पौधों के मुख्य नाशकजीवों में पर्ण सुरंगी, फिल्लोक्विनस्टिस सिट्रेला जो अक्सर पौधे की वृद्धि को कम कर देते हैं, तथा नीवू-तितली, पेपिलियो डेमालियस लिनिग्रस की इल्लियाँ हैं जो नए-नए पेड़ों को विना पत्ती के कर देती हैं; बाद वाला कीट फसल के दिनों में भी इन पेड़ों को भारी क्षति पहुँचाता है। अनेक चूषक नाशकजीव फसलों की उपज को कम कर देते हैं। इनमें से सबसे गम्भीर सिट्रस सिला डायफोराइना सिट्राई है जो उत्तर भारत और विशेषकर पंजाब के क्षेत्र में फल के वगीचों को हानि पहुँचाता है। नारंगी तथा अन्य सिट्रस किस्मों पर मीली-विंग नामक कीटों की अनेक जातियाँ आक्रमण करती पाई जाती हैं। इनमें से एक जाति डायल्युराडीस सिट्राई ऐश-मिड से रस में कमी आती है तथा उपज में भी भारी कमी आ सकती है। भूमध्यसागरीय फल-मक्खी सेरेटाइटिस कैपिटैटा वीडेमान भारत में नहीं पाई जाती किंतु स्थानीय जातियाँ, डैक्स फेरुजिनियस फैंनीसिकस, डै. जोनेटस तथा डै. इन्सिसस वाकर

भारत के अनेक भागों में फसलों को भारी हानि पहुँचाती हैं। पकने वाले फलों के मुख्य नाशकजीव फल चूसने वाले शलभ हैं। ओथ्रेइस फुल्लोनिया तथा ओ. मॅटर्ना लिनिग्रस जो फल के छिलके में सुराख बनाकर भीतर का रस चूस लेते हैं जिससे फल-गलन उत्पन्न हो जाता है और वे भड़ जाते हैं। भारी क्षति पहुँचाने वाले स्तम्भ-वेधकों में मैसूर में पाया जाने वाला टहनीवेधक, केलिडोनियम सिक्टम गुएरिन तथा केरल का के. अर्जेण्टैटम उल्लेखनीय हैं; स्ट्रोमैटियम वाबेटम फैंनीसिकस एक भयंकर नाशकजीव है जो नागपुर में पाया जाता है; मोनोकैमस वस्टोर्जाई बंगाल, विहार तथा असम में पाया जाने वाला एक विनाशकारी वेधक है। छाल-भक्षी इल्ली, इंदरबेला क्वाडीनोटैटा वाकर नागपुर में पुराने वृक्षों को भारी नुकसान पहुँचाती है। इस पर तुरन्त नियंत्रण करने के लिए हाथों द्वारा अंडों और इल्लियों को चुनकर अलग कर देने का सुझाव दिया गया है। प्रभावित पत्तियों को या तो कतर दिया जाता है या उन पर से इल्लियाँ हटा दी जाती हैं फिर पौधों पर किसी प्रतिकर्षक अथवा कोट-नाशी का छिड़काव कर दिया जाता है। पके फलों को वाँस को टोकरियों से ढकना चाहिए ताकि चूषण-शलभ उन तक न पहुँच सके। डी-डी-टी तथा वी-एच-सी के छिड़कावों अथवा इनके प्रकीर्णन द्वारा इनमें से कई नाशकजीवों पर प्रभावकारी ढंग से नियंत्रण किया जाता है।

आम का पेड़ बहुत बरसों तक जीवित रहता है इसलिए यदि नाशकजीवों से उसकी रक्षा न की गई तो उपज पर काफी प्रभाव पड़ सकता है। आम के वृक्षों की पत्तियों पर अक्सर अरंडी स्लग, पैरासा लैपिडा क्रैमर तथा जंगली रेशम शलभ, क्राइयुला ट्राइफेनेस्ट्रेटा लग जाते हैं। पर्ण-कर्तक धुन, डेपीरोस मॉर्जिनेटस तथा पिस्सू, रिंकीनस मंजीफेरी मार्शल कोमल पत्तियों को नष्ट कर डालते हैं। कभी-कभी यूथी इल्ली, आर्योगा एक्सविनेसिया हैम्पसन के कारण पत्तियों में जाला लग जाता है और पत्तियों के गुच्छे के गुच्छे सूख जाते हैं। आम पर प्ररोह वेधकों तथा गाल कीटों का भी आक्रमण होता है। विहार तथा उत्तर प्रदेश के कुछ भागों में वृक्षों पर सिल्लिड वग ऐप्सिला सिट्रेलेटा के निम्फों द्वारा उत्पन्न होने वाला एक गम्भीर रोग, प्ररोह गाल, लग जाता है। इस सिल्लिड के नए-नए निम्फ प्ररोह के अंतिम सिरों पर अथवा पत्तियों के कक्षों में निकलते हुए पर्ण-मुकुलों पर आक्रमण करते हैं जिसके कारण प्रफुल्लनों के वजाय शंक्वाकार पेटी-जैसी गुटिका बन जाती हैं। आम के सबसे गम्भीर नाशकजीवों में आम के फुदके इडियोसेरस निवियो-स्पार्लंस, इ. ऐटॉकसोनाई तथा इ. क्लाइपिएलिस हैं जो पुष्पक्रम में लग जाते हैं जिससे फल बैठ नहीं पाते। इनमें से पहली जाति दक्षिण भारत में पाई जाती है जबकि शेष दो जातियाँ उत्तर भारत में पाई जाती हैं। पेड़ों पर डी-डी-टी छिड़कने से इन नाशकजीवों पर नियंत्रण हो सकता है। आम के कोमल प्ररोह एवं पुष्पक्रम पर कभी-कभी आम मीली वग ड्रोसिका मंजीफेरी ग्रीन गभीर रूप में लग जाता है जिसके कारण फलों का लगना रुक जाता है और वे समय से पहले भड़ जाते हैं। पेड़ों के तनों पर ग्रीज की पट्टी लगाने से इस नाशकजीव को नियंत्रित किया जा सकता है ताकि निम्फ ऊपर चढ़ ही न पाएँ, या फिर डायजिनान के छिड़काव से भी नियंत्रण किया जा सकता है।

पेड़ पर लगे छोटे-छोटे आमों पर आम के गुठली-घुन, क्रिप्टो-रिक्स मैजीफेरी फैन्नीसिकस, का आक्रमण हो सकता है जिसके ग्रव गुठली को गरी में विकसित होते हैं तथा उसके भीतर हो प्युपा अवस्था चलती है, फल के पक जाने पर घुन बाहर निकलते हैं। क्रि. क्रिजिडस फैन्नीसिकस के ग्रव फल के गुदे को खाते हैं, जिससे कालान्तर में फल नीचे गिर पड़ते हैं। पकने की स्थिति में फलों पर डैकस फेरुजिनियस फैन्नीसिकस, डै. ज़ोनेटस तथा डै. डोर्सेलिस हेण्डल, फल-मक्खियों का आक्रमण हो सकता है। इन सबके मँगट गुदे में सुराख करते जाते हैं और फलों को खराब कर देते हैं। गिरे हुए फलों के घुनों को नष्ट कर देना, कड़ा करकट हटाना, तथा बाग की सामान्य सफाई रखना, ऐसे उपाय हैं जिनसे नाशकजीवों की रोकथाम में सहायता मिलती है।

आम के वृक्षों पर विविध प्रकार के स्तम्भ वेधकों का आक्रमण हो सकता है, जिनमें से वैंटोसेरा स्फोमैव्युलैटा डेगियर सबसे प्रमुख है। मोनोकेमस वर्स्टेजाई के ग्रव पूर्वी भारत में पेड़ों पर पाए जाते हैं। एक्थोफोरस सेरेण्टिकोनिन ओलिवर उत्तर भारत में पाया जाने वाला एक बड़ा भुंग है जो मिट्टी में सुराख करके जड़ों पर आक्रमण करता है। भुंगों के सुरंगों में से निकलने के पहले ही पेड़ों को गिरा कर लकड़ी काट ली जाती है। कभी-कभी नवरोपित आम वृक्षों पर अनेक शलक-कीटों का गंभीर आक्रमण हो जाता है।

केले (म्युसा जातियों) की पत्तियों पर कभी-कभी अनेक प्रकार की इल्लियों का आक्रमण हो जाता है, जैसे डायक्रिसिया आब्लीका वाकर, पेरिकेलिया रिसिनाई फैन्नीसिकस, पैरासा लैपिडा क्रैमर तथा प्रोडीनिया लिटुरा फैन्नीसिकस आदि। इन पेड़ों पर केला-ऐफिस, पेण्टोनोनिया नाइप्रोनबोसा भी लग सकता है जो केले के गुच्छशीर्ष-रोग वाइरस का वाहक होता है। किन्तु केले का सबसे भयंकर नाशकजीव मूल कांड घुन, कास्मोपौलिटीस सार्डिडस जर्मर है जो स्तम्भ के आकार पर अंडे देता है और उनसे निकले हुए ग्रव मूल कांड में घुम कर सुराख करते चलते हैं। यह नाशकजीव अत्र समूचे उष्णकटिबंधीय क्षेत्र में फैल चुका है। एक और घुन, केला-वेधक घुन, ओडायपोरस लांगिकोसिस ओलिवर, जो बिहार, उत्तर प्रदेश, बंगाल तथा असम में पाया जाता है, कूट-स्तम्भ में सुराख करता है और पौधे को नष्ट कर देता है।

अमरुद (सिडियम गुआजावा लिनियन) का सबसे गंभीर नाशक-कीट मीली शलक, पल्वीनेरिया सिडियाई है। इससे प्रभावित पेड़ों पर एक कालिल जैसा फफूंद अथवा धूसर चूर्ण मढ़ जाता है। फल-मक्खी डैकस फेरुजिनियस फैन्नीसिकस, के मँगट तथा अरंडी के समूट वेधक, डाइकोक्रोसिस पंक्टीफेरैलिस गुएने, की इल्लियाँ फलों के अंदर पहुँच जाती हैं और उन्हें नष्ट कर देती हैं। चाय-मच्छर, हेलोपेलिटिस ऐण्टोनाई दक्षिण भारत में नए प्ररोहों में सुराख करता है और फलों में स्कैव पैदा करता पाया गया है। ग्रस्त फलों को तोड़कर नष्ट कर देने से फल-मक्खी तथा प्रभावित पौधों पर वी-एच-सी अथवा डायजिनान के छिड़काव से मीली शलक की रोकथाम में सहायता मिलती है।

अनार (प्यूनिका ग्रैन्टम लिनियस) का सबसे भीषण नाशकजीव अनार-नितली, विराकोटा आइसोक्रैटीस फैन्नीसिकस, है जिसकी

इल्लियाँ फलों में सुराख करके बीजों को खा जाती हैं। यह नाशक-जीव साधारणतया समस्त मैदानी इलाकों में पाया जाता है। एक और तितली, एपिजाबंस ऐक्स फ्रुहस्टार्फर की इल्लियाँ कुमार्थू तथा देहरादून में फलों को इसी प्रकार से हानि पहुँचाती हैं। इनसे बचने के लिए बढ़ते फलों को कागज अथवा महीन कपड़े के थैलों में बंद कर दिया जाता है ताकि तितली उनमें अंडे न दे सके। नियंत्रण के लिए ग्रस्त फलों को नष्ट करने तथा तितलियों को हाथ-जालों से पकड़ कर नष्ट करने की सलाह दी जाती है।

अंगूर की बेल (वाइटिस विनिफेरा लिनियस) का एक सबसे बुरा नाशकजीव सूक्ष्म भुंग, स्केलोडाण्टा स्टिगिकॉलिस मातचुल्स्की (बम्बई-उड्ड्य) है जो छाल पर रहता है और अंत में पत्ती एवं पुष्पकलिकाओं पर आक्रमण करता है। यह अपने अंडे छाल पर ही देता है। अंडों से निकलने के बाद ग्रव जमीन पर आ गिरने हैं और अंगूर की जड़ों को खाते हैं। पत्तों पर स्फिंजिड इल्ली, हिप्पोटिआन सेलेरियो लिनियस लग जाया करती है जो कभी-कभी अंगूर की बेलों को पूरी तरह विपन्नित कर देती है। अंगूर की बेलों पर थिपों की एक जाति, राइफि-फोरोथिप्स क्यूण्टेटस हुड, शलक एवं मीली बग, जैसे ऐस्पो-डिओटस लैटेन्सि, लेकैनियम लांग्युलम डुगलस तथा पल्विनेरिया मैक्सिमा के भी आक्रमण हो सकते हैं। फलों पर पिच्छक शलभ, आक्सोपिटलस रेग्युलस मेअर की इल्लियाँ लग जाती हैं यह शलभ मैसूर और श्रीलंका में पाया जाता है। अंगूर की बेल का बलयी भुंग, स्थेनियास प्रिसेटर फैन्नीसिकस शाखाओं के दूरस्थ भाग में अंडे देता है। ये शाखायें बाद में मुर्झा कर सुख जाती हैं। अंगूर की बेल के चैफर ग्रव, ऐडोरेटस जातियाँ, जड़ों में लगते हैं। जिन शाखायों में छल्ले बन चुके हों उन्हें नष्ट कर देना तथा भुंगों को बिलग कर देने से इस बलयी भुंग पर नियंत्रण प्राप्त हो जाता है; अन्य दशाओं में डी-डी-टी, निकोटीन सल्फेट अथवा मछली के तेल के रोजिन साबुन के छिड़काव से इन नाशकजीवों को नियंत्रित करने में सहायता मिलती है।

कृष्ण अंजीर (फाइकस जातियाँ) पर कभी-कभी निम्नलिखित कीटों की इल्लियों का आक्रमण हो जाया करता है: एगनेइस फाइकस फैन्नीसिकस, फाइकोडीस माइनर मूर तथा फा. रेडिएटा जिनसे पेड़ों का विपन्न हो जाता है; तथा स्तम्भ वेधक, वैंटोसेरा स्फोमैव्युलैटा डेगियर जो कुछ स्थानों पर गंभीर नाशकजीव के रूप में पाया जाता है। इन नाशकजीवों को या तो यांत्रिक विधियों द्वारा अथवा वी-एच-सी का प्रकीर्णन करके रोका जा सकता है।

एक छोटा घुन, आकिरोमेरा आर्टोकार्पाई मार्शल पश्चिमी घाट तथा मैसूर के कुछ भागों में बढ़वा कटहल (आर्टोकार्पास इटैग्रा मेरिल) की कलियों एवं नन्हें फलों पर लग जाया करता है जिससे ग्रस्त फल वृक्ष से झड़ जाते हैं। एक इल्ली, मार्गरोनिया सीजैलिस वाकर स्तम्भ में छेद करती है। इसके नियंत्रण के लिए वेधक-छिद्रों में पेट्रोल अथवा कैल्सियम साइ-नाइड के घूमन की सलाह दी जाती है। ग्रस्त एवं गिरे हुए फलों तथा कलियों को नष्ट कर देने से तथा घुनों को चुन कर नष्ट कर देने से कलिका घुन की रोकथाम हो जाती है।

शरीफे (अनोना स्क्वेमोसा लिनियस) के फलों पर मीली बग, फेरिसियाना विगॅटा, के लगने की संभावना रहती है।

कुब्जी इल्ली, कैरिया सव्टिलिस वाकर, जामुन (सिजिगियम क्यूमिनाई स्कोल्स) के नए पौधों पर लग जाती हैं और पौधों का विपत्रण कर देती हैं। फलों की गुठली में बहुधा वैंलेनिनस सी-एल्बम फैंनीसिकस नामक घुन लग जाया करता है।

नेफोप्टेरिक्स यूग्रैफेला की इल्लियों से सपोटा (एकरस जपोटा लिनियस) के प्ररोह मुरभा जाते हैं।

बेर वृक्ष (जिजिफस जातियाँ) के मुख्य नाशकजीव बेर फल-मक्खी, कार्पोमाइया वेसुवियाना कॉस्टा, तथा वेधक इल्ली, मेरिडार्किस साइरोडीस मेअर हैं।

लीची (लिची चाइनेन्सिस सोनेरेंट) के मुख्य नाशकजीव लीची पर्णकुंचनी माइट, एरियोफाइस जाति तथा छालभक्षी इल्ली, इंदरवेला क्वाडीनोटेटा वाकर हैं। यही इल्ली लोकाट (एरिओवाटिआ जैपोनिका लिडले) पर भी लग जाती है। चूना-गंधक के छिड़काव से माइट का और वेधक-छिद्रों में पेट्रोल के धूमन से छालभक्षी इल्ली की रोकथाम होती है।

शहतूत (मोरस जातियाँ) की जड़ों में कभी-कभी भृंग-वेधक ग्रह लग जाते हैं।

काजू के वृक्षों (ऐनाकार्डियम आक्सीडेण्टेल लिनियस) की पत्तियों पर ककाओ थ्रिप, सेलेनोथ्रिप्स र्ब्रोसिक्टस, की कॉलोनियों का आक्रमण हो सकता है। प्रायः मच्छर-वग हेलोपेल्टिस एण्टोनियाई नई प्ररोहों में सुराख कर देता है।

अननास (अनानास कोमोसस मेरिल) पर सामान्यतः कोई कीट आक्रमण नहीं करता। कभी-कभी मीली बग, स्पूडोकोक्स ब्रेविपेस के आक्रमण का उल्लेख मिलता है।

सिंघाड़े (ट्रापा जातियों) को बहुधा, गैलेरुसेला बिरमैनिका जैकोबी नामक भृंग से गंभीर हानि पहुँचती है।

आमला (एमब्लिका ऑफिसिनेलिस गर्टनर) पर बेटूजा स्टाइलोफोरा स्विनहो की इल्लियाँ लगती हैं जिससे प्ररोहों में गोली पिटिकायें बन जाती हैं। मीली बग, स्पूडोकोक्स जाति, पौधे के कोमल भागों पर आक्रमण करते हैं। नीला घात्विक-हरा बग, स्कुटेलेरा नोविलिस फैंनीसिकस फलों को चूसता है।

कैथा (फैरोनिया लिमोनिया सिंगल) तथा बेल अथवा विल्व (ईगली भारमेलोस कोरिया) पर यूजोफेरा प्लम्बियाइफेशियेला हैम्पसन तथा आज़िरोप्लोसे कार्पोफैगा की इल्लियाँ फलों पर लगती हैं और गूदे में छेद कर देती हैं। पिस्सू भृंगों की दो जातियाँ उत्तर भारत में क्लाइटिया पिक्टा बैली तथा दक्षिण भारत में क्ला. इंडिका जैकोबी बेल के नए प्रफुल्लनों पर प्रजनन करतीं तथा भारी क्षति पहुँचाती हैं।

पपीते (कैरिका पपाया लिनियस) पर भारत में कोई गंभीर नाशकजीव आक्रमण नहीं करता।

सेव, नाशपाती, आड़ू तथा बादाम की खेती पहाड़ी प्रदेशों तक ही सीमित है। कुछ नाशकजीव जैसे कि सैन जोजे शल्क-कीट तथा सेव का लोमश ऐफिड, जो यूरोप तथा पश्चिमी एशिया में इन फलों पर लगते हैं, भारत में भी लगते पाये गये हैं। इनके अतिरिक्त और भी नाशकजीव हैं जो अभी तक इस देश में प्रवेश नहीं पा सके हैं और यह आवश्यक है कि भारत में इनके प्रवेश को रोकने के लिए सीमाओं पर संगरोधी प्रतिबंध कड़े कर दिए जाएँ।

पश्चिम पाकिस्तान में सेव, आड़ू तथा बादाम पर पाए जाने वाले पश्चिम एशियाई नाशकजीवों में सेव कलिका शलभ, स्पाइलोनोटा आसेलेना शिफरमुलर, सेव का सफेद टसक शलभ,

यूप्रॉक्टिस सिग्नेटा ब्लांश, एरमाइन शलभ, हाइपोनोम्यूटा पडेला लिनियस, सेव का कार्डालिग शलभ कार्पोफैगा पोमोनेला लिनियस, खूवानी प्ररोह वेधक, ऐनासिया लिनिएटेला, छिद्ररोग वेधक, स्कोलिटस ऐमिग्डेलाई गुएरिन, खूवानी कैलिड, यूरीटोमा सैम्सो-नोवाई आड़ू का काला तना-एफिस, टेरोक्लोरस (लेक्स) पसिकी, जैतून सिल्ला, यूफिल्यरा ओलिवाइना (कोस्टा); तथा जैतून फल-मक्खी, डैक्स ओलिई फैंनीसिकस बँर. एशियाटिका सिल्वेस्ट्री सम्मिलित हैं। किन्तु भारत के फल उगाने वाले क्षेत्रों में इनके द्वारा हानि पहुँचने की सूचना नहीं है।

सैन जोजे शल्क, क्वाड्रेस्पिडिओटस पॉनिसिओसस कश्मीरी सेवों का एक भीषण नाशकजीव है और पहले ही भारत के अनेक भागों में फैल चुका है। इसी प्रकार सेव का लोमश ऐफिस, इरिओसोमा लैनिजरम भारत में दूर-दूर तक फैल चुका है। नाशपाती का सिल्ला, सिल्ला पाइरिकोला फोस्टर उत्तर पश्चिम सीमांत प्रदेश में आमतौर पर पाया जाता है और उत्तर प्रदेश में कुमायूँ में पाया गया है। असम में सेवों पर दो फल घुनों, डिस्सेरस फ्लेचराई मार्शल तथा डि. मैलिग्नस मार्शल; एक प्ररोह वेधक, ऐलिसडोडीस मैलाई मार्शल तथा एक टहनी मेखलक, लिंडा निप्रोस्कुटेटाफे का आक्रमण होता रहता है। सेव का तना वेधक भृंग, ईओलेथ्योज सार्टा साल्स्की, कश्मीर में पाया जाता है। डोरिस्थेनीज हूजेलाइई रेटेनवाखर कुमायूँ, पंजाब तथा हिमाचल प्रदेश में सेव के पेड़ों की जड़ों में लग जाता है। इन राज्यों में सेव के वागों में टेण्ट इल्ली, विलसिओ-कैम्पा इंडिका वाकर तथा अनेक विपत्रक एवं फल-भक्षी भृंगों से, जैसे कि, मेलोलान्था, ऐडोरेटस एवं ऐनोमेलो जाति द्वारा भी हानि पहुँचती है।

आड़ू, बादाम और खूवानी पर तीन ऐफिडों: हरा ऐफिड, माइजस पसिकी, पत्ती कुंचक ऐफिड, एन्युरैफिस हेल्काइसी तथा आड़ू का मीली ऐफिड, हायलोप्टेरस अरंडिनस फैंनीसिकस का आक्रमण हो सकता है। स्फेनाप्टेरा लैफेरटियाई थामसन कश्मीर, उत्तर प्रदेश तथा दिल्ली में आड़ू, नाशपाती एवं बेर का गम्भीर शत्रु है। डैक्स जोनेटस तथा डै. फेरुजिनियस फैंनीसिकस आड़ू के फलों को हानि पहुँचाता है। सैन जोजे शल्क तथा एक अन्य शल्क, स्पूडोलेकैस्पिस पेंटेगोना भी आड़ू पर लगते हैं।

पूरे हिमाचल प्रदेश तथा असम की पहाड़ियों पर 900 से 3,300 मी. की ऊँचाई पर जंगली अखरोट (जुलैस रेजिया लिनियस) पर एक घुन, ऐलिसडोडीस पोरेक्टिरॉस्ट्रस मार्शल का आक्रमण होता रहता है। यह घुन वसंत में शीतनिष्क्रियता के बाद बाहर आता है, पत्तियों एवं पुष्प कलिकाओं को खाता है और फिर नए फलों को ग्रस्त करने लगता है।

नारियल (कोकोस न्यूसिफेरा लिनियस) तथा सुपारी (अरीका कटेचू लिनियस) भारत में उगाए जाने वाले प्रमुख ताड़ हैं। पंखिया खजूर (वोरैसस फ्लैवेलिफर लिनियस) तथा जंगली खजूर (फोनिक्स सिल्वेस्ट्रिस रॉक्सवर्ग) अनेक स्थानों पर अर्ध-जंगली अवस्था में पाए जाते हैं। नारियल की काली शीर्ष इल्ली, नेफोप्टिस सैरिनोपा मेयर पंखिया खजूर, जंगली खजूर तथा तालिपात (कोरिफा अम्ब्रैक्यूलिफेरा लिनियस) पर भी आक्रमण करता पाया जाता है। गेंडा भृंग, ओरिक्टोस राइनो-सेरास लिनियस शीर्षस्थ संपत्रक वृत्त के आघार में छेद करके काफी हानि पहुँचाता है। भृंग मृत तनों एवं गोबर की खाद

में प्रजनन करता है। लाल ताड़-घुन, रिंकोफोरस फेरेजिनियस ओलिवर खजूर तथा सागूताड़ (मेट्रांजाइलान जातियाँ) का घोर शत्रु है। यह घुन पेड़ के रिसते हुए रस की गंध से आकर्षित होता है। यह क्षतिग्रस्त अथवा रोगग्रस्त ताड़ों के तनों में अंडे देता है जिससे अंततः शीर्षस्थ प्ररोह मर जाते हैं। पादप यूक, सेरेंटैफिस लैटेनिई बासडुवाल कभी-कभी ताड़ों के नए पौधों पर पाया जाता है और यह मैसूर में सुपारी-ताड़ों का प्रबल शत्रु सिद्ध हुआ है। महस्यली टिड्डी, शिस्टोसेर्का ग्रीगैरिया तथा बम्बई की टिड्डी, पतंगा सक्सिक्टा लिनियस पश्चिमी समुद्रतट पर उगने वाले नारियल तथा सुपारी-ताड़ों का विपन्नण करते हुए पाए गए हैं। उत्तर पश्चिम भारत में भी खजूर के पेड़ों को इसी प्रकार महस्यली टिड्डी द्वारा हानि होती देखी गई है। इसके प्रजनन स्थानों को ढूँढ़ कर नाशकजीव को उसकी प्रारम्भिक अवस्थाओं में ही मार देना इसकी रोकथाम का मुख्य उपाय है। शीर्षहीन तथा गिरे हुए पेड़ों को तुरंत हटा देना चाहिए क्योंकि नाशकजीव उनमें प्रजनन-स्थान बनाते हैं। कहीं-कहीं कीटनाशी छिड़काव कारगर सिद्ध हुआ है। कुछ विशेष ऋतुओं में ब्रैकोनिड वरें काली-शीर्ष इल्लियों के प्राकृतिक शत्रुओं की तरह कार्य करते हैं जिससे कुछ हद तक नियंत्रण सम्भव हो जाता है।

### टिड्डियाँ

टिड्डी (गण - ओरियोप्टेरा, कुल - एक्किडिडी) टिड्डे के समान कीट हैं यद्यपि वे आकार में कुछ बड़ी और यदाकदा भारी संख्या में प्रवृद्धित होती हैं तथा वृन्द बना कर दूर-दूर तक यात्रा करती हैं। ये अत्यन्त खाऊ होती हैं और उपयोगी पौधों को अपार क्षति पहुँचाती हैं। टिड्डियाँ दो अवस्थाओं में पाई जाती हैं: एकल तथा यूथी, जिनके बीच कई संक्रमण रूप आते हैं। ये दो प्रावस्थाएँ एक दूसरे में परिवर्तनशील हैं: एकल प्रावस्था की संततियों को यदि भीड़ की दशा में पाला जाए तो वे यूथी प्रावस्था में बदल जाती हैं तथा यूथी प्रावस्था को अलग रख कर पाला जाए तो वे पुनः एकल प्रावस्था में आ जाती हैं। विश्व के विभिन्न भागों में मिलने वाली लगभग एक दर्जन टिड्डियों में से भारतीय प्रदेशों में पाई जाने वाली नाशकजीव टिड्डियाँ ये हैं - महस्यली टिड्डी शिस्टोसेर्का ग्रीगैरिया, प्रवसन टिड्डी लोकस्टा माइग्रैटोरिया लिनियस, तथा बम्बई-टिड्डी पतंगा सक्सिक्टा लिनियस। टिड्डी की जातियों पर विस्तृत जानकारी टिड्डियों से संबंधित लेख में मिलेगी।

### इमारती वृक्षों के नाशकजीव

वन वृक्षों के नाशक-कीटों को चार प्रमुख श्रेणियों में रखा जा सकता है: वेधक, विपन्नणक, रस-चूसक तथा अन्य नाशक-कीट।

### वेधक

वेधकों में अधिकतर भृंग (कोलिओप्टेरा), शलभ तथा तितलियाँ (लेपिडोप्टेरा) हैं। भृंगों के वयस्क एवं लारवा दोनों ही, तथा शलभों के लारवा लकड़ी को वेधते हैं। भृंग पेड़ों की छाल पर अथवा लकड़ी के भीतर मुरंगों में अंडे देते हैं। हाइमेनोप्टेरा के अंतर्गत आने वाले कुछ वयस्क कीट तथा दीमकों (आइसोप्टेरा) की कर्मों एवं सैनिक प्रजातियाँ भी वेधकों के रूप में कार्य करती हैं।

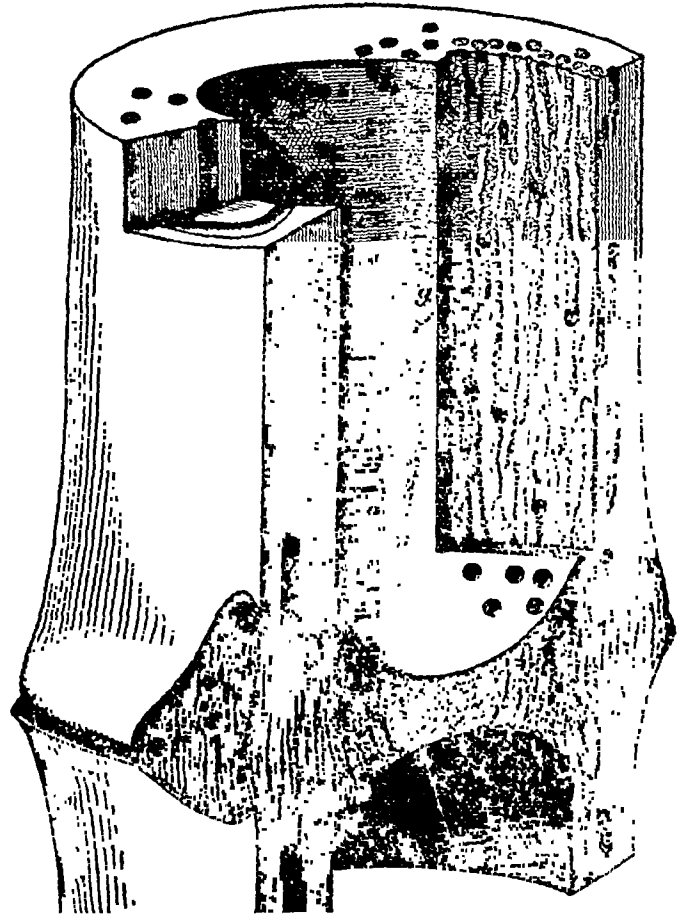

चित्र 36 - वाँस (डेंड्रोकेलैमस स्ट्रिक्टस नीस) पर आक्रमण करते हुये डाइनोडेरस जाति (घुन)

अधिक महत्वपूर्ण कोलियोप्टेरी वेधक हैं: सूखी और अर्धशुष्क लकड़ी के बुरादा वेधक अथवा घुन जो गिराए गए वृक्षों एवं सूखी इमारती लकड़ी पर, जिनमें लट्ठे तथा तख्ते दोनों सम्मिलित हैं, लग जाते हैं, भृंग गहरे भूरे रंग के तथा छोटे आकार (लंबाई, 2-8 मिमी.) के होते हैं। डाइनोडेरस ब्रेविस हार्न, डा. मिन्यूटस फैब्रीसिकस तथा डा. आसेलैरिस स्टीफेन्स वाँस पर लगते हैं। वयस्क भृंग कटी या खुरची हुई सतहों में से वेध कर भीतर पहुँच जाते हैं। नर-मादा का समागम मुरंगों के भीतर होता है और वहीं पर अंडे भी दे दिए जाते हैं। अंडे से निकलने वाले लारवे ऊपर और नीचे, तब तक साराख करते चलते जाते हैं जब तक कि सारा वाँस छलनी नहीं हो जाता। प्यूपे भी इन्हीं खोखली मुरंगों में बनते हैं। वयस्क भृंग या तो उड़कर निकल जाता है या पुरानी मुरंगों में ही दूसरी पीढ़ी को जन्म देता है। वर्ष में कम से कम तीन पीढ़ियाँ जन्म लेती हैं। वयस्कों के प्रकट होने का सर्वोच्च काल मार्च-अप्रैल, जून-जुलाई तथा सितम्बर-अक्तूबर होते हैं। डिपो में अल्पकालिक (1 वर्ष तक) संग्रह के दौरान कर्मों पर 0.5-1% वी-एच-सी या 5-10% डी-डी-टी द्वारा उपचार (डुबाने या छिड़काव)

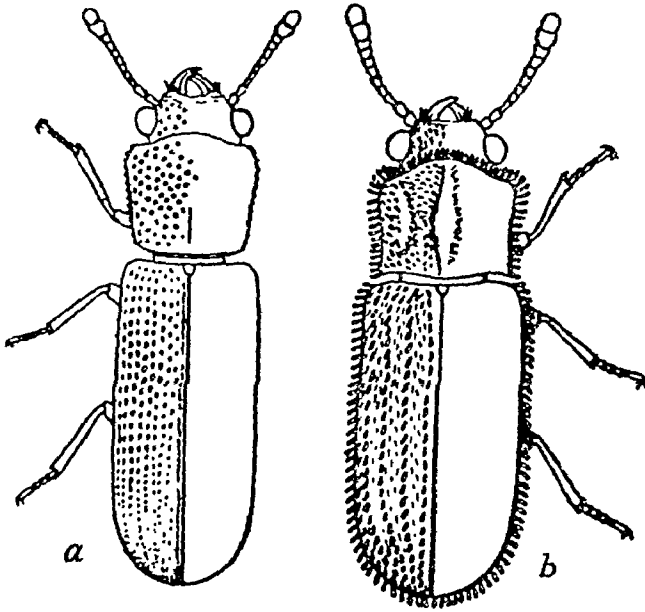

चित्र 37—(a) लिक्टस ऐफ्रीकानस लेस्ने (×10) का धुन;  
(b) मिथिया र्यूगिकॉलिस वाकर (×18) का धुन

करने से नियंत्रण संभव है. दीर्घकालीन सुरक्षा के लिए कोलतार क्रियोसोट का उपचार किया जाता है जिसे अधिक कारगर बनाने के लिए ऊतकों में प्रविष्ट हो जाने देना चाहिए. इमारती लकड़ी के अन्य गंभीर वास्ट्रिकिड शत्रुकीट इस प्रकार हैं: हेटेरो-वास्ट्रिकस ईक्वैलिस वाटरहाउस, लिक्टस बुनियस स्टीफेन्स, लि. ऐफ्रीकानस लेस्ने, मिथिया र्यूगिकॉलिस वाकर, राइजोपर्था डोमिनिका फर्नीसिकस, साइनोजाइलान एनेली लेस्ने, सा. क्रैसम लेस्ने तथा जाइलोथिप्स फ्लैविपेस इल्लाइ.

वेधको के आक्रमण के प्रति निश्चिन्त रहने के लिए संग्रह भण्डारों का दो वार, मार्च और अक्टूबर के महीनों में, निरीक्षण करना वांछनीय है. प्लाईवुड में प्रयोग किए जाने वाले केसीन-चूना सरस में प्रायः कापर क्लोराइड, सोडियम फ्लोराइड अथवा सोडियम आर्सेनाट जैसे पूतिरोधी सम्मिलित रहते हैं जो वेधक लारवा के लिए कुछ हद तक विपरीत होते हैं. फीनाल-फार्मेल्डीहाइड रेजिन बंधक से कवक, दीमक तथा वास्ट्रिकिड वेधक प्रविष्ट नहीं हो पाते. दियासलाई के लिए इस्तेमाल में आने वाली चट्टों एवं छिद्रियों को वोरिक अम्ल या जिंक क्लोराइड में डुबाने अथवा इन्हीं के गाढ़े विलयनों का चट्टों पर छिड़काव करने से क्षति नहीं हो पाती. सोडियम फ्लुओसिलिकेट के 10% जलीय विलयन अथवा एक भाग कापर सल्फेट और तीन भाग आर्सेनिक पेन्टाक्साइड के 4% जलीय विलयन द्वारा राइजोपर्था डोमिनिका से मज्जा की पूर्ण सुरक्षा की जा सकती है. गोदामों की सामान्य स्वच्छता द्वारा (कूड़ा करकट जमा न होने देने अथवा जलाने की लकड़ी के चट्टों को न लगाने से) सिनाजाइलान जातियों से बचा जा सकता है.

वृक्ष वेधक—सिरेम्बिसिडी वृक्षवेधकों का एक महत्वपूर्ण कुल है. ये भृंग आकार में बड़े (लम्बाई, 10-50 मिमी.) होते हैं और इनकी शृंगिकायें लम्बी होती हैं. हाप्लोसॅरॅम्बिक्स स्पिन-

कोनिस न्यूमैन साल (शोरिया रोबस्टा गेटनर पुत्र) तथा कुछ अन्य वृक्षों का सबसे भयंकर शत्रुकीट है. यह भृंग 25-50 मिमी. लम्बा और गहरे भूरे रंग का होता है तथा वर्ष में इसकी केवल एक पीढ़ी होती है. पेड़ों से निकलने के बाद शीघ्र ही मानसून के प्रारम्भ होने अथवा उसके दौरान (जून-सितम्बर में) ये भृंग अच्छे, बड़े किन्तु दुर्बल साल वृक्षों की छाल में बनी दरारों में अंडे देते हैं. छोटे वृक्षों पर प्रायः इन भृंगों का आक्रमण नहीं होता और स्वस्थ वृक्षों पर केवल महामारी में ही आक्रमण होता है. 2 या 3 सप्ताह में अंडों से बच्चे निकल आते हैं. अब वेध कर रस-दारु में घुस जाते हैं और बाद में जब वे बड़े होते हैं तो अंतःकाष्ठ में पहुँच जाते हैं जहाँ वे समूचे तने और मुख्य शाखाओं में लम्बी, उप-वेलनाकार सुरंगें बनाते हैं. एक-एक वृक्ष में बहुत ज्यादा, यहाँ तक कि 1,000 तक लारवे रहते पाए गए हैं यद्यपि सामान्यतः यह संख्या इससे बहुत कम होती है. सफेद वेलनाकार ग्रव नवम्बर तक बड़े आकार का (आदमी की छोटी उंगली के बराबर) हो जाता है. इसका प्यूपीकरण वृक्ष की बाहरी सतह के समीप एक कक्ष में होता है, जिसके ऊपर एक शिरस्त्राण-रूपी कैल्सियमी आच्छद का प्लग लगा होता है. मई-जून में भृंग वयस्क हो जाता है किन्तु उसके 2 से 3 सप्ताह बाद तक शांत पड़ा रहता है, और जून-जुलाई में मानसून की पहली बौछार के साथ बाहर निकल आता है. इनका नियंत्रण मुख्यतः वनसंवर्धन एवं भौतिक साधनों द्वारा सम्पन्न होता है.

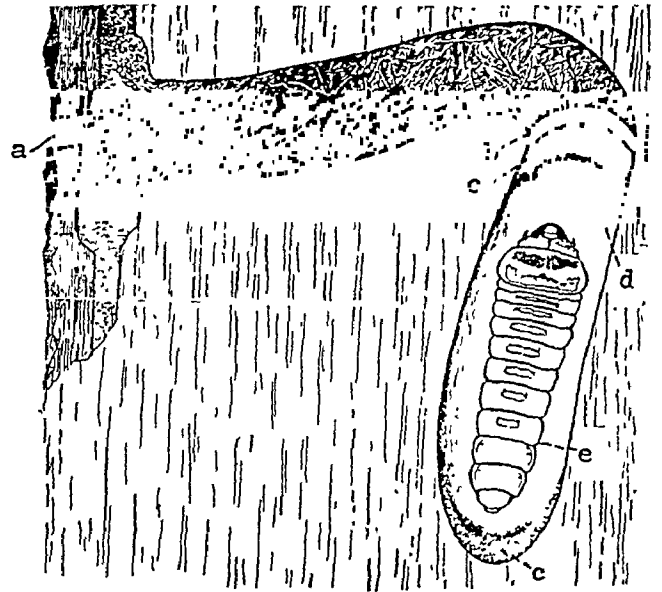

चित्र 38—साल वेधक हाप्लोसॅरॅम्बिक्स स्पिनिकोनिन न्यूमैन की साल, शोरिया रोबस्टा (गेटनर पुत्र) में लारवीय और प्यूपीय सुरंग और पूर्व प्यूपीय कक्ष में से होकर खड़ी काट (×½): (a) छाल में निस्तारण छिद्र; (b) कॅलकेरियस ओपरकुलम; (c) गुहा में बुरादे का अस्तर; (d) प्यूपा कक्ष; (e) पूर्व प्यूपीय अवस्था में विश्राम करता हुआ लारवा

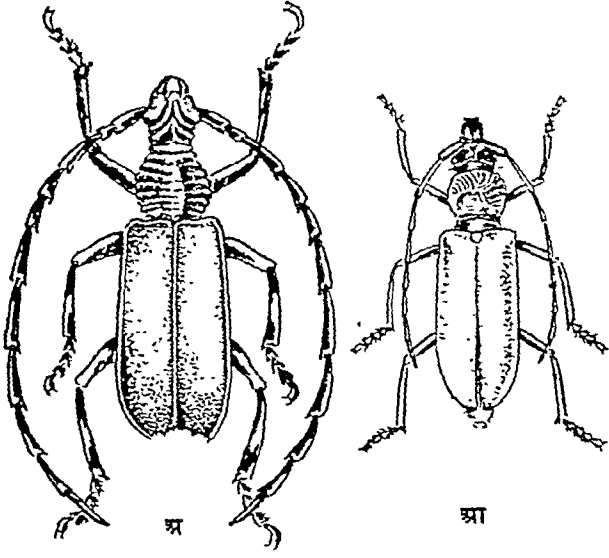

चित्र 39—(अ) हाप्लोसैरम्बिक्स स्पिनिकोर्निस न्यूमैन (असली आकार); (आ) इश्नोक्लीपेज होलोसेरीसिया फैंब्रीसिकस ( $\times 1\frac{1}{2}$ )

जंगल को मृत लकड़ी एवं कूड़ा-करकट से साफ रखना चाहिए तथा इस प्रकार भूंगों को प्रजनन का अवसर नहीं देना चाहिए. भौतिक विधि में गिराए गए साल के वृक्षों पर भूंगों को आकर्षित करके उन्हें पकड़ कर मार डालना सम्मिलित है.

अन्य महत्वपूर्ण सिरेम्बिसिड नाशक-कीट इस प्रकार हैं: इश्नोक्लीपेज होलोसेरीसिया फैंब्रीसिकस जो हाप्लोसैरम्बिक्स स्पिनिकोर्निस न्यूमैन से मिलता जुलता है तथा मृत एवं मरणशील वृक्षों की अनेक जातियों पर आक्रमण करता है; ओक का स्तम्भ-वेधक, बेंटोसेरा हासफोल्डाई होप, सेमल (साल्मेलिया मलाबारिका शाट और एडलिखर), अखरोट तथा कई अन्य वृक्षों का स्तम्भ-वेधक, ब. र्यूफोमैक्युलेटा डगियर; बबूल, कैजुआरिना तथा बेर के वृक्षों का जड़-वेधक, सीलोस्टर्ना स्कैब्रेटर फैंब्रीसिकस जो विशेषतया बबूल पर लगता है और भारतीय प्रायद्वीप में भीषण क्षति पहुँचाता है; डाइहैमस सर्बिनस होप जो सागौन के बाल-वृक्षों में उत्फुलन कैंकर पैदा करता है; स्टोमेटियम वाबेटम फैंब्रीसिकस जो सूखी इमारती लकड़ी (लट्ठे, तख्ते, फर्नीचर) का वेधक है और जिनके जीवन-इतिहास में 1 से 10 वर्ष लगते हैं; तथा कई जातियों के नए कटे वृक्षों का वेधक, जाइलोटेक्स स्मीयाई.

धूयन-भूंगों (कुरकुलियोनिडी कुल, 5-20 मिमी. लम्बी) के अंतर्गत आने वाली अनेक महत्वपूर्ण, नाशकजीवी जातियाँ इस प्रकार हैं: सितों-ट्रिकेलस डक्स, जो बाँस के कल्लों का वेधक है; पैजियोफ्लोअस लांगिक्लैविस मार्शल जो दक्षिण भारत का महोगनी कालर-वेधक है; तथा रिंकोफोरस फेरुजिनियस ओलिवर जो कि नारियल के ताड़ का लाल धुन वेधक है. महोगनी कालर वेधक पेड़ पर बनी खरोंचों या जीवित भागों में बनी दरारों में एक स्थान पर एक-एक के हिसाब से अंडा देता है. ऐसा वह प्रायः पृथ्वी के तल के समीप करता है. लारवे वेध कर रम-दार में पहुँच जाते हैं और तने के आधार पर कैंकर

पैदा कर देते हैं जिससे अंततः बालवृक्ष मर जाता है. इस वेधक की वर्ष में दो या तीन पीढ़ियाँ जन्म लेती हैं तथा पूरे वर्ष भर भूंग निकलते रहते हैं. मानसून (जून-अगस्त) के प्रारम्भ में हाथ द्वारा भूंगों को चुन-चुनकर नष्ट कर देने से इन नाशकजीवों की रोकथाम में बहुत सहायता मिलती है. मृत ताड़ों एवं इमारतों तथा पुलों के निर्माण के बाद बचे लट्ठों को नष्ट कर देना चाहिए ताकि भूंगों को प्रजनन के लिए स्थान न मिल सके. पुरानी पत्तियों को काट कर अलग कर देना चाहिए तथा हर मुराख या खरोंच को तारकोल लगाकर बंद कर देना चाहिए. लकड़ी में बनी दरारों में धमन के द्वारा लारवों को मार देना चाहिए.

अंतःकाष्ठ वेधक अट्रिबुटोसेरस रिक्संस वाकर सलाई (बास-वेलिया सेरेटा रॉक्सवर्ग) का गम्भीर नाशकजीव है जो कि सस्ते बक्से, पैकिंग पेटियाँ और साथ ही कागज के निर्माण के काम आता है. काटे गए पेड़ों की लकड़ी को गोदाम में रखने से पहले उनके सिरों को निर्जमित कर लेना चाहिए तथा बाहरी छालों पर क्रिओसोट तेल मिश्रण का लेप करना चाहिए जिससे वे जीवित एवं हरे बने रहते हैं.

पिन-होल तथा शाट-होल वेधक (प्लैटिपोडिडी एवं स्कोलिटिडी जातियाँ) छोटे आकार के अर्धवेलनाकार भूंग हैं जो लकड़ी को भारी नुकसान पहुँचाते हैं. इनके ये नाम उनके द्वारा होने वाली क्षति की प्रकृति के अनुसार रखे गए हैं. कुछ को एम्ब्रोजिया भूंग कहते हैं क्योंकि उनके द्वारा लकड़ी में बनाई गई सुरंगों में कवक-वृद्धि को प्रोत्साहन मिलता है. इनकी सुरंगों का अपना एक विशिष्ट और मुन्दर नमूना होता है और इसमें एक केंद्रीय मूल सुरंग से अलग-अलग निकली हुई अनेक क्षैतिज सुरंगें बनी होती हैं.

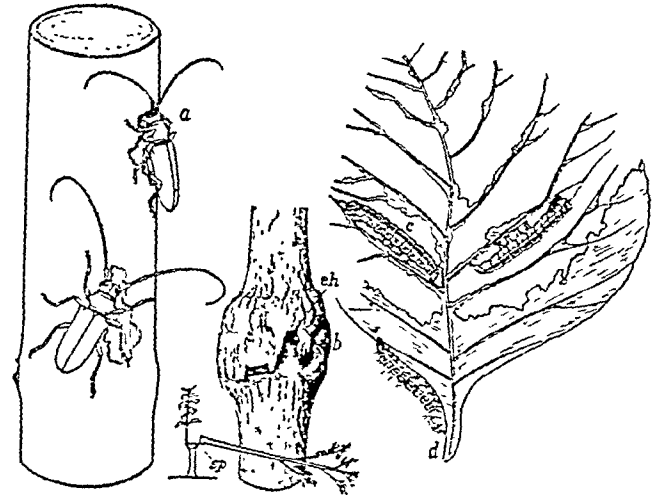

चित्र 40—(a) डाइहैमस सर्बिनस होप के द्वारा ( $\times 4/5$ )—सागौन के तने की छाल को कुतरते हुए; (b) सागौन की पौध में भूंग द्वारा उत्पन्न सूजा हुआ कैंकर; eh: निष्कापन छिद्र; sp: पीध, टूटी हुई; (c) हिब्लिया प्योरा क्रैमर इल्ली—सागौन की पत्ती को क्षतिग्रस्त करती हुई ( $\times \frac{1}{2}$ ); (d) हैपालिया मेशेरैलिस वाकर की इल्ली—सागौन की पत्ती को क्षति पहुँचाती हुई (असली आकार)

भारत में पाई जाने वाली क्रोसोटार्सस (प्लैटिपोडिडी) की अनेक जातियाँ बहुभक्षी होती हैं। डाएकेवस फाटिवस साल की लकड़ी में वेधन करता है, प्लैटिपस वाइफार्मिस चैपुई चीड़ में सुराख करता है; प्लै. सालिडस वाकर बहुभक्षी है।

कोक्कोट्राइपीस जातियाँ (स्कोलिटिडी) अरीका कटेचू लिनियस तथा अन्य वृक्षों के फलों एवं बीजों में वेधन करती हैं; इप्स लांगिफोलिया स्टेविंग हिमालय में शकु वृक्षों को वेधता है, स्फोरोट्राइपीस सिवालिकेंसिस स्टेविंग साल के वृक्षों का वेधक है; जाइलेबोरस टेस्टेसियस वाकर तथा इस वंश की अन्य जातियाँ सामान्य वृक्ष वेधकों के रूप में पाई जाती हैं।

उष्णकटिबंधीय जंगलों में पिन-होल वेधकों को दूर रखने के लिए कोलतार, कार्बोलीनियम तेल तथा अन्य खनिज तेल, जल में विलेय लवण, गाय का गोबर तथा ऐसे ही अन्य प्रतिरोधक इस्तेमाल किए जाते हैं। आर्सेनिक पदार्थों का अंतःक्षेपण वेधक आक्रमण को नहीं रोक पाता शाट-होल वेधक से अस्त क्षेत्रों में फूलों तथा सरस फलों की पूरी फसल जला दी जाती है, काट-छाँट के बाद वेधकों को मारने के लिए विपैले लेपो को लगाना महंगा पड़ता है।

कोलियाटेरी वेधकों में जिन अन्य कुलों में अरण्य पीधों को गभीर हानि पहुँचाने वाले नाशकजीव आते हैं उनके नाम ऐनोविआइडी, ऐन्थाइविडी तथा बुप्रेस्टिडी हैं काइसोमेलिडी जाति में सामान्य बाँस वेधक, एस्टिग्मेना चाइनेंसिस आता है। स्कॅरे-विडी तथा मेलोलान्थिनी एवं स्टेलिनी उपकुलों में काकशेफर वर्ग आता है जिसके ग्रव मिट्टी में रहते तथा नई पौध एवं बाल-वृक्षों की जड़ों और तनों को काटते हैं।

अधिकांश शलभ एवं तितलियों (लेपिडोप्टेरा) के लारवा विपत्रक होते हैं, पर इस परिवार के कुछ लारवे काण्ठ-वेधक भी होते हैं। प्ररोह वेधक, डाइकोमेरिस एरिडेंटिस मेयर (गेलिकि-आइडी) शीशम (डाल्बार्जिया जातियों) का एक नाशकजीव है उत्तर भारत में इमकी सात वार्षिक पीढ़ियाँ होती हैं।

हिप्सोपाइला रोबस्टा मूर (पाइरेलिडी), जो देवदार (सीड्स देओदारा लाउडेन), तून (सेडूला तूना रॉकमवर्ग) तथा महोगनी (स्वाइटीनिया महोगनाई जैक्विन) का वेधक है, फलों एवं बीजों को भी वेधता है। उत्तर भारत में तून की पाँच वार्षिक पीढ़ियाँ हो जाती हैं। वन-वृक्ष सर्ववर्णी विधियों से इसका नियंत्रण सम्पन्न होता है। पास-पास पेड़ लगाने से इमकी वृद्धि में बाधा उत्पन्न होती है। पूरी वृद्धि चुकी इलियों को समूहों में जाल द्वारा फकड़ कर नष्ट कर दिया जाता है। अपतृणों एवं छाया-दार फसलों से प्राप्त होने वाले परभक्षी इम नाशकजीव के जैव-नियंत्रण में सहायक बनते हैं।

तने तथा शाखाकाण्ठ के वेधक जाइल्यूटीस सरॅमिका वाकर (कौसिडी) ब्रह्मा में सागौन का वो-होल वेधक है। भारत और श्रीलंका में अभी तक यह नहीं पहुँच पाया है। ज्यूजेरा कॉफ़ीई नाइटनर दक्षिण भारत में कॉफ़ी का लाल वेधक है। फंसस मलावारिकस मूर (हीपिएलिडी) तथा इंदरवेला क्वाडी-नोटेटा वाकर (इंदरवेलिडी) बहुभक्षी हैं। हेप्सिफेरा र्यूगोसेला (टिनियाइडी) अनेक जातियों के वृक्षों की मृत छालों को वेधता है।

ग्रीजी कर्तन-कृमि (कट-वर्म), ऐग्रोटिस इप्सिलान (नाक्टुइडी) बागों तथा वन नर्सरियों में पौधों पर पाया जाने वाला एक आम बहुभक्षी नाशकजीव है जो विशेषतया हिमालय क्षेत्र एवं

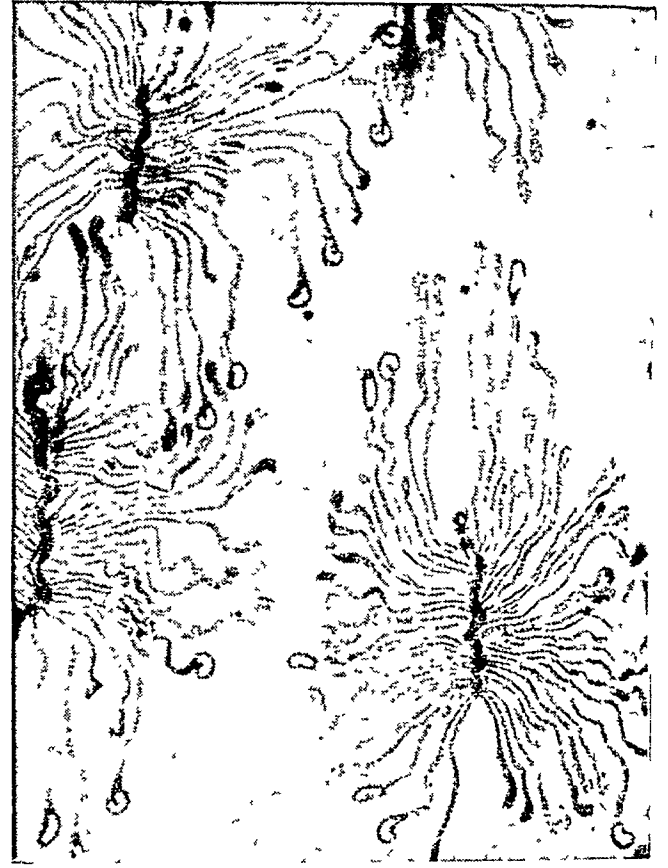

चित्र 41 - सीड्स देओदारा लाउडेन के लट्ठे से निकाली छाल की तह पर अन्त्रोसिया भुंगो की सुरंग (गैलरी)

गंगा के मैदान में पाया जाता है यह कई अन्य देशों में भी पाया जाता है। इसके लारवा मिट्टी में रहते हैं, रात में बाहर आते और पृथ्वी की सतह से पौधों को काट डालते हैं नियंत्रण के लिए कर्तन-कृमि को इकट्ठा करके उन्हें नष्ट कर देने का सुझाव दिया गया है। नर्सरियों में से इन कृमियों के उन्मूलन के वास्ते मिचाई भी अच्छा मावन है। बीजों की क्या रियों में काफी मात्रा में लकड़ी की राख छिड़कने अथवा राख एवं अन-वुभे चूने के मिश्रण को छिड़कने से कर्तन-कृमियों के मार्ग में एक भौतिक बाधा उत्पन्न हो जाती है।

काण्ठ-वर्म साइरेक्स इम्पीरिएलिस किर्वी (गण-हाइमेनोप्टेरा, कुल-साइरिडिडी) का लारवा हिमालय में शकु वृक्षों के लट्ठों में वेधन करके सुरंगें बना देता है। बर्ड-मक्षिका, जाइलोकोपा जातियों (जाइलोकोपिडी) के वयस्क इमारती लकड़ी की अनेक जातियों में मृत शाखाओं, खम्भों तथा कड़ियों में सुराख कर देते हैं।

कैलोटमिटिडी कुल की दोमके (आइसोप्टेरा) अनेक जातियों के वृक्षों के काण्ठ में सुराख करती हैं और वही पर प्रजनन करती हैं। उदाहरणार्थ आर्कोटर्मसिस रोटोनाई डेमवीन्स



हिमालय क्षेत्र में शंकुघरो का वेचक है; क्रिटोटर्मिस जाति सूखी लकड़ी की वेचक है; निग्रोटर्मिस मिलिटैरिस डेसवोन्स चाय की वेचक है; नि. गार्डनरार्ड (स्नाइडर) आम तथा अन्य कई जातियों के वृक्षों की वेचक है. नि. टैक्टोनी जो इंडोनेशिया में सागौन की गंभीर वेचक है भारत में नहीं पायी जाती.

**विपत्रणक**

विपत्रणकों की श्रेणी में अधिकतर भृंग (कोलिओप्टेरा), शलभ तथा तितलियाँ (लेपिडोप्टेरा) आते हैं. भृंगों में वयस्क तथा लारवे दोनों से तथा शलभ एवं तितलियों में केवल लारवों से विपत्रण होता है. अन्य विपत्रणकारी कीटों में टिट्टियाँ, फ्रुदक्के



चित्र 42 - कार्पेण्टर मक्खी (जाइलोकोपा जाति) के वयस्कों द्वारा लकड़ी के लट्टे में बनाे सुरंग का दृश्य जिनमें (b) उत्पन्न मक्खी; (c) अंडे; और (1) लारवा. दिखाए गए हैं

तथा भोगुर (ओर्योप्टेरा) तथा मक्षिकाएँ, चीटियाँ एवं साँपलाई (हाइमेनोप्टेरा) सम्मिलित हैं.

क्राइसोमेलिडी, कुरकुलियोनिडी तथा स्कैरेवियाइडी कुलों के भृंगों (कोलिओप्टेरा) की विभिन्न जातियों के वयस्क एवं लारवे वृक्षों के पत्तों को खाते तथा कभी-कभी गंभीर विपत्रण का कारण बन जाते हैं. कैलोपेला लीयाना लैट्टले (क्राइसोमेलिडी कुल) के लाग्वा तथा वयस्क दोनों पूर्वी भारत तथा ब्रह्मा में मेलीना आर्बोरीया लिनियस के भीषण नाशकजीव हैं. एस्टिग्मेना चाइनेसिस होप के लारवा वास के कल्म-आवरणों को खा जाते हैं जबकि भृंग कल्मों में मुराख करते हैं.

कुरकुलियोनिडी कुल की अनेक जातियों के वयस्क या तो फूल, फूल-कलिकाओं और पत्तियों को खाते हैं या पत्तियों को गोल कर देते हैं. लारवा पत्तियों को खाते और उनमें सुरंगें भी बनाते हैं. मिलोसेरस वंश की जातियों के भृंग अनेक किस्मों के पेड़ों का विपत्रण करते हैं जबकि कोनिएटस इंडिकस मार्शल के लारवा टैमेरिक्स गैल्लिका लिनियस का ही विपत्रण करते हैं.

स्कैरेवियाइडी कुल के वयस्क भृंग (उपकुल - मैलोलाथिनी तथा स्टेलिनी) एवं लारवा (उपकुल - सेटोनिआइनी, युकिरिनी, तथा डाइनेस्टीनी) दोनों ही पत्तियों को खाकर हानि पहुँचाते हैं. उदाहरणार्थ ऐनोमैला बेंगालेंसिस व्लांश तथा इसी वंश की अन्य जातियों, केतिया एवं लाजेरस्ट्रोमिया का विपत्रण करती हैं; इनके लारवा और प्यूपा मिट्टी में रहते हैं. गंडा-भृंग ओरिवटीस राइनोसेरास लिनियस समस्त भारत में नारियल का एक गंभीर नाशकजीव है. इसके वयस्क बढते मृचुलों को नष्ट कर डालते हैं.

डिप्टेरा गण के कुछ कुलों के लारवा या तो पत्तियों में मुराख कर देते हैं या कलियों एवं फलों को नष्ट कर डालते हैं. ओफियोमाइया लैण्टानी (ऐथ्रोमाइजिडी) लैटाना के बीजों को नष्ट करता है जबकि ऐस्फाण्डिलिया लैटाना फ्लेट पुष्प-कलिकाओं में मुराख करता और पिट्टिकायें-निर्माण करता है.

साँपलाई (टेण्थ्रिडिनिडी) तथा चीटियाँ (फामिसिडी, गण - हाइमेनोप्टेरा) वृक्षों की पत्तियों को हानि पहुँचाती हैं ना-पलाई, सिड्डेला जेंयाइना रुक्स जातियों का विपत्रण करती हैं. मिरमिकैरिया नूनिआ तथा सोलेनॉप्सिस जेमिनेटा फैक्ट्रिफिकम जातियों की चीटियाँ पत्तियों एवं कलिकाओं में मुराख करती हैं जिनसे भारी हानि होती है.

कीटों में शलभों एवं तितलियों (लेपिडोप्टेरा) की इल्ली अवस्थाएँ प्रमुख विपत्रणकारी हैं. भारत में पाई जाने वाली कुछ महत्वपूर्ण जानियाँ इन प्रकार हैं:

देवदार विपत्रणक, ऐक्टोपिस देवोदारी प्राउट (जिओमेट्रिडी) पश्चिमी हिमालय प्रदेश में देवदार का भारी नाशकजीव है; इन कीट द्वारा वारम्बार विपत्रण होने से वृक्ष मर जाते हैं. जीवन-चक्र वाषिक होता है. पेड़ के तनों पर पट्टियाँ चिपका कर अथवा बी-एच-सी, डी-डी-टी आदि कीटनाशी की घूलि की पट्टियाँ लपेटने से इन नाशकजीव का नियंत्रण हो जाता है; जिसमें पत्रहीन मादा शलभ अडनिक्षेप के वान्ते ऊपर नहीं चढ़ पाती.

सागौन विपत्रणक, हिल्लिया प्यूएरा (हिल्लिइडी) सागौन का घातक नाशक-कीट है. सागौन ककालक, हैपालिया मेशेरैलिस वाकर (पाइरैलिडी) नमस्त्र दक्षिणी पूर्वी एशिया में सागौन का विपत्रण करती है. ये दोनों ही अनेक अंडे देते हैं. दक्षिणी भाग में प्रतिवर्ष इनकी 14-15 पीढ़ियाँ उत्पन्न होती हैं.

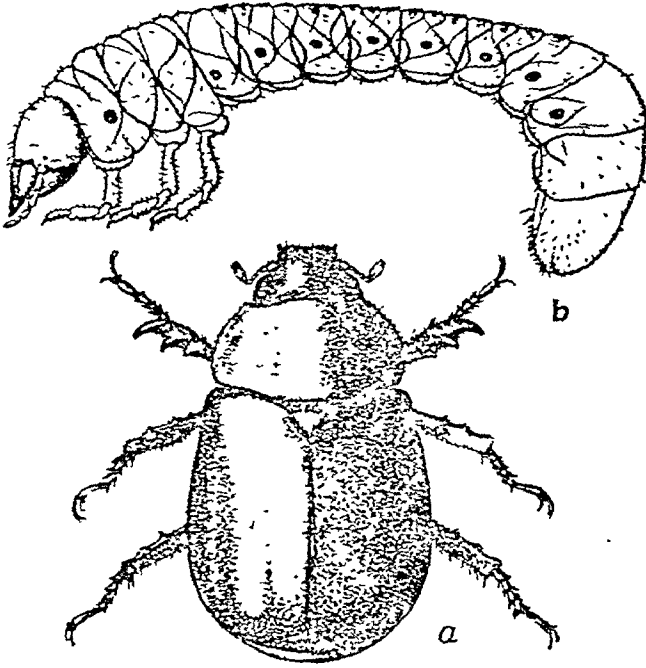

चित्र 43 - ऐनोमैला बेंगालेंसिस ब्लान्ड : (a) भृंग; (b) लारवा

लघु जीवन काल तथा निरन्तर बढ़ने वाले आक्रमण-केन्द्रों के कारण वन-प्रदेशों पर छिड़काव करने अथवा प्यूपीकरण में रत लारवों को जलाने—जैसे साधारण नियंत्रण उपायों का प्रयोग सर्वत्र सम्भव नहीं है। अस्त प्रदेशों के त्रुटिपूर्ण कारकों के आकलन द्वारा, परजीवी तथा परभक्षी जैसे जैविक नियंत्रण साधनों के उपयोग की संभावना पाई जा सकती है।

माल विपत्रक, लिमैण्टिया मयुरा मूर (लिमैण्टिडी) आवाती होता है, इसके द्वारा उत्तरी भारत में व्यापक विपत्रण होता है। लि. आबुस्काटा वाकर कश्मीर में सेलिक्स ऐल्वा लिनियस और से. फ्रेजिलिस लिनियस विलो का नाशकजीव है। जाड़ों में अण्डों को नष्ट करना या उन्हें तेल देना, और प्यूषों तथा इल्लियों पर मिट्टी के तेल अथवा अन्य तेलों का छिड़काव करना इसके नियंत्रण के उपायों में गिनाये जाते हैं।

शीशम विपत्रक, प्लेक्टोप्टेरा रिफ्लेक्सा ग्यूने (नाक्टुइडी), पंजाब और उत्तर प्रदेश के मिचित क्षेत्रों में लगे शीशम के लिये कभी-कभी गम्भीर नाशकजीव सिद्ध होता है।

कलैनिया क्रोमेरिआइ वेस्टवुड (साइकिडी), वैगवर्म विविध भक्षी जाति हैं जो ममस्त भारत में वजूल, चीड तथा अन्य जाति के वृक्षों के विपत्रण का कारण हैं। मादा पक्षहीन और देखने में ग्रव की तरह होती है। यह बेलनाकार थैले में रहती है। यह थैला वृने रेशम का होता है और ऊपर से कांटों तथा टहनियों के टुकड़ों आदि से ढका रहता है। इनका जीवन-चक्र वार्षिक होता है।

सेपिडोप्टेरा के कई अन्य कुलों में भी विपत्रक होते हैं। भौंगुर (ओर्थोप्टेरा), फुदककों और टिड्डों की छोटे सींग वाली

तथा बड़े सींग वाली दोनों किस्मों के निम्फ और वयस्क पत्तियाँ खाते हैं। छोटे सींग वाले फुदककों की कई जातियाँ यथा ओलेक्स मिलिएरिस लिनियस, ओ. पंटेडस डरो और हीरोमिलिफस बेनियन फेब्रिसिकस द्वारा वन्य नर्सरियों में विपत्रण होता है। कैंटेप्टाप्ट ह्यामिलिस और सिरैक्स डिफ्लोरंटा सागौन की पत्तियों पर लगते हैं। लिडेना इनपलैटा (टेट्टीगोनिडी) चन्दन, सैण्टेलन ऐल्बम लिनियस, की पत्तियाँ खाते हैं।

यूथी और प्रवासी दोनों ही प्रकार के टिड्डों द्वारा गम्भीर विपत्रण होता है। इन पर बी-एच-सी तथा ऐल्ट्रिन जैसे कीटनाशियों के छिड़काव और प्रकोर्णन द्वारा नियंत्रण किया जाता है।

भौंगुरों (ग्रिलिडी) में से बैकीटाइपोस पोर्टेण्डोसस कैजुआरीना, सागौन और अन्य जाति के वृक्षों के बीज पर अपना निर्वाह करता है। जिम्नोग्रिल्लस ह्युमरैलिस वाकर बम्बई प्रदेश के कैजुआरीना के बीज का नाशकजीव है। आक्रमण की रोकथाम के लिये नर्सरियों में बीज की थारियों को तख्ता अथवा ज्वाई द्वारा अलग रखा जाता है। इन कीटों को पकड़ने के लिये मिट्टी के घड़ों के बने फन्दे लगाये जाते हैं। पानी में हल्के तेल के डमरुगन, तारपीन या मिट्टी के तेल के घोल को भी प्रयोग में लाते हैं। कीटों को मारने के लिए सोडियम फ्लुओसिलिकेट और भूसी के चूर्ण का प्रयोग करते हैं जो विप का काम करता है।

### चूषक

रम चूसने वालों में बग, ऐफ्रिड, शल्क-कीट (हेटैरोप्टेरा और होमोप्टेरा) और थ्रिप (थाइसैनोप्टेरा) आते हैं जिनमें से प्रथम तीन वर्ग अधिकता से पाये जाते हैं और आर्थिक दृष्टि से अधिक महत्वपूर्ण हैं। इनके निम्फों और वयस्कों में गुंडिका पाई जाती है जिनके द्वारा ये टहनियों और पत्तियों को भेद कर रस चूसते हैं। अत्यधिक खाद्य रसों के निकल जाने के फलस्वरूप परपोषी पौधे का स्वास्थ्य गिरने लगता है और आगे चलकर पौधा मूल कर नष्ट हो जाता है।

कपान की सफेद मक्खी, वेमिसिया गॉसीपिपेडा मिथा और लाम्बा, अनेक व्यर्थ पौधों पर आक्रमण करती हैं जिनमें क्लैरो-डेण्डान भी सम्मिलित है। इसका नियंत्रण रोजिन सोडा या मछलों के तेल से बने रोजिन सावुन के छिड़काव द्वारा किया जाता है।

वेमिस ऐबीट्सोसी स्टेविग (एफ्रिडिडी) हिमालय के कोनिकर वृक्षों, पिसिया स्मियियाना वोग्रामिये, और ऐबीड विण्डो रायल, का नाशकजीव है। इसका जीवन स्पक्ष और पक्षहीन प्रदपो में पीढ़ी-एकान्तरण दर्शाता है। ऊनी ऐफ्रिस अथवा अमेरिकी ब्लाइट, इरिओसीमा लेनीजेरम हाउज्म, सेव के वृक्षों का गम्भीर नाशकजीव है। हरा आइ ऐफ्रिन, माइडस पसिकी, शीशम (डालबजिया तिसू रॉक्सवर्ग) के वृक्षों पर आक्रमण करता है। ये रोगवाहक का भी कार्य करते हैं और इनके द्वारा सोलैनेमी और क्रुमीफरी की मन्डियों में वाइरस की बीमारियाँ फैलती हैं।

ऐफ्रिडों की मुली कॉलोनियों पर सावुन के डमरुगन और तम्बाकू के काढ़े के छिड़काव द्वारा नियंत्रण किया जाता है। सेव के वृक्षों की डालियों और तनों पर लगे ऐफ्रिस की कॉलोनियों को रोकथाम मछली के तेल से बने रोजिन सावुन के छिड़काव

द्वारा, और उसकी जड़ों में लगे ऐफिस की रोकथाम पैरा-डाइक्लोरोबेंजीन के धूमन द्वारा की जाती है।

गल्क-कीटों (काक्सिडी) में ऐस्पीडिओटस डेस्ट्रक्टर नारियल तथा दूसरे ताड़ों का नाशकजीव है। सैन जोस गल्क-कीट, क्वाडेस्पीडिओटस पर्नीसिओसस विलो और दूसरे कई फलदार वृक्षों का, विशेष कर उत्तर पश्चिमी हिमालय प्रदेशों में सार्वत्रिक नाशकजीव है। मूल रूप से चीन का प्राकृत यह कीट भारत में 1911 में आया। पंजाब और कश्मीर में डीजल तेल, पोटैश तथा मछली के तेल से बने पायस का छिड़काव करके इस पर नियंत्रण प्राप्त कर लिया गया है।

डैक्टिलोपिअस टोमेण्टोसस लिनिअस (सिन. डै. ओपनिशई) अनेक नागफनियों, उदाहरणार्थ: ओपंशिया इलेटिओर और ओ. डिल्लेनाई हावर्थ पर प्रजनन करते हैं और उन्हें नष्ट कर देते हैं। परन्तु कीट ओ. बुलगेरिस मिलर, ओ. फाइकस-इंडिका मिलर और ओ. डिफूमाना हावर्थ जैसी नागफनियों पर वृद्धि नहीं कर पाते। भारत में नागफनी जातियों को फैलने से रोकने में इन कीटों का सफल प्रयोग किया गया है। अमेरिका का मूल-वासी यह कीट श्रीलंका में 1924 में और भारत में 1926 में लाया गया। इन दोनों ही देशों में इन कीटों का सफल उपयोग नागफनी को फैलने से रोकने में किया गया।

डॉसिका मैगीफेरी गम्भीर नाशकजीव है जो शीशम, फाइकल जातियों, आम और अन्य वृक्षों को हानि पहुँचाता है। डॉ. स्टेविगाइ साल का आवर्ती नाशक-कीट है। आकिड वृक्षों पर डॉसिका जातियों के आक्रमण की रोकथाम उनके तनों पर चिपचिपी पट्टियों का रोव लगाकर और मछली के तेल से बने रोजिन सावुन का छिड़काव करके की जाती है।

लाख काँट, लैसीफर (टैकार्डिया) लैका (केर) को कुसुम (इलाइकेरा ओलिओसा मेरिल), पलाश (ब्युटिया मोनोस्पेर्मा कुंज्जे) और बेर (जिजोफस जूजूबा लामार्क) जैसे अनेक प्रकार के परपोपी वृक्षों पर पाला जाता है, स्वाभाविक है कि ये कीट कुछ वृक्षों को अन्यो की अपेक्षा प्राथमिकता प्रदान करते हैं और इनसे उत्पन्न लाख, परपोपी वृक्षों के अनुसार गुणों में भिन्न होती है। जब इनका आक्रमण गम्भीर होता है, तो परपोपी वृक्ष कमजोर हो जाता है और नष्ट भी हो सकता है। इस कीट के भी कीट शत्रु हैं; जैसे यूलेमा अमाविलिस मूर (नाक्वुइडी) और होल्कोसेरा पलवेरिया मेयर (क्लास्टोफैसिडी), जो इस पर आक्रमण करते हैं और लाख की खेती को हानि पहुँचाते हैं।

केन फलाई, यूरिबैकिस टोमेण्टोसा फेनोसिकस (फ्यूल्गोरिडी), अल्विजिया लेवेक वेन्यम, कैसिया फिस्टुला लिनिअस, सैप्टेलम एल्बम लिनिअस तथा अन्य जातियों के वृक्षों पर लगती हैं और इन वृक्षों की बाड़ में अवरोध उत्पन्न करती हैं। अभी तक इनके नियंत्रण की कोई विधि ज्ञात नहीं हो पाई।

तेला (जैसिडी), इडियोसेरस एटकिनसोनाइ तथा इस वंश की अन्य जातियाँ, आम के नाशकजीव हैं और प्रायः यह आम की खेती को भीषण क्षति पहुँचाते हैं। ऐसा संदेह किया जाता है कि जैसस इण्डकस वाकर चंदन के स्पाइक रोग के वाइरस को फैलाती हैं। इन कीटों को रोकथाम की विधियाँ ज्ञात नहीं हैं, किन्तु कृषि संबंधी तथा फल की खेती वाले नाशकजीवों का नियंत्रण डी-डी-टी का छिड़काव करके किया जाता है।

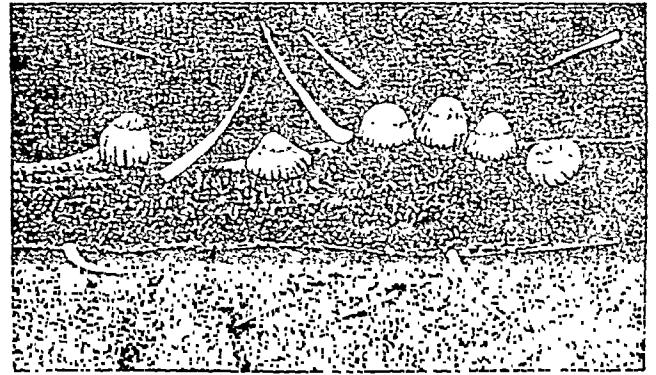
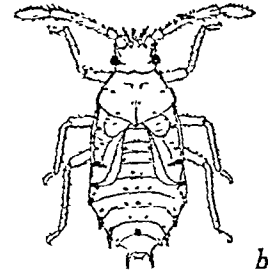
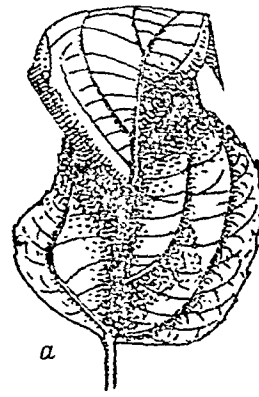

चित्र 44—लैटाना पर लैटाना लेस बग द्वारा अंडे देना : (a) अंडे देने के कारण पर्ण के निम्न पृष्ठ पर मोड़ और एँठन; (b) इसके निम्फ की पाँचवी अवस्था; (c) लैटाना पर्ण के पृष्ठ भाग पर मध्य शिरा पर दिए अंडे

स्टिंक बग (पेण्टेनोमिडी) अपेक्षाकृत आकार में बड़े होते हैं (लम्बाई, 5-15 सेंमी.). बंगाल और असम में चम्प बग, यूरोस्टाइलिस पंक्टीजेरा वेस्टवुड, चंपक (माइकेलिया चंपका लिनिअस) का गम्भीर नाशकजीव है। एक वर्ष में इसकी पाँच पीढ़ियाँ जन्मती हैं। इसके वयस्क और निम्फ पत्तियों और अंकुरों के रस पर निर्वाह करते हैं। एकसाँ खेती में मिश्रित की अपेक्षा ग्रसित होने की अधिक सम्भावना पाई जाती है। इन नाशकजीवों के नियंत्रण के लिये डी-डी-टी और चूना-गंधक घोल जैसे कीटनाशियों का छिड़काव किया जाता है।

पौवों के फुदकने वाले जूँ (साइलिडी) वृक्षों की पत्तियों को खाते हैं और पिटिका का निर्माण करते हैं। इनके गम्भीर आक्रमण के फलस्वरूप ग्रसित पौवें बढ़ नहीं पाते। वे पौवें या तो खीने रह जाते हैं, या मर जाते हैं। इनकी प्रमुख नाशकजीव जातियाँ निम्नलिखित हैं: ऐप्सिला सिस्टैनेटा आम पर; यूफैलिरस विटेस, कैसिया फिस्टुला लिनिअस पर; फाइलोप्लेक्टा हिरमुटा, टर्मिनैलिया टोमेण्टोसा वाइट और आनंट पर; और ट्रायोजा फलेवेरी, मेलाइना आर्बोरिया लिनिअस पर।

लैटाना लेस बग, टीलियोनेमिया स्क्रुपुलोसा स्टाल (सिन. टी. लैटानो डिस्टेंट, टिजोडी या टिजोटीडी) प्रमुखतः

लैण्टाना जातियों पर संवर्धन करते हैं। परन्तु इन वृक्षों के अभाव में, ये कीट सागौन और अन्य वृक्षों पर भी आक्रमण करते हैं। 1941 में इन्हें ऑस्ट्रेलिया से लाकर भारत में सर्व-प्रथम देहरादून (उत्तर प्रदेश) में इस उद्देश्य से संवर्धित किया गया कि यहाँ की परिस्थिति अनुकूलन के पश्चात् इनका उपयोग लैण्टाना पर कावू पाने के लिए किया जा सके, जो भारत के कई भागों में गम्भीर नाशकजीव है। कुछ वर्षों तक इनका संवर्धन संगरोध परिस्थितियों में किया गया, किन्तु यह प्रयत्न 1943 में इस खतरे को ध्यान में रखकर छोड़ दिया गया कि कहीं लैण्टाना के अभाव में ये सागौन पर हमेशा के लिये न जम जायें। फिर भी ये कीट देहरादून और उसके इर्द-गिर्द जम गए हैं।

थिप (थाइसैनाप्टेरा) छोटे, कोमल शरीर वाले कीट हैं जो सामान्यतः फूलों, पत्तियों, कलियों, और कोमल टहनियों के रस पर निर्वाह करते हैं। इनके आक्रमण से फूल समय से पहले ही गिरने लगते हैं; पत्तियाँ और कलियाँ सूख कर नष्ट हो जाती हैं। इनकी कुछ जातियाँ वृक्षों के गम्भीर नाशकजीव हैं। ऐण्डोथिप्स घृन्नपक्षा अय्यर से दक्षिणी भारत में फाइकस रेट्टसा लिनियस की कोमल पत्तियों को बहुत हानि पहुँचती है। अगूरलना के थिप रिपीफोरोथिप्स क्रूएण्टेस हुड, अनेक वृक्षों पर, जैसे कि ऐनाकार्डियम ऑक्सोडेण्टेल लिनियस और सिजीजियम क्यूमिनाइ स्कील्स, पर लगता है और इन्हें काफी क्षति पहुँचाता है। एक वर्ष में इसकी पाँच पीढ़ियाँ जन जाती हैं। टीनियोथिप्स कार्डामोमाइ अय्यर इलायची, एलेटैरिया कार्डोमोम मैटन की कलियों और मंजरियों पर आक्रमण करके खेती को गंभीर नुकसान पहुँचाता है। एक बार तो इससे दक्षिणी भारत में इलायची के वृक्षों के अस्तित्व का ही भय उत्पन्न हो गया था। इस पर नियंत्रण पाने के लिये तम्बाकू के सार का छिड़काव करते हैं। कैलोट्रापिस प्रोसेरा आर. ब्राउन और अजैडिरेक्टा इण्डिका ए. जमु की पत्तियों के काढ़े को भी सावुन के साथ मिलाकर प्रयोग में लाते हैं।

#### अन्य नाशक-कीट

इस वर्ग के अंतर्गत जिन कीटों का विवरण दिया गया है वे निम्नलिखित वर्गों के हैं: डिप्टेरा, हाइमेनोप्टेरा और आइसोप्टेरा। ये ग्रस्त वृक्ष के किसी न किसी भाग को नष्ट कर देते हैं किन्तु कुछ अप्रत्यक्ष रूप से भी हानिकारक हैं। ये कुछ वृक्षों के लिये लाभदायक भी हैं। खून-चूसने वाले डिप्टेरा से मानव तथा जंगली जानवर पीड़ित रहते हैं। ये बीमारियाँ भी फैलाते हैं। कुछ डिप्टेरा और हाइमेनोप्टेरा नाशक-कीट, नाशक-कीटों के अंडों, लारवों तथा अन्य अवस्थाओं पर परजीवी होते हैं और इस प्रकार नाशकजीव नियंत्रण में महत्वपूर्ण योगदान देते हैं।

इटोनिडिड गाल मिज्जेज (गण - डिप्टेरा, कुल - सीसिडो-माइडी) पिटिका निर्माण करते हैं। टैकिनिडी की मक्खियाँ वृक्षों के अनेक नाशक-कीटों पर परजीवी होती हैं। ये अपने अंडे (मजीवप्रजक जातियों में लारवे) पत्तियों पर या परपोषी कीटों के अन्दर देते हैं।

गाल वर्रें (गण - हाइमेनोप्टेरा, कुल - साइनिपिडी) पर्ण गाल बनाते हैं। कई कुल अन्य कीटों पर, जिनमें वृक्षों के

नाशकजीव भी सम्मिलित हैं, परजीवी होते हैं और इस प्रकार नाशकजीव के जैविक नियंत्रण में काम आते हैं। इसके लिये पहले प्रयोगशाला में परजीवियों का संवर्धन करते हैं, बाद में उन्हें महामारी ग्रसित क्षेत्रों में छोड़ देते हैं। इनके अविक महत्वपूर्ण परजीवी कुल निम्नलिखित हैं:

ब्रैकोनिड वर्रें (ब्रैकोनिडी) अपने अंडों को परपोषी इल्लियों और लारवों पर या उनके अन्दर देते हैं। ये अपना निर्वाह बाह्य परजीवी या अंतःपरजीवी की भाँति करते हैं। ऐपैण्टेलेस मैकौरैलिस सागौन स्केलिटोनाइजर, हैपेलिया मैकौरैलिस वाकर का अंतःपरजीवी है; सीड्रिया पैराडाक्सा साधारणतया पिरैलिड परपोषी, मैगरोनिया पिलोअलिस वाकर, का परजीवी है, किन्तु कई अन्य पिरैलिड पर भी, जिनमें सागौन स्केलिटोनाइजर भी सम्मिलित हैं, पाले जा सकते हैं, और इनके नियंत्रण के लिये इनका उपयोग किया जा सकता है।

कैलसिड वर्रें (कैलसिडिडी) के अंडे और लारवे दोनों ही अंतःपरजीवी हैं। ब्रैकीमेरिया हियरसेआइ किर्वी तून के प्यूपों और महोगनी के प्ररोह वेधक, हिप्सोपाइला रोवस्टा मूर, का परजीवी है। ब्रै. टैकॉइई कैमरान कुछ शलभों का परजीवी है जिनमें वृक्षों के अनेक परजीवी भी सम्मिलित हैं।

इक्यूमोन वर्रें (इक्यूमोनिडी) परजीवी के रूप में अविकतर लाभकारी हैं। इनके अंड निक्षेपण और परजीवीकरण की विधियाँ ब्रैकोनिडी की विधियों से मिलती-जुलती हैं। डाइआ-किटज अर्जेण्टियोपाइलोसा सागौन स्केलिटोनाइजर और कई अन्य शलभों की इल्लियों के परजीवी हैं। रिस्ता पर्सुएसोरिया हिमालयेन्सिस रिले हिमालय प्रदेश में काष्ठ वर्रें; सीरेक्स इम्पी-रियेलिस किर्वी का परजीवी है।

ट्राइकोग्रामा इवैनेसेन्स माइन्पूम रिले (कुल - ट्राइकोग्रामैटिडी) अंडा-परजीवी है, जिनका व्यापक उपयोग ईख वेधकों, कपास की डोडों के कीटों, सागौन विपत्रकों और चाय और लाल के नाशकजीवों के नियंत्रण में होता है। ट्राइकोग्रैम्मेटोइडी नाना, नाक्टुइडी, पिरैलिडी और टिनीडी के शलभों के अंडों का परजीवी है। परजीवी हाइमेनोप्टेरा के अन्य कुल निम्न-लिखित हैं: वेयाइलिडी, इलैस्मिडी, एनसिर्टिडी, यूलोफिडी, नाइक्रोगैस्टरिडी, पेरीलैम्पिडी, टेरोमैलिडी और सेलिडोनिडी।

कुछ दीमक (आइसोप्टेरा) जीवित वृक्षों के नाशकजीव हैं; अन्य मृत या मरणान्तर वृक्षों और नर्सरियों के बीजों पर आक्रमण करती हैं; कई तो नइते हुए काष्ठ पदार्थ को नष्ट करती हैं और इन प्रकार वनों में मिट्टी और ह्यूमस के निर्माण में महत्वपूर्ण भूमिका निभाती हैं। सूखी लकड़ी के नाशकजीव के रूप में ये मूँहीन इमारती लकड़ी, फर्नीचर आमंजन, किताबों और अन्य सेलुलोज के पदार्थों के लिए गम्भीर खतरा उत्पन्न करती हैं।

क्रिप्टोटर्मिस डोमेस्टिकस हॉल्मग्रेन (कैलोटर्मिडि) घरों की सूखी लकड़ियों का नाशकजीव है। क्लिप्टोटर्मिस वंश की कई जातियाँ जीवित वृक्षों में, जैसे कैजुआरीना और तून में आवास बनाती हैं।

काप्टोटर्मिस हेमाइ (राइनोटर्मिडि) आमतौर पर घरेलू लकड़ी की वस्तुओं पर आक्रमण करता है। का. सीलोनिकस हॉल्मग्रेन दक्षिणी भारत और श्रीलंका में जीवित चाय और रवड के वृक्षों पर आक्रमण करता है, जबकि एक संवर्धित जाति

का. क्वॉर्गनेयस हॉल्मग्रेन मलाया और इण्डोनेशिया के रूड़ वृक्षों का गम्भीर नाशकजीव है। हेटरोटर्मिस इण्डिकोला घरेलू काष्ठ वस्तुओं पर आक्रमण करता है।

वल्मीक बनाने वाली साधारण दीमकें, जो भारत में पाई जाती हैं निम्नलिखित हैं: ओडोप्टोटर्मिस (साइक्लोटेर्मिस) ओब्सिस रेन्डर उत्तरी भारत में और ओ. (साइक्लोटेर्मिस) रेडेमेनाइ पूर्वी और दक्षिणी भारत में। इनमें से कोई भी वृक्षों का गम्भीर नाशकजीव नहीं है। ओ. फ़िग्रई बड़ी जाति है जो सामान्यतः इमारती लकड़ियों पर आक्रमण करती है। ओ. पैर्वोडेन्स हॉल्मग्रेन और हॉल्मग्रेन, गम्भीर नाशकजीव न होने पर भी, सागौन वृक्षों पर आक्रमण करती है। यह छाल और कैम्बियम को समाप्त कर इन वृक्षों को नष्ट कर देती है।

दीमकों से बचाव के अनेक उपाय हैं। उनके घोंसलों और कॉलोनियों को नष्ट कर दिया जाता है। बोंसों की क्यारियों के किनारे लगाये गये लकड़ी के तख्तों को क्रियोसोट में भिगो लेते हैं ताकि दीमकों पास न फटकें। रेंडी, करंजा (पॉर्गमिया जाति), महुवा (मधुका जाति) और तीम की खली से, जो खाद के रूप में महत्वपूर्ण हैं दीमकों पर हल्का रोकथाम हो जाती है। नर्सरी-बेहनों को खेतों में तुरन्त प्रतिरोपित करके दीमकों से उनकी जड़ों की रक्षा की जा सकती है। ठूंडों और कटो जड़ों को प्रतिरोपण से पूर्व 5% लेड आर्सेनेट विलयन या 2% पेरिस ग्रीन और 4% चूने के जलीय मिश्रण में डुबो लिया जाता है। तब राख की तह देकर बोजारोपण करना अच्छा माना गया है। सूखे मौसम में नर्सरी की क्यारियों को सिंचाई कच्चे तेल या मछली के हल्के पायस अथवा तम्बाकू के हल्के काढ़े से की जाती है। आर्द्र मौसम में, जब मिट्टी भी नम होती है, क्यारियों पर मिट्टी या बालू या पेरिस ग्रीन या श्वेत आर्सेनिक की अल्प मात्रा मिलाकर राख छिड़की जाती है। मन्द गति से प्रभाव दिखाने वाले घूमक, जैसे पैरा- या आर्थो-डाइक्नोरोबेजीन का भी प्रयोग दीमकों से रक्षा के लिये करते हैं। थोड़े-थोड़े समय पर वारम्बार खुदाई करना और मिट्टी पलटते रहना भी उत्तम उपाय माना जाता है। लाल चीटियाँ भी दीमकों को नष्ट करती हैं। रोपित वृक्षों या कलमों में तन् कच्चे तेल के पायस या नोडियम या लेड आर्सेनाइट के विलयन के साथ सिंचाई करने से इनका रक्षण किया जा सकता है।

पेरिस ग्रीन लकड़ी में लगने वाली दीमकों (कैलोर्निटिडी) के नियंत्रण में प्रभावकारी होता है; इसे लकड़ी में बने नुराखों के भीतर फूँक करके नुराखों को बन्द कर दिया जाता है। पेड-पीपों, एकल वृक्षों और मड़क के किनारे अथवा बागों की वीथियों पर आक्रमण करने वाली दीमकों की रोकथाम के लिए मुरझा की प्रत्यक्ष विधियाँ अपनाई जाती हैं। उन वृक्षों की रक्षा के लिये, जिनकी छाल में दीमक लगती हैं, तने के आवार पर लेड आर्सेनेट में सिक्न रक्षाद्वियाँ लपेटते हैं। छाया का नियंत्रण और अत्यधिक बाढ़ को रोकथाम के लिये अपनाये गये विरलन द्वारा भी इनके आक्रमणों को रोकने में सहायता मिलती है।

संचित इमारती लकड़ियों की रक्षा के लिए, डिपो और याडों का फर्ग सूखा रखना चाहिये और इमारती लकड़ियों को कंक्रीट, ईट या पत्थर के ढाँचों पर, या लोहे की पटरियों पर, या सिंगेमेन्ट से सिक्न लकड़ियों के ढाँचों पर संतुलित करना चाहिये। वायु का आवागमन आवश्यक है। केवल क्रियोसोट सिक्न या

दूसरी विधियों से तैयार की गई इमारती लकड़ियों को ही भूमि के ऊपर छोड़ा जा सकता है। उच्च वयथनांक के कोलतार क्रियोसोट से विधिवत् सिक्न लकड़ी की वल्लियाँ 50 से 60 वर्षों तक दीमकों के आक्रमण से बची रहती हैं, किन्तु यह तभी सम्भव है जब प्रति घन मीटर लकड़ी में 160 किग्रा. क्रियोसोट और 80 किग्रा. ईबन-तेल अवगोपित हो। दीमकों से रक्षा के लिए सतह का जलाना सदैव प्रभावकारी नहीं होता।

### संचित कृषि उत्पादों के नाशकजीव

ऐसा अनुमान है कि संचित उत्पादों को नाशकजीवों के आक्रमण से जो क्षति होती है वह कटी फसल के कुल मूल्य की लगभग 10% होती है। प्रभावकारी सुरक्षा के उपायों में नाशकजीवों की पहुँच को संचित अन्न तक ही रोकना आवश्यक नहीं है वरन् यह भी आवश्यक है कि अन्न तक का उपचार किया जाए और भावी आक्रमण की रोकथाम भी की जाए।

संचित अनाजों के नाशकजीव सामान्यतः भूंग (कोलिप्रोप्टेरा) और शलभ (लेपिडोप्टेरा) हैं। भूंग वयस्क और लारवा इन दोनों अवस्थाओं में क्षति पहुँचाते हैं, जबकि शलभ केवल इल्ली-अवस्था में। अन्न के सबसे गंभीर नाशकजीवों में से एक वान का घुन, सिटोफाइलस ओराइजी लिनियस है जो चावल, गेहूँ, मक्का, ज्वार आदि पर आक्रमण करता है। अकेला अन्न समूचे दाने को लोखला कर सकता है। गर्म देशों में एक वर्ष में पाँच पीढ़ियाँ तैयार होने से इनके द्वारा होने वाली क्षति अत्यन्त गम्भीर होती है। एक अन्य नाशकजीव लपरा भूंग, ट्रोगो-डर्मा ग्रैनेरियम इवर्ट्स है जिसका अन्न दाने के भ्रूण पर आक्रमण करता है। लघु दाना वेवक, राइजोपर्पा डोमिनिका फैन्नीसिकस लगभग सभी अनाजों एवं सूखे बालू पर भी आक्रमण करता है; नमी होने पर ये विशेष रूप से विनाशकारी सिद्ध होता है। अन्य भूंग नाशकजीवों में से निम्नलिखित नाशकजीव महत्वपूर्ण हैं क्योंकि ये क्षतिग्रस्त अनाजों और आटे पर आक्रमण करके बहुत हानि पहुँचाते हैं: लाल मुसरी, ट्राइबोलियम कैस्टेनियम (हर्वेस्ट), ट्रा. कनपयसम (डूबानियर), ओराइजी-फाइलस सूरिनामोन्सिस लिनियस, लेपिटिकस ओराइजी (वाटर-हाऊस) और लेमोपलोयस माइनुटस ग्रीलिवर।

दाल घुन लगभग सभी दालों पर आक्रमण करता है। बूकस चाइनेन्सिस लिनियस और बू. एनेलिस फैन्नीसिकस लाल चना, चना, कुलथो, मटर, लोबिया आदि को क्षति पहुँचाते हैं। जबकि बू. फैसिमोलाई गोदाम और खेत दोनों ही में सेम (डालिकास लवला लिनियस) का नाशकजीव है। कैलोसीबूकस मैकुलेटस फैन्नीसिकस लोबिया का नाशकजीव है। इमली घुन, पैचीमेरस गोनाया फैन्नीसिकस इमली के संचित बीजों पर पलता है।

संचित उत्पादों के फुटकर नाशकजीवों में, दवाबाने का घुन, स्ट्रेगोवियम पैनिसियम लिनियस, गोदामों में धनिया, जीरा और सूती हल्दी पर आक्रमण करता है, जबकि मिगरेट घुन लैसिथोडर्मा सेरिक्काने फैन्नीसिकस तम्बाकू उत्पादों, सूती मिर्च, काली मिर्च, सूती अदरक, गाँजा और पोस्ट को तन्नी का विविष्ट नाशकजीव है। खोपरा भूंग नेक्रोविया स्फीपीज डेगियर, मछली की खाद, खोपरा तिलहन की खली और संभावित मांस पर आक्रमण करता है।

धान्य शलभ, सिटोट्रोगा सीरिएलेला ओलिवर, संचित धान, गेहूँ एवं ज्वार तथा गेहूँ के आटे का नाशकजीव है। चावल शलभ, कासंडरा सेफेलोनिका, संचित चावल और अन्य अनाज, टूटी दाल और मूंगफली पर आक्रमण करता है। और छाया युक्त गैलरी में रहता है। भारतीय भोजन शलभ, प्लोडिया इंटरपंक्टेला हुन्नर, भी अनाज, नट, मूखे फल और टूटे काजू में गैलरी बना कर रहता है। बादाम शलभ, इफेस्टिया कौटिला वाकर की भी आदतें इससे मिलती-जुलती हैं और यह भी मूखे फल, मूंगफली की खली और अलसी पर आक्रमण करता है। एक संबंधित जाति, इ. इलुटेला हुन्नर अमेरिका और भूमध्य क्षेत्रों में संचित तम्बाकू को पत्तियों का गम्भीर नाशकजीव है, किन्तु यह अभी तक भारत में नहीं पाया गया है। भारत में इसके प्रवेश को रोकने के लिए संगरोध कानून लागू करने पर जोर दिया जा रहा है।

काटी हुई मूंगफली की फलियों और गोदाम में गाहने के लिए इकट्ठे किये गये तिल के पीवों पर लाईजिड बग, ऐफ्रैनस सार्डिस फेब्रीसिकस के आक्रमण की आशंका रहती है। शल्क-कीट, एस्पीडिओटस हार्टिआई, हल्दी की संचित गांठों में वृद्धि करता है। टिंजड बग, रिक्केरिडस रेक्स डिस्टेंट, और मीली बग, स्यूडोकोकस कारिम्बेटस प्रायः गोदाम में संचित आलू का नाशकजीव है। आलू का सबसे गम्भीर नाशकजीव आलू कंद पतंगा, नारीमोशेमा ओपरकुलेला है। गोदामों में अनाज रखने के जूट के वोरों पर प्रायः दीमक का आक्रमण होता है।

नाशकजीवों पर नियंत्रण के लिये अनाज या अन्य कृषि उत्पादों की सम्यक सफाई एक आवश्यक मांग है। अनाज के दानों को घूप में पूरी तरह से मुखा लेना चाहिए और जहाँ तक सम्भव हो, गोदामों को सूखा रखने की व्यवस्था भी होनी चाहिए। अनाज रखने के पात्रों को भी सूखा होना चाहिए और उन्हें बंद रखना चाहिए। गोदाम के कमरों में सफाई और संवातन का उचित प्रबन्ध होना चाहिए। जब भी नाशकजीवों के आक्रमण की आशंका हो तो घूमकों का प्रयोग करना चाहिए।

### पादप वाइरस के रोगवाहक कीट

वाइरस रोगजनक होते हैं। आकार में ये सूक्ष्मतम वैकटीरिया से भी अत्यन्त छोटे हैं (200 मा. या उससे कम)। ये अपने परपोषी से अथवा उन लक्षणों से जाने पहचाने जाते हैं जो इनके कारण पैदा होते हैं, जैसे तम्बाकू, आलू, टमाटर, सेम, ईख और अन्य मोजेक; आड़ू, ऐस्टर और अन्य येलो; चुकन्दर के कुंचिनाग्र; टमाटर की चकत्तेदार म्लानि; कोकोआ के फूले प्ररोह; मक्का की वारियाँ, और तिपतिया का मुग्दर-पर्ण। इन वाइरसों के द्वारा अनेक वीमारियाँ उत्पन्न होती हैं, जैसे मनुष्यों में चेचक, खसरा, गलसुआ, इनफ्लुएंजा और रेबीज आदि तथा पशुओं में मुग्दर-ज्वर, पीड़ा और खुर तथा मुख के रोग। वाइरसों को कीटनाशक रसायनों द्वारा निष्क्रिय नहीं किया जा सकता, किन्तु कुछ पर ऐल्कोहल और अन्य रसायनों तथा ऊष्मा का प्रभाव पड़ता है।

प्रकृति में ग्रस्त से स्वस्थ परपोषी में पीवों के वाइरसों का संचरण निस्संदेह कीट रोगवाहकों द्वारा सम्पादित होता है। सभी

वाइरसों के रोगवाहक ज्ञात नहीं हैं, किन्तु अधिकतर रोगवाहक होमोप्टेरा वर्ग के अंतर्गत आते हैं: उदाहरणार्थ ऐफिड (ऐफिडिडी), पर्ण-फुदकके (जैसिडी), सफेद मक्खी (एल्यूरोडिडी), मेढक-फुदकके (कोरियोपिडी) और मीली बग (काक्सीडी)। मोजेक वर्ग के वाइरसों के रोगवाहक ऐफिड हैं। येलो समूह का संचरण पर्ण-फुदकके द्वारा होता है। अन्य वर्गों के अंतर्गत कीट रोगवाहक निम्नलिखित हैं: थिप (थाइसैनाप्टेरा), टिड्डा (ओर्योप्टेरा), भृंग (कोलिओप्टेरा) और ईयरविग (डर्मोप्टेरा)।

दंशन और चर्चण मूलाग वाले कीटों द्वारा संचरित वाइरसों की संख्या कम है। ऐसे वाइरसों में स्ववाश मोजेक, लोविया मोजेक और शलजम पीत मोजेक आते हैं। प्रायोगिक रूप से अमरवेल वर्ग के परजीवी पुष्पी पादपों को वाइरसों के संरक्षण और संचरण के काम में लाया गया है क्योंकि ये पीवे अपने परजीवी मूलों द्वारा परपोषी के तनों और पत्तों से जैविक सम्बन्ध बनाये रखते हैं।

कुछ कीट रोगवाहक अनेक वाइरसों का संचारण करते हैं, दूसरी ओर कुछ वाइरसों का संचारण अनेक कीट रोगवाहकों द्वारा होता है। ऐफिड, माइजस पर्सिकी लगभग 25 विभिन्न वाइरसों का संचारण करता है, जबकि ऐस्टर येलो और प्याज पीत-वाहक वाइरसों का संचारण पर्ण-फुदककों की 22 जातियों और ऐफिड की 50 जातियों द्वारा होता है। कुछ वाइरस, जैसे मक्का की वारियाँ और ईख का फिजी रोग, एक कीट जाति द्वारा ही संचारित होता है। दूसरी ओर कुछ कीट वेक्टर, जैसे कि कोलोरेडो भृंग, लेप्टोनाटार्सा डेसेम्प्लीनियटा (से), और जैसिड, एम्पोऐस्का डिवास्टन्स डिस्टेंट में से प्रत्येक केवल एक ही वाइरस का संचारण करते हैं। ऐसा भी होता है कि कोई एक कीट वाइरस के किसी एक विभेद का तो संचारण करता है परन्तु उसी वाइरस के दूसरे विभेद का नहीं।

यद्यपि वाइरसों का भौतिक संचारण कीटों, पक्षियों और अन्य कारकों द्वारा, जो ग्रसित पीवों पर बैठने के पश्चात् वहाँ से हटकर किसी स्वस्थ पीवे पर बैठते हैं, होता है तथापि कीटों के रोगवाहक की भौतिक कार्य करने के लिए यह आवश्यक है कि वे वाइरस-ग्रसित पीवों से भोजन प्राप्त करें। कई वाइरस संक्रमण उपयुक्त रोगवाहकों द्वारा शीघ्रता से ग्रहण कर लिए जाते हैं, लेकिन कुछ ऐसे भी हैं जिन्हें ग्रहण करने के लिए दीर्घ अवधि तक उनका पोषण आवश्यक है। वे संक्रमण, जो शीघ्र अपना लिए जाते हैं, प्रायः शीघ्र ही समाप्त भी हो जाते हैं, किन्तु लम्बी अवधि के पोषण द्वारा अपनाये गये संक्रमण रोगवाहकों में लम्बी अवधि तक बने रहते हैं। चुकन्दर मोजेक वाइरस ऐफिड वेक्टर, ऐफिस रुमिसिस लिनियस द्वारा ग्रसित पीवे पर भरण के लगभग 10 मिनटों में अपनाये और संचारित किए जाते हैं, किन्तु यदि वे ऐफिड स्वस्थ पीवों से कई बार भोजन लें तो वाइरसों को संचारित करने की क्षमता भी लुप्त हो जाती है। दूसरी ओर, ऐफिड, माइजस पर्सिकी आलू की पत्तियों के रोल वाइरस का संचारण भोजन लेने के कम से कम 24 घंटे बाद करता है। ऐसा प्रतीत होता है कि कभी-कभी तो वाइरस इस बात का निर्धारण करता है कि रोगवाहक कितनी जल्दी संक्रमण ग्रहण करता है और कितनी देर तक उससे प्रभावित रहता है और कभी रोगवाहक निर्धारण की भूमिका निभाता है। कुछ वाइरसों को उद्भव-अवधि की आवश्यकता होती है

जिसमें उनका रूपान्तरण होता है या वे रोगवाहक के शरीर के भीतर वृद्धि करते हैं और इस अवधि के पश्चात् ही रोगवाहक संक्रमण फैलाने के अयोग्य हो जाता है। किन्तु अन्य वाइरसों पर यह प्रतिबन्ध लागू नहीं होता, रोगवाहक के शरीर में संक्रमण की संख्या-वृद्धि के प्रमाण हैं, किन्तु सिवाय प्रचण्डता की अधिकता के, जो स्वयं में संख्या-वृद्धि का परिणाम हो सकता है, रूपान्तरण का प्रमाण नहीं मिलता, ऐस्टर पीत और तिपतिया मुद्गर पर्ण वाइरस रोगवाहक कीटों के शरीर में बढ़ते हैं। ऐसा बताया जाता है कि तम्बाकू मोज़ेक वाइरस 1:10,00,000 की तनुता पर संक्रमण-योग्य नहीं रहता और टीका लगे पेड़ों के रस को भी इसी अंश तक की तनुता प्रदान की जा सकती है, जिससे यह प्रकट होता है कि वाइरस की मात्रा में लाखों बार की वृद्धि हुई है।

यद्यपि अधिकतर वनस्पति-वाइरसों के रोगवाहक चूषक-कीट होते हैं, तथापि सभी चूषक-कीट रोगवाहक नहीं होते। यह आवश्यक नहीं कि चूषक-कीटों की कई निकट संबंधी जातियाँ, यहाँ तक कि एक ही वंश की होंती हुई भी, एक ही वाइरस को संचारित करें। यह भी देखा गया है कि एक ही कीट जाति के कई विभेद या प्रजातियाँ ग्रसित परपोषी पौधे से भोजन लेते हुए भी उसके वाइरस के संचारण में असमर्थ होते हैं। उदाहरणार्थ जैसिड, सिकाडुलाइनास्त्रिला (नाउडे), मक्का के घारी रोग का रोगवाहक। इस रोगवाहक की कुछ प्रजातियाँ वाइरस तो ले लेती हैं पर सामान्य-तया उनका संचारण नहीं कर पाती। यद्यपि बहुत से कीट रोगवाहक वयस्क अवस्था में वाइरसों को अपनाते हैं, तथापि टीमाटर की चकत्तेदार म्लानि धारणों के लारवों द्वारा संचरित होती है, इनके उन्हीं वयस्कों द्वारा संक्रमण होता है जो ग्रसित लारवों से बढ़ते हैं। कीट वेक्टर की एक पीढ़ी से दूसरी पीढ़ी में कुछ वाइरसों का जन्मजात संचारण भी देखा गया है जैसे कि पर्ण-फुदकका एग्लियोप्लिस नोवेल्ला तिपतिया में। इस वेक्टर में मुद्गर पर्ण वाइरस पाँच वर्ष की अवधि में 21 पीढ़ियों तक चलता रहा। मूल वाइरस-ग्रसित मादा का संगम पाँच वर्ष पहले वाइरस-हीन नर से किया गया था और इस बीच वाइरस के किसी नये स्रोत से सम्पर्क नहीं होने दिया गया। जैसिडो, नेफोटोडिक्स एपिकैलिस वैर. सिक्टोसिप्स ऊहल और डेल्टोसिफैलस डॉर्सेलिस मातचुल्स्की वान वामन वाइरस के रोगवाहक हैं, ये अग्रसित-मादा के अंडों से उनसे निकलने वाले निम्फों में पहुँच जाते हैं और ऐसे निम्फ बहन प्रचण्ड होते हैं।

वाइरस संक्रमण ग्रसित कीटों में और उसी जाति और उसी आयु के अन्य नरल कीटों में कोई स्पष्ट अंतर नहीं दिखता। ऐसा बताया गया है कि यदि इन कीटों की आंत्र को निर्जमित सुई से छेद दिया जाए ताकि अपनाए गये वाइरसों को रक्त स्राव में प्रक्षिप्त होने का अवसर मिल सके तो सि. म्विला की 'निष्क्रिय' प्रजातियाँ 'मक्रिय' हो जाती हैं। इस सूचना के आधार पर अनुमान किया जाता है कि आंत्र की अस्तर कोशिकायें 'निष्क्रिय' कीटों में वाइरस के प्रवेश को रोकती हैं जबकि "मक्रिय" कीटों में ऐसा नहीं होता। अंत में, यह कहा जा सकता है कि वाइरस और उसके कीट रोगवाहक तथा उन प्रक्रमों और परिस्थितियों का सम्बन्ध, जिनमें वाइरस का संक्रमण और संचारण होता है, बहुत जटिल है और इस दिशा में हमारा ज्ञान सीमित है।

## पशुओं और अन्य पालतू जानवरों के नाशकजीव

ढोरों और अन्य पालतू पशुओं, जैसे भेड़ों, घोड़ों और कुक्कुटों, पर कई नाशकजीवों का आक्रमण होता है, जिनसे इन्हें न केवल प्रत्यक्ष हानि एवं पीड़ा पहुँचती है, बल्कि उनमें क्रियात्मक-बाधाये और बीमारियाँ भी उत्पन्न होती हैं। पालतू पशुओं के प्रमुख नाशक-जीवों में घोड़े की मक्खी, जोंकी मक्खी, दंशन मक्खी, मांस मेगट, पिस्सू, यूका और पक्षीयूका हैं जो विशेष रूप से नियततापी प्राणियों पर परजीवी जीवन बिताने में अभ्यस्त कीटों के किन्हीं वर्गों से सम्बद्ध हैं। वन्य क्षेत्रों में चरने वाले ढोरों पर प्रायः मक्षिका, वरं, फफोला-भृंग तथा काँटेदार और रोपेदार इल्लियों का आक्रमण होता है।

कीट-नाशक जीवों के कारण दुधारू और कामकाजी पशुओं की दशा गिरती है जिससे गम्भीर आर्थिक स्थितियाँ उत्पन्न होती हैं। भारत जैसे कृषि प्रधान देश में, जहाँ राष्ट्रीय आय का 60% से भी अधिक अंश पशु-उद्योग और अन्य सम्बन्धित धंधों पर निर्भर है, पशु कल्याण अत्यन्त महत्वपूर्ण समस्या है। ढोर और अन्य पालतू पशुओं की मृत्यु अधिकांशतः वाइरस, बैक्टीरिया, प्रोटोजोआ और हेस्मिनथ रोगों के कारण होती हैं। जीवित पशुओं को, कीट-नाशक जीवों के कारण अनेक कष्ट भेलने पड़ते हैं, जैसे सदाय वृद्धि, अंश में कमी, जनन क्षमता में ह्रास, दूध, मांस, अंडा और ऊन के उत्पादन में कमी और न्यून श्रम क्षमता। ग्रसित पशुओं पर संक्रामक रोगों के आक्रमण की आशांका बढ़ जाती है। कूजन मक्खी, किलनी आदि के द्वारा क्षतिग्रस्त, मरे हुए या मारे गये पशुओं की खालों का मूल्य कम हो जाता है।

पशुओं के मक्खी-नाशकजीवों (डिप्टेरा) में डांस (टेवैनिडी), कुटकी (हिप्पोवांसिडी), जोंकी मक्खी (ईस्ट्रिडी), मांस-मेगट (साकोफॉजिडी), दंशन मक्खी (मसीडी), और मच्छर (ब्युलि-सिडी) महत्वपूर्ण हैं। कुछ तो केवल वयस्क अवस्था में नाशक-जीव होते हैं, किन्तु अन्य केवल लारवा या मेगट अवस्था में। पालतू पशुओं और मनुष्यों के सामान्य कीट-नाशकजीवों में मच्छर, बालू मक्खी, काली मक्खी, यूका और पिस्सू के नाम गिनाए जा सकते हैं।

डांस (कुल-टेवैनिडी) मुद्द मक्रिय मक्खियाँ हैं। नर की आँखें बड़ी होती हैं और ये फूलों का मकरंद खाते हैं, किन्तु मादा पशुओं पर परजीवी होती है और कभी-कभी तो मनुष्यों पर भी आक्रमण करती है। इनके अंडे जलीय पानी में 100 या इनसे अधिक की संख्या में ढेर के ढेर चिपके रहते हैं, तथा लारवे नम मिट्टी में वृद्धि करते हैं। इनके सर्वसाधारण प्ररूप भूरी-मक्खी, टेवैनस स्ट्रिपेटस फैब्रीसिकस और पट्टीवारी मपक्ष जाति, क्रिसोप्स डिस्पार फैब्रीसिकस हैं जो माधारणतया मवेशी-खानों, अस्तबलों, और चरागाहों में उड़ते रहते हैं। ये प्रायः परपोषी तक जाते हैं और उसका रक्त चूमते हैं। कहा जाता है कि घोड़े की मक्खी, टेवैनस रुविडस बोडेमान, घोड़ों, खच्चरों पशुओं और ऊँटों में नुरी रोग फैलाती है। जंगलों तथा घाटियों में, हीमेटोपोटा और कोरिजोन्युरा जानियों को गम्भीर नाशक-कीट माना जाता है। रोपेदार तथा विनोप रूप से लम्बे और नुकीले गुंडों वाले प्ररूप, जैसे कोरिजोन्युरा टैप्रोवेनीज वाकर जंगली जानवरों पर परजीवी होते हैं। हीमेटोपोटा मोप्टाना रिकाडो मनुष्य पर आक्रमण करता बताया गया है।

इनके नियंत्रण के उपायों में अंडों को नष्ट करना और मक्खी-प्रतिकर्षक मिश्रणों का छिड़काव प्रभावकारी सिद्ध हुआ है।

कुटकी (कुल-हिप्पोवासिडी) चमड़े-जैसे चिपटे और सपक्ष रूप हैं, जिनके पंजे दृढ़ होते हैं जिनसे इन्हें परपोपी पशुओं की त्वचा में चिपके रहने में मदद मिलती है। वयस्क मक्खियाँ रक्त चूसती हैं। मादा अंडों के वजाय काफी परिपक्व लारवे देती हैं जो छोटे गोल प्यूपों में बदल जाते हैं जिनमें से मक्खियाँ निकलती हैं। ढोरों, कुत्तों और घोड़ों पर आक्रमण करने वाली साधारण जातियाँ हिप्पोवाँस्का मैकुलाटा लीच और हि. कैपेन्सिस ओल्फ हैं। एक ह्यासी पक्षहीन मक्खी, भेड़ की किलनी, मेलोफ़ैगस ओविनस (लिनियस), भारत के विभिन्न भागों की भेड़ों पर आक्रमण करती है। नाशकजीवों के आक्रमणों और विस्तार के नियंत्रण के लिए वचाव के साधन, अनेक और विविध हैं, जैसे अति-सिचाई को वजित रखना, रुद्ध तालों में तेल छिड़कना, दिन में पशुओं को मवेशीखानों में बन्द रखना तथा रात में उन्हें रक्षी कंबलों या जालों से ढकना, या उन पर मक्खी-प्रतिकर्षक मिश्रणों का छिड़काव करना अच्छा रहता है। ये नाशकजीवों के प्रसार एवं आक्रमण को रोकने में सहायक साधन हैं। डी-डी-टी और क्लोरडेन के चूर्ण या इमल्सी-कणीय सम्मार्को से भेड़ों को स्नान कराना या उन पर छिड़काव करना प्रभावकारी पाया गया है।

जोंकी मक्खियाँ (कुल-ईस्ट्रिडी) मटमैले रंग की मक्खियाँ हैं जिनका शरीर भारी, सिर बड़ा और मुख्यांग अल्पविकृत होते हैं। इनका जीवन इतिहास इनकी विचित्र परजीवी प्रकृति के सर्वथा अनुकूल होता है। भारत में घोड़े की जोंकी मक्खी, गैस्टेरोफ़िलस इण्टेस्टाइनैलिस (ईक्वी) डेगियर, भेड़ की जोंकी मक्खी, ईस्ट्रस ओविस लिनियस और बैल की जोंकी या कूजन मक्खी, हाइपोडर्मा लिनियेटस गम्भीर नाशकजीव हैं।

घोड़े की जोंकी मक्खी के लारवे इलेप्टिक खावों पर निर्वाह करते हैं और परपोपी में पाचन संबंधी विकार उत्पन्न कर देते हैं। गै. इण्टेस्टाइनैलिस डेगियर उत्तरी भारत में अत्यन्त सामान्य है। यदि पशुओं के वालों को बराबर और अच्छी तरह से झाड़ा जाए तो वालों से अंडे भड़ जाते हैं और इस प्रकार आक्रमण को रोकना तथा स्वास्थ्य-सुधार में सहायता मिलती है।

भेड़ की जोंकी मक्खी के लारवे, भेड़ के नासागुहा में दिये गये अंडों के फूटने से उत्पन्न होते हैं। वे सिर को अन्य गुहाओं में प्रवेश करते हैं जिसके कारण परपोपी को बहुत भुंभुजाहट और वेदना होती है। इनके कारण उन को भी काफी हानि पहुँचने का उल्लेख है। मैगट या तो स्वयं रंग कर बाहर निकल आते हैं अथवा छींक के समय इलेप्टिक उत्स्राव के साथ बाहर निकल पड़ते हैं। इनका प्यूपीकरण मिट्टी में होता है। उन महीनों में जब मक्खियाँ क्रियाशील होती हैं भेड़ों के लिए अंधेरे वासस्थान आक्रमण से उनकी रक्षा करते हैं। नासागुहों में चीड़ का डामर लगाने से लारवों के चिपकने में रुकावट होती है। कहा जाता है कि 3% साबुनीकृत केमाल का 30 मिली. का इंजेक्शन प्रत्येक नासिका में देने से मुस्यारित मैगटों पर प्रभावकारी नियंत्रण प्राप्त होता है।

उत्तरी भारत में आमतौर से पाई जाने वाली कूजन मक्खी के अंडे परपोपी के शरीर पर चिपक जाते हैं और उनसे निकलने वाले लारवे मांसल मैगटों में बदल जाते हैं जिनके

कारण परपोपी की त्वचा में शोथ हो जाता है। लारवे और भीतर पैठले जाते हैं और तभी निकलते हैं जब वे प्यूपीकरण के लिए तैयार हो जाते हैं। गाय, बैल और बकरे कूजन मक्खी के आक्रमण से कमजोर तथा अस्वस्थ हो जाते हैं। दुग्ध-उत्पादन में भी काफी गिरावट आती है। ग्रस्त खालों के अच्छे दाम नहीं मिलते। ऊँट, भैंस, हरिन, गैंडा और हाथी जैसे अन्य पशु भी प्रायः कूजन मक्खी के शिकार हो जाते हैं। दक्षिणी भारत की अन्नामलाई पहाड़ियों में हाथी की जोंकी मक्खी, कॉवोल्डिया एलिफैण्टिस स्टोल, के पाए जाने की सूचना है। अर्बुद पर डेरिस साबुन का छिड़काव, तम्बाकू चूने से घुलाई और पैर के वालों को सूखा और स्वच्छ रखना, विशेषतः तब जब मक्खियों के अंडे देने का मौसम हो, नाशक जीवों पर नियंत्रण प्राप्त करने में काफी हद तक सहायता करते हैं।

नीली बोटल मक्खियाँ (कुल-कैलीफोरिडी) नीले या हरे रंग की साधारण मक्खियाँ हैं, जिनके लारवे पशुओं के कटे हुए मांस, जर्हों और दाहों पर पाए जाते हैं। गम्भीर आक्रमण होने पर मैगट त्वचा रोग उत्पन्न करते हैं। कभी-कभी, मनुष्यों के खुले या उपेक्षित जर्हों पर भी इनका आक्रमण होता है। लाल गालों वाली एक साधारणतः नीली बोटल मक्खी, पिक्नो-सोमा फ्लैवीसेप्स प्रायः मल में या कसाईखाने के पास पाई जाती है। यह मक्खी हरी-बोटल मक्खी, लूसिलिया एरगाइरो-सेफला (सिन. लू. सेरेनिसिमा वाकर) से निकट सम्बन्धित है जो दक्षिणी भारत में साधारणतया पाई जाती है। यह मक्खी ढोरों पर आक्रमण करती है। यह मल-मूत्र से भीगे ऊन में अंडे देती है। इसके मैगट स्वस्थ ऊतकों पर आक्रमण करके शोथ उत्पन्न करते हैं। पशुओं को उचित देखभाल, उनका सींगरोधन और प्रसिक्त स्थानों पर संतृप्त ई. क्यू. 335 इमल्शन के लेन से इन मक्खियों के आक्रमण की रोकथाम होती है।

दक्षिणी भारत में साधारणतया पाई जाने वाली मांसमयी मक्खी, सार्कोफैगा लिनैटिकालिस (कुल-सार्कोफैजिडी), भी नीली बोटल मक्खी के साथ पाई जाती है और घरेलू मक्खी से आकार और सूरन में मिलती-जुलती है, किन्तु घरेलू मक्खी के विपरीत इसके मुख्यांग त्वचा भेदने और रक्त चूसने के उपयुक्त होते हैं। यह प्रायः अस्तबलों में और गोगालाओं में व्यापक रूप से पाई जाती है। अस्तबल की मक्खी, स्टोमोक्सिस कैल्सीट्रैन्स लिनियस (कुल-मसिडी), जिसका गुंड नुकीला और वेधक होता है, घोड़ों, खच्चरों, ऊँटों और अन्य पालतू पशुओं पर परजीवी होती है और सूरन तथा पोंकनी जैसे रोगों का संचारण करती बताई गई है। प्रसिक्त पशु दुर्बल और निद्रिल रहते हैं, यहाँ तक कि उन्हें अपने पैरों पर खड़ा रहना दूभर हो जाता है। इसके साथ ही साथ दूध की मात्रा में भी पर्याप्त गिरावट आ जाती है। यह मक्खी अपनी प्रारम्भिक अवस्थाएँ खाद के ढेरों और नम स्थानों में व्यतीत करती है। अस्तबल मक्खी के साथ पाई जाने वाली अन्य नाशक मक्खियाँ लाइपेरोसिया एकजीग्रा और फिलीमेटोमिया क्रैसिरोस्टिस (स्टाइन) (फि. इनसिग्निस आस्टेन) हैं जो मसिडी कुल में आती हैं। रात में जाली से ढके अस्तबल में रहने से और डी-डी-टी या बी-एच-सी जैसे मक्खी-प्रतिकर्षक मिश्रणों के छिड़काव से इन मक्खियों से घोड़ों का वचाव किया जाता है।



कई प्रकारों से मच्छर (कुल - क्युलिसिडी) पशुओं के नाशक-जीव होते हैं। क्यूलेक्स फैंटीगन्स बीडेमान (हिं.-मच्छर; व.-मोसा) लगभग सभी पशुओं का रक्त चूसता है और पक्षियों में मलेरिया मन्चर के लिए उत्तरदायी है। ईडीज (स्टेगोमिया) इजिप्टाई लिनियस कुक्कुट मलेरिया और कुक्कुट चैचक का मन्चरण करता है तथा घोड़ों में मस्तिष्क सुपम्ना शोथ उत्पन्न करता है। मच्छरों की रोकथाम वयस्को को डी-डी-टी के छिड़काव द्वारा नष्ट करके और लारवों तथा प्यूपों का उन्मूलन उनके प्रजनन स्थानों में अपरिष्कृत तेल और पैरिन ग्रीन के प्रयोग द्वारा किया जा सकता है।

बालू मक्खी (फ्लेवोटोमस पैपाटसाई स्कोपोली, फ्ले. ब्राजैण्टीपीज (कुल - साइकोडिडी) समस्त पशुओं का रक्त चूसती है और आपद स्वरूप है। परन्तु यह पशुओं के किमी भी रोग के वाहक की भांति कार्य करती नहीं पाई गई।

काली मक्खियाँ (सिमूलियम इण्डिकम, कुल - सिमूलाइडी) रक्त चूसने वाली होती हैं तथा पशुओं में आक्सिनियासिन और कुक्कुटों में ल्युकोमाइडोजून का मन्चरण करती हैं। नियंत्रण के उपायों में, प्रजनन स्थानों के उपयुक्त नतत प्रवाही सरिताओं को स्वच्छ रखना, मलवा को हटाना और डी-डी-टी का छिड़काव करना प्रभावकारी बताए जाते हैं।

पक्षी-यूका (गण - मैलोफेगा) ऐसे पक्षीहीन, रक्त न चूसने वाले कीट हैं जिनके मुखग पक्षियों की त्वचा, परों, एव शरीर-गल्को को, जिन पर वे परजीवी होते हैं, काटने, बेषने और खँरोचने के अनुकूल होते हैं। इनका शरीर कड़ा और नींग-जैना तथा चिपटा होता है और वे परपोषी के बालों और परों पर चिपके रहते हैं। इनकी कई जातियाँ भेड़ों, कुत्तों और घोड़ों जैसे स्तनियों पर आक्रमण करती बनाई जाती हैं। इस परजीवी का जीवन-चक्र प्रायः परपोषी जन्तु पर ही व्यतीत होता है। साधारण कुक्कुट यूका मनोपान पैलीडन, व्यापक रूप से वितरित है यह पक्षियों पर आक्रमण करता है जिससे उनका स्वास्थ्य गिर जाता है। नोडियम फ्लोराइड या डी-डी-टी के छिड़काव द्वारा पक्षी-यूका में वचाव किया जाता है।

रक्त चूसने वाले यूका और पिन्सू (गण - ऐनोप्ल्युरा और साइफोनेप्टेरा) न केवल ढोंगे और अन्य स्तनियों जैसे कुत्ता, नुअर, और उँट पर बल्कि मनुष्यों पर भी आक्रमण करते हैं। ढोंग-यूका, हीमेटोपाइनस ट्यूबरक्युलेटस आमतार पर भैंसों और बैलों के कान या अन्य प्रसृत अंगों के अन्दर पाये जाते हैं तथा ढोंगों में मूरा गेग का मन्चरण करते हैं। नुअर-यूका, ही. सूइस लिनियस नुअरों पर परजीवी होते हैं और बाल-यूका लाइनोग्नेयस विटुली (लिनियस) ढोंगों का रक्त चूसते हैं। भेड़ परजीवी भेड़-यूका, बोबीकोला ओविस (लिनियस) उन को बहुत क्षति पहुँचाना है। पशुओं पर डी-डी-टी मिश्रणों का छिड़काव और पशुओं को आसन्निकीय पौधों में रहाने से इन यूकों से बचाव किया जा सकता है।

पिन्सू (गण - साइफोनेप्टेरा) पक्षीहीन लघु कीट हैं। इनका शरीर रोगदायक, पार्व नम्पीडिन तथा पञ्चदागे मज्जान और कूदने के अनुकूल होती हैं। इनसे मुखग समतापी जन्तुओं में वेपन करने तथा उनका रक्त चूसने के उपयुक्त होते हैं। चूहे का पिन्सू, डीनोसाइना किप्रोपिस रॉय (कुल - पुलिसिडी) चूहे पर परजीवी होता है। यह प्लेग रोग को चूहों से मनुष्यों तक

पहुँचाता है। विल्ली का पिन्सू, टेनोसेफैलस फेलिस वॉचे, तथा कुत्ते का पिन्सू, टे. कैनिस कुटिस, जो विल्ली, कुत्तों और मवेगियों पर परजीवी है, रक्तलाव, पूतिजीव-रक्तता तथा गिल्टी रोग फैलाते हैं। कुत्ते का पिन्सू सामान्य कुत्ता फीता-कृमि के लारवों के भी परपोषी होते हैं। मुर्गी का पिन्सू, एकिडनोफेगा गेलि-नैसियस वेस्टवुड (कुल - सारकोसाइलिडी) मुर्गियों के शिरो भाग का परजीवी है। कई बार तो यह मनुष्य पर भी आक्रमण कर देता है। पिन्सुओं पर नियन्त्रण हेतु विल्लियों, कुत्तों तथा अन्य जन्तुओं से, जो इनके नक्रमण के स्रोत हैं नावधान रहना चाहिए और इन्हें साफ नुथरा रखना चाहिए। अन्त चूहों को मार देना चाहिए। जहाँ पिन्सुओं की आजाका हो ऐसे कमरों की दरी तथा चढाई को नियमित रूप से भाडते रहना चाहिए तथा इनमें स्वास्थ्यकर द्रव की फुहार करनी चाहिए। नैफथेलीन पत्रक और कड़े डामरयुक्त साबुन के प्रयोग से तथा डी-डी-टी, त्रियोजोट या मिट्टी के तेल के छिड़काव से भी इनके रोकथाम में नहायता मिलती है।

### मानव के नाशकजीव

प्रत्यक्ष या अप्रत्यक्ष रूप से भारत में जितनी मृत्युएँ होती हैं, लगभग उनकी आधी मृत्युएँ मानव नाशक-कीट के कारण होती हैं। 1950 की सांख्यिकी के अनुसार मलेरिया अथवा अन्य ज्वरों ने 53-55% मृत्युएँ हुईं, जबकि हैजा, प्लेग, अति-नाग तथा स्वन्तीय कारणों में केवल 14% मृत्युएँ हुईं थीं। हाल तक, प्रतिवर्ष अकेले मलेरिया ने दस लाख मृत्युएँ होती थीं किन्तु अब मलेरिया नमाप्तप्राय है। जन-स्वास्थ्य विधियों में प्रगति ने यह प्रमाणित हो गया है कि मानव जीवन की इन प्रकार की महती क्षति रोकी जा सकती है।

नाशक-कीटों को घरों में तथा घर के बाहर उत्पात करने वाले नाशकजीवों एव नशामक रोगों के भौतिक मन्चरण के लिए उत्तरदायी नाशकजीवों के रूप में नमूहवद्ध किया जा सकता है।

घरों में उत्पात करने वाले नाशकजीव

निल्वरफिग (गण - याइसैप्टेरा, कुल - लेपिस्मैटिडी) पन्ध्रवीहीन छोटे-छोटे कीड़े हैं जिनके मुखग चवाने की अपेक्षा खँरोचने के अधिक अनुकूल होते हैं, वे काफी तेजी से गति करते हैं; वे अचरे तथा आद्र स्थानों में वृद्धि करने हैं और प्रकार, जूफ़ तथा हवादार स्थानों में दूर भागते हैं। वे स्टार्च और डैक्स्ट्रिन जैसे कार्बोहाइड्रेटों तथा ग्लू, गोद इत्यादि जैसे प्रोटीनयुक्त पदार्थों पर निर्वह करने हैं और कभी-कभी चिक्के कागजों, किनाशों तथा छायाचित्रों को काफी क्षति पहुँचाते हैं। वे नूनी बन्नी, लिनन के बन्नी तथा वृत्रिम रेशम को भी क्षति पहुँचा सकते हैं। लेपिस्मा सैक्वेरिना लिनियस जो भारत में पाया जाता है, लगभग 8 मिमी. लम्बा होता है। इसका शरीर निर में पूँट की ओर नमन पनला होता जाता है तथा चम्कीले रजत नशकों में आच्छादित रहता है। मादा दरारों तथा अन्य नुप्त स्थानों में अटे देती है जिनमें छोटे-छोटे बन्ने निष्कलते हैं, जो आकार को छोड़कर अन्य बानों में जनक से मिलते-जुलते हैं और लगभग नौ माह में वयस्क हो जाते हैं।

घर की सफाई और हवा के संचार से नाशक-कीट नियंत्रित रहते हैं। 5% डी-डी-टी का धोल या इमल्शन अथवा 10% डी-डी-टी के चूर्ण का प्रयोग पुस्तक के वक्कों और वस्त्रों में करने से सिल्वरफिश पर प्रभावकारी नियन्त्रण हो जाता है। 20% क्लोरडेन भी उनके लिए विपैला सिद्ध होता है।

तिलचट्टे (गण - ब्लैटेरिया, कुल - ब्लैटिडी, उदाहरणार्थ पेरिप्लेनेटा अमेरिकाना लिनियस, पे. आस्ट्रेलेसी फेनीसिकस तथा ब्लैटिला जर्मैनिका लिनियस) संसार में सम्भवतः सर्वाधिक व्यापक कीट हैं। वे गोदामों के अंदरे कोनों, रसोई घरों, फर्नीचर की दरारों तथा लकड़ी की अन्य वस्तुओं में निवास करना पसंद करते हैं। वे दिन में विघ्न पड़ने के अतिरिक्त शायद ही कभी दिखाई देते हैं। वे गाढ़े भूरे रंग के और भिन्न-भिन्न माप के होते हैं। उनसे एक प्रकार की विशिष्ट गंध निकलती है और यह गंध भोजन की सामग्रियों, काकरी तथा अन्य प्रकार की वस्तुओं से, जिन पर वे चलते हैं, प्रायः प्रकट हो जाती है। अंडे एक प्रकार के सींगदार संपुट में बंद रहते हैं और उनसे निकले हुए निम्फ बहुत कुछ वयस्कों से मिलते-जुलते हैं। कई वार त्वचा निर्माण के पश्चात्, वयस्क तिलचट्टे बाहर निकल आते हैं जो लैंगिक दृष्टि से प्रौढ़ होते हैं।

तिलचट्टे सर्वभक्षी होते हैं और मनुष्य की प्रत्येक खाद्य सामग्री को खाते हैं। भोजन सामग्री को नष्ट करने के अतिरिक्त गंदी वस्तुओं तथा भोजन की सामग्रियों पर समान रूप से रेंगने की धिनीनी आदत के कारण वे रोग वाहक का कार्य करते हैं। ठीक से सफाई करते रहने तथा फर्नीचर के कोनों या दरारों को भर देने से तिलचट्टों की संख्या कम हो जाती है। यदि दरारों तथा छिपने के अन्य स्थानों में क्लोरडेन का 2% इमल्शन या 5% चूर्ण प्रयुक्त किया जाए तो वह कई सप्ताह तक प्रभावकारी रहता है। 5-10% डी-डी-टी चूर्ण से संतोपप्रद नियंत्रण प्राप्त होता है। 3% मालाथियान का धोल या इमल्शन तिलचट्टों की वाढ़ रोकने के लिए प्रभावकारी होता है, परन्तु इसका प्रभाव स्थायी नहीं रहता।

भींगुरों (गण - त्रियोप्टेरा, कुल - ब्राइलिडी) की दो जातियाँ : एकेटा (ब्राइलूस) डोमेस्टिका लिनियस तथा ब्राइलोडीस (ब्राइलूस सिजिलेटस वाकर, भारत में सामान्य है। इनमें से पहली यूरोपीय हाऊस क्रिकेट कहलाती है। यह फसल को भी क्षति पहुँचा सकती है। दूसरी घरेलू जाति है। भींगूर सर्वभक्षी है किन्तु वे विशेषतः ऊर्जा तथा कृत्रिम रेशमी वस्त्रों पर आक्रमण करके उन्हें बुरी तरह क्षति पहुँचाते हैं। वे रोटी, विस्कुट जैसी स्टांचयुक्त खाद्य सामग्रियाँ पसंद करते हैं, दिन में दरारों तथा छिद्रों, टैंगे कपड़ों के पीछे, कागजों तथा तस्वीरों के पीछे छिपे रहते हैं और आर्द्र तथा उष्ण स्थानों में सर्वाधिक विकसित होते हैं। वर्षा ऋतु में ये विशेष रूप से सक्रिय होते हैं।

मादा अपने अंडे गुच्छों में देती हैं; अंडों से उत्पन्न निम्फ की साधारण आकृति वयस्क जैसी होती है, और वे लगभग तीन मास में प्रौढ़ हो जाते हैं। वयस्क तथा शिशु दोनों ही क्षति पहुँचाने वाले होते हैं।

वक्कों तथा वस्त्र रखने की अलमारियों में प्रचुर मात्रा में नैफथलीन की गोलियों के प्रयोग से उनके आक्रमण से वस्त्रों की रक्षा की जा सकती है। क्लोरडेन के 2% छिड़काव या 5% चूर्ण के प्रयोग से भी वे नियंत्रण में रहते हैं।

बुक लाइस (गण - कारोडेनशिया, यथा - लिपोसेलिस ट्रान्स-वेलेन्सिस) अथवा सोसिड छोटे कोमल शरीरधारी, हल्के पीले या भूरे-सफेद रंग के, पक्षहीन कीट हैं जिनकी लम्बाई 2 मिमी. से भी कम होती है। वे पुस्तक-यूक कहलाते हैं क्योंकि वे प्रायः पुरानी पुस्तकों के पृष्ठों में पाये जाते हैं और उनकी आकृति जूँ सदृश होती है। वे नम तथा एकान्त स्थानों, पुरानी किताबों और कीट संग्रहों पर जिन्हें सोसिड क्षति पहुँचा सकते हैं, खाते हैं। उन्हें अंदरी तथा नम जगहें प्रिय हैं और प्रायः कमरों तथा पुस्तकालयों के अंदरे और गंदे कोनों में अधिक दिनों से उपेक्षित पुरानी, नम तथा फफूंदी लगी पुस्तकों में पाये जाते हैं। उनके जीवन-इतिहास के विषय में बहुत थोड़ी जानकारी है; मादा श्वेत, अंडाकार, सूक्ष्म अंडे देती है। इनसे जो शिशु निकलते हैं वे देखने में वयस्क की तरह होते हैं।

घर की भलोभाँति सफाई तथा कमरों तथा पुस्तकों को धूप दिखाने रहने तथा ठीक से वातन करने से इन कीटों को नियंत्रण में रखा जा सकता है। जिल्दसाजी के लिए प्रयुक्त होने वाली लेई में अथवा पुस्तकों के आवरण तथा पृष्ठ पत्रों पर विषों का प्रयोग करने तथा धूमन से पुस्तकों को सोसिडों से मुक्त रखा जा सकता है। तेल आधार-युक्त 2% क्लोरडेन या 5% डी-डी-टी का छिड़काव अत्यन्त लाभदायक होता है।

दीमक या श्वेत-चींटी (गण - आइसोप्टेरा, कुल - राइनो-टरमिटीडी) देखने में चींटी सदृश होती है और ये चींटों की ही भाँति बड़ी-बड़ी कॉलोनियों में जिनमें श्रमिक सैनिक तथा प्रजनन करने वाले विभिन्न वर्ग होते हैं, निवास करती हैं। श्रमिकों और सैनिकों के पंख नहीं होते। जितनी क्षति होती है वह केवल श्रमिकों द्वारा की जाती है। कोप्टोर्मिस सीलो-निकस हाल्मग्रेन, को. हाइमी तथा हेटरोटर्मिस इंडिकोला प्रमुख जातियाँ हैं जो लकड़ी के बने सामानों, फर्नीचरों, पुस्तकों तथा घर की अन्य चीजों को क्षति पहुँचाती हैं। वे जमाने के अंदर और लकड़ी के कुंदों अथवा मकान की नम लकड़ियों में अपना घोंसला बनाती हैं। अच्छी तरह अड्डा जमा लेने पर इन कीटों से छुटकारा पाना कठिन होता है। इनके नियंत्रण के लिए पहले उनके घोंसले तथा घर के लकड़ी के सामानों के बीच के सम्पर्क को तोड़ने के लिए उन नालियों को नष्ट कर देना चाहिए जिनसे होकर श्रमिक दीमकें आती जाती हैं। जमीन के अंदर बने उनके घोंसलों में डी-डी-टी, वो-एच-सी, या एल्ट्रिन की फुहार या चूर्ण के प्रयोग से दीमकों का नियन्त्रण होता है, किन्तु पूर्ण नियंत्रण तभी सम्भव है जब श्रमिकों या सैनिकों द्वारा कीटनागी विपकणों को रानी तक पहुँचा दिया जाए या श्रमिक दीमक, प्रजनन करने वाली दीमकों को विपैले भोजन खिला दें या उनके आहार-भंडार को नष्ट कर दिया जाए।

खटमल (साइमेक्स लेक्टैरियस लिनियस तथा सा. रोटण्डेटस (त.-मुताई; गण - हेटरोप्टेरा; कुल - सीमोसीडी) गाढ़े भूरे रंग के परविहीन, चिपटे, अंडाकार शरीरधारी, 6-8 मिमी. लम्बे और 3-4 मिमी. चौड़े निशिचर, घरेलू कीट है, जो दिन में नूरगणों और अन्य छिपने के स्थानों में निवास करते हैं। मुवांग छेदने तथा चूसने के अनुकूल बने होते हैं। नर और मादा दोनों ही रक्त चूमक होते हैं। इन्हें मनुष्यों का रक्त अधिक प्रिय है, यद्यपि वे अन्य अनेक स्तनियों तथा पक्षियों पर मुगमता से जीवन-यापन करते हैं। खटमलों की ग्रन्थियों से

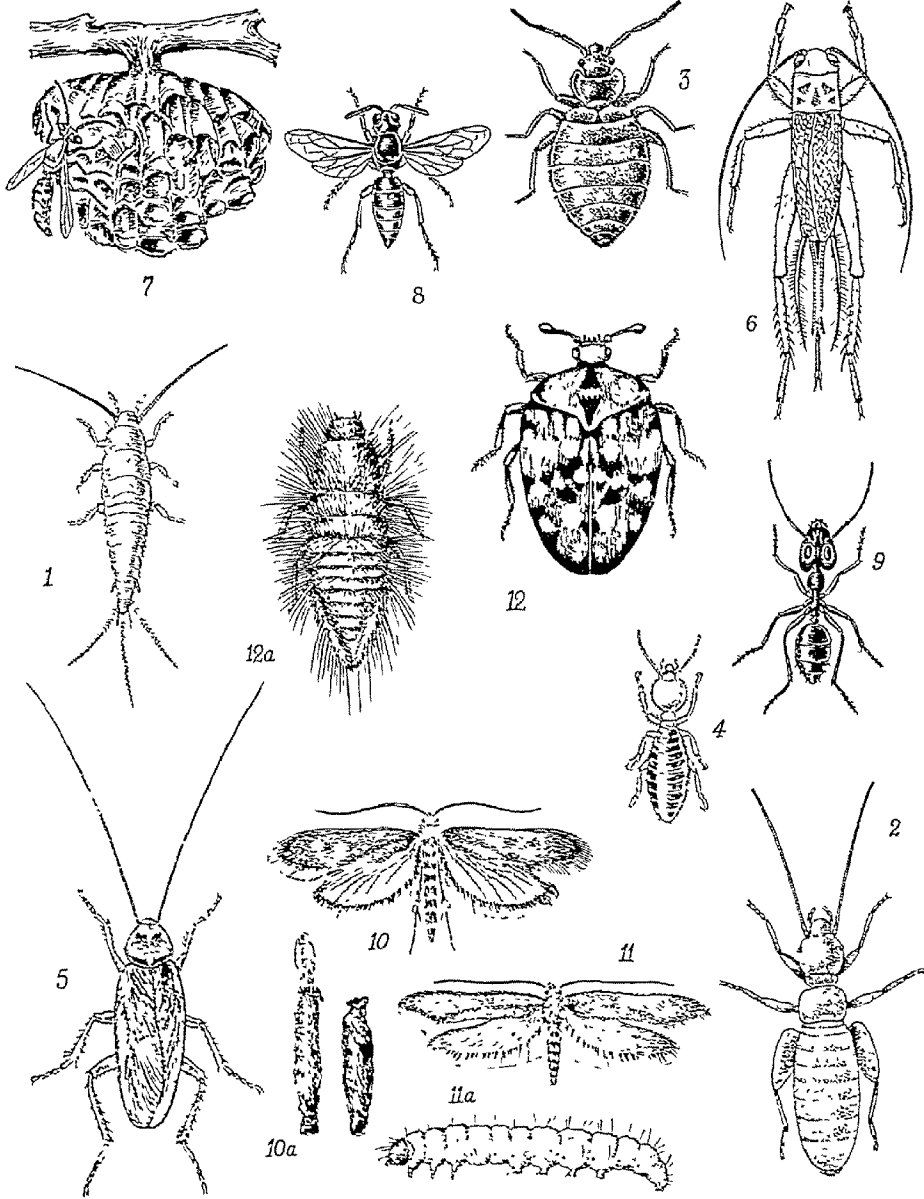

घरेलू नाशक जीव

- (1) मिल्क फिज़ (लैपिडिमा संकेरिना) ( $\times 3$ ), (2) बक लाइम (सिपोमेलिस डान्सवेल्लेन्सिस) ( $\times 28$ ); (3) कटमन (नाइमेक्स लेक्टोरेरियस) ( $\times 7$ ); (4) कामी दीमक ( $\times 5$ ), (5) नानान्य निलचट्टा (पैरोप्लेनेटा अमेरिकाना) ( $\times 7$ ), (6) भ्यूग्न (एकेटा डोमोन्टिका) ( $\times 2$ ); (7) पाली वॉ (पालिस्टीज हेबेयस) ( $\times 1$ ) और उमका टना; (8) हाटा (विल्पा ओरिएंटलिस) (ग्रमली आकार); (9) काली चोंडी (कैम्पोनोटस कॉम्प्रेसस) ( $\times 4$ ), (10) आवरण बकन जलभ (तिनियॉ पैलिओनेल्ला) ( $\times 4$ ); (10a) जलभ आवरण में ऑन आवरण; (11) दुलकन जलभ (तिनियोला वाइसिलकीएल्ला) ( $\times 3$ ), (11a) नागवा ( $\times 5$ ); (12) गलीचे वा भुग (एन्थेनस वोरैक्स) ( $\times 12$ ); (12a) लारवा ( $\times 7$ )

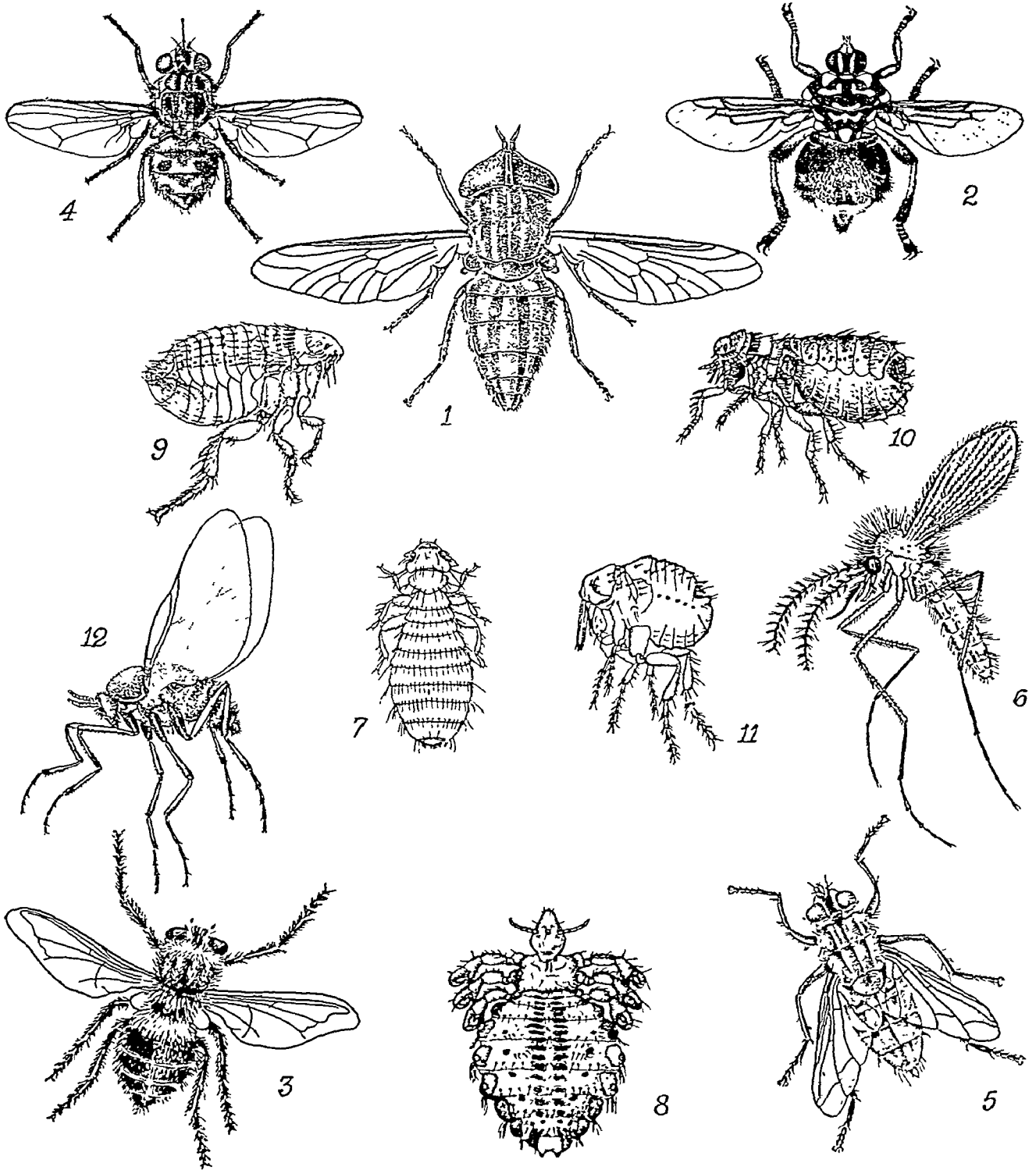

पशुओं तथा अन्य पालतु जानवरों के हानिकारक जीव

- (1) भूगे मकवी (डॉम) (टेवेंस स्ट्रिटस); (2) पशु मकवी (हिपोवॉस्का मैकुलाटा) ( $\times 4$ ); (3) कृजन मकवी (हाइपोडर्मा लिनिऐटम) ( $\times 3$ ); (4) अस्नवल मकवी (स्टोमोक्सिस कॅल्सीट्टस) ( $\times 4$ ); (5) माँस भथी मकवी (सार्कोफॅगा लिनेटिकालिस) ( $\times 2$ ); (6) बालू मकवी (फ्लेबोटोमस आर्जेन्टीरीज) मादा ( $\times 15$ ); (7) कुक्कुट यूका (मनोपान पैलोडम) ( $\times 18$ ); (8) टोर यूका (होमेटोपाइनस ट्यूवरक्युलेटस) ( $\times 14$ ); (9) बिल्ली का पिस्सू (टेनोसेफलस फॅलिस) ( $\times 7$ ); (10) कुत्ते का पिस्सू (टे. कॅनिस) ( $\times 14$ ); (11) मुर्गी का पिस्सू (एकितनोर्फॅगा गेलिनैसिस) ( $\times 24$ ); (12) काली मकवी (सिमुलियम इंटिकम) ( $\times 10$ )

एक विशिष्ट प्रकार की मिचली उत्पन्न करने वाली गंध निकलती रहती है।

अपने 3-10 महीनों के जीवन-काल में, एक वयस्क मादा लगभग 200 अंडे देती है जो उन वस्तुओं से जुड़े रहते हैं जिन पर ये दिन में विश्राम करते हैं। अंडों से उत्पन्न निम्फों की साधारण आकृति वयस्क से मिलती-जुलती होती है और वे 2-8 सप्ताह में वयस्क हो जाते हैं। वयस्क लम्बी अवधि तक, यहाँ तक कि महीनों, निराहार रह सकते हैं, किन्तु जब किसी उष्ण रक्तधारीप्राणी के सम्पर्क में आते हैं तो बड़ी तेजी से काटते हैं।

यद्यपि किसी प्रकार की बीमारी के संचरण में इनका प्रत्यक्ष योग नहीं होता किन्तु दृष्ट दंश तथा चूषक प्रकृति के कारण ये परपोषकों को परेशान करते हैं और जीवन-शक्ति का क्षय करते रहते हैं। कुछ व्यक्ति खटमल के काटने के प्रति बहुत ही संवेदनशील होते हैं और उनकी त्वचा में बड़े-बड़े चकत्ते पड़ जाते हैं।

विस्तरों में कोटनाशी विषों का छिड़काव कर तथा धूप में सुखाने और फर्नीचरों को जोड़ों में उबलता पानी डालने से इनकी रोकथाम होती है। अवशिष्ट कोटनाशी जैसे, डी-डी-टी, वी-एच-सी, डाइएलड्रिन, मालाथियान और डायजिनान को किसी प्रकार के तेल में मिश्रित करके प्रयोग करने पर यथोचित नियंत्रण प्राप्त होता है।

वस्त्र शलभ (गण - लेपिडोप्टेरा, कुल - टिनीब्रडी) कुछ सूक्ष्म और प्राचीन परिचित घरेलू कीट हैं। इनका केवल लारवा ही क्षति पहुँचाता है। इनकी चार जातियाँ भारत में पाई जाती हैं: यथा टिनिया पेलिओनेल्ला (लिनिग्रस) या आवरणवादी शलभ, टिनियोला वाइसिल्लीएल्ला (ह्यूमेल) या जाल निर्माता शलभ, ट्राइकोकेगा एग्रप्टेला वूलास या परदे का शलभ तथा बोरखी-सेनिया स्प्यूडोस्प्रेटेल्ला या छत्र वस्त्र शलभ। आवरणवादी शलभ भूराभ पीले रंग का होता है, इसके अग्र-पंख अस्पष्ट, कानि धब्बेयुक्त होते हैं और पश्च-पंख रेशमी तथा सफेदी लिए होते हैं। लारवा चिपटे, कसकर बूने हुए रेशमी कोकून के अन्दर रहता है और मुलायम वालों, परों, ऊनी वस्तुओं, दरियों, कम्बलों, मरे हुए पक्षियों, वस्त्रों और तोषकों और मद्दीदार सामग्रियों को खोलियों का आहार करता है। मादा अलग-अलग अथवा सन्तों में, वस्त्रों के ऊपर अथवा उनकी तहों में और चमड़े तथा फर के मुलायम वालों की जड़ों में मोती सद्गुण चमकीले अंडे देती है। अंडे एक सप्ताह के अन्दर फूट जाते हैं। नवजात इल्ली सफेद रंग की होती है जो शीघ्र ही अपने लिए एक रेशमी खोल बनाने लगती है, जिसके अन्दर वह अपने गिर तथा पैर निकाल कर इधर-उधर घूमा करती है। लारवा अपनी खोल में ही प्यूपा में बदल जाता है और ग्रोथ ऋतु में एक सप्ताह के अंदर, किन्तु शीत ऋतु में एक महीने में शलभ निकल आते हैं। जाली कपड़ों का शलभ सामान्य रूप से पीले रंग का, बिना धब्बे के पंखों वाला होता है। लारवा की आदतें तथा इसके द्वारा होने वाली क्षति, पूर्व चर्चित जाति के लगभग समान होती हैं। अन्तर इतना ही होता है कि इसका लारवा स्वतन्त्र रूप से विचरण करता है और यत्र-तत्र रेशमी धागे कातता रहता है और निर्बल नलीदार विश्रामालय बनाता है जिसमें यह छिपकर रहता है और त्वचा उतारता है। पूर्ण विकसित

इल्ली 9 मिमी. लम्बी और सफेद रंग की होती है। पूर्ण वयस्क होने में इसे चार वर्ष लग सकते हैं। यह एक घने रेशमी कोकून के अंदर प्यूपा का निर्माण करती है और एक पखवारे में ही इससे वयस्क निकल आते हैं। परदे शलभ की इल्लियाँ साधारणतः मोटे और भारी वस्त्रों, कालीन, भारी कम्बल, गलीचा, परदे, फर, चमड़े आदि को खाती हैं। वे अस्त वस्तुओं की पूरी लम्बाई में विल या गैलरी का निर्माण करती हैं, जिसके अन्दर रेशम का स्तर बना होता है और इस प्रकार वे जितना खातीं नहीं उससे अधिक नुकसान करती हैं। इल्ली वास्तव में लगभग 10 मिमी. लम्बी, बेलनाकार और पीलाभ सफेद रंग की होती है। छत्र-वस्त्र-शलभ की इल्लियाँ सर्वभक्षी होती हैं, वे न केवल दरियों और ऊनी वस्तुओं को, बल्कि खाद्यान्नों, आटा, पुस्तकों की जिल्दों, कागों इत्यादि को भी हानि पहुँचाती हैं। पूर्ण विकसित इल्ली 19 मिमी. लम्बी, चमकीली सफेद, पीले रंग के छिटपुट वालों से आच्छादित रहती है और मोटे रेशमी काकून बनाती है जिसके अन्दर प्यूपा बना करता है।

इन कीटों का नियंत्रण कम्बल भूंगों के लिए अपनायी जाने वाली विधियों से किया जाता है। कम्बल भूंग (कार्पेट बीटल; गण - कोलिग्रोटेरा, कुल - डरमेस्टिडी) व्यापक घरेलू नाशीकीट हैं जो वस्त्र शलभ के साथ-साथ पाये जाते हैं। भारत में दो जातियाँ सामान्य हैं: ऐन्थेनस बोरैक्स वाटरहाउस गलीचे का भूंग है और ऊनी बियर के नाम से विख्यात है तथा एटैजिनस पिसिग्रस ओलिवर काले गलीचा-कीट के नाम से जाना जाता है। वास्तविक क्षति इनके लारवों द्वारा ही पहुँचती है और प्रत्येक प्रकार के ऊनी वस्त्र या गद्दे तथा वस्त्र निर्माण में काम आने वाले बालों तथा परों, मुलायम वालों और रेशम पर वे आक्रमण करते हैं।

वयस्क ऐन्थेनस बोरैक्स कीट अंडाकार, 3 मिमी. लम्बा, श्वेत और काला गहरे चितकवरे रंग का होता है। मादा उष्ण स्थानों में, दरों, तोषकों या तकियों के अन्दर सफेद रंग के अंडे देती है। अंडे से निकलते ही नवजात श्रव, खाना प्रारम्भ कर देते हैं। पूर्ण विकसित श्रव लगभग 6.2 मिमी. लम्बा, भूरे रंग का और छोटे, कड़े वालों के गुच्छों से आच्छादित होता है। यह एक लम्बे काल तक शीत तथा भोजन न्यूनता को कभी-कभी 10 महीने तक, सहन कर सकता है। अनुकूल परिस्थितियों में, यह दो महीनों के अन्तर्गत प्यूपा बन जाता है जिसके पन्द्रह दिनों बाद प्यूपा से वयस्क बाहर निकल आते हैं।

वयस्क एटैजिनस पिसिग्रस अंडाकार, छोटे, काले भूंग हैं जो 5 मिमी. लम्बे होते हैं। लारवा दुबले गावदुम, लालाभ-भूरे ग्रव्स होते हैं जिनके उदर के छोर पर लम्बे वालों का गुच्छा होता है। इसका जीवन-इतिहास प्रायः ऐन्थेनस बोरैक्स की ही भाँति होता है। ग्रव्स मोटे वस्त्रों को क्षति पहुँचाते हैं तथा वस्त्रों के किनारों को छेद कर उनके रेशे खाते हैं। वे फरों के वालों को जड़ से खा जाते हैं जिसके फलस्वरूप वे झड़ने लगते हैं। ग्रव्स रेशम, प्राणियों के सूखे अवशेषों और अनाजों तथा अन्न से उत्पादित पदार्थों को भी खाते हैं। लारवा अवस्था लगभग एक साल तक रहती है किन्तु विपरीत परिस्थितियों में यह लगभग 3 वर्षों तक बनी रह सकती है।

उन्मूलन करने की अपेक्षा इसके संक्रमण से बचना मुगम और सरल होता है। कोनों की सफाई, दरारों या छिद्रों से

धूल निकालने में सावधानी तथा तत्परता बरतनी चाहिए. नैपथैलीन की गोलियों अथवा पैराडाइक्लोरो वेंजीन के साथ इसके मिश्रण की प्रचुर मात्रा का प्रयोग करके ऊनी वस्त्रों को सुरक्षित रखा जा सकता है; उपयुक्त धूमक, जैसे हाइड्रोजन सायनाइड गैस या मेथिल ब्रोमाइड से कमरों के धूमन से दरियों तथा गद्दीदार सामग्रियों के कीटों से छुटकारा पाया जा सकता है. दरियों के नीचे 10% डी-डी-टी चूर्ण छिड़कने से भी आवश्यक सुरक्षा हो जाती है.

चीटियाँ (गण - हाइमेनोप्टेरा, कुल - फार्मिसिडी यथा, मोनो-मोरियम ग्रैसिलिमम स्मिथ, मिमोकेरिया वृनिआ, सोलेनॉप्सिस जेमीनेटा फैंडीसिकस तथा कैम्पोनोटस कॉम्प्रेसस फैंडीसिकस) उष्णकटिबंध से लेकर ऊपरी समशीतोष्ण क्षेत्रों तक पाये जाने वाले, मनुष्य के लिए कष्टदायक कीट हैं. उनमें सामाजिक जीवन की अति विकसित प्रणाली पायी जाती है. प्रत्येक कॉलोनी में श्रमिक, नर या ड्रोन्स तथा रानी रहते हैं. श्रमिक, जो परहीन होते हैं, वे वस्तुतः अविकसित मादाएँ हैं और कॉलोनी के सभी कार्य करते हैं. वे रानी तथा असहाय लारवे को खिलाते हैं. वे कोकनों (जो त्रुटिवश चीटी के अंडे कहलाते हैं) की रखवाली करते हैं, चीटी-नाय (एंफिड) को दुहते हैं, अन्य खाद्य को उपलब्ध करते और ढोते हैं तथा उपनिवेश की दीर्घाओं तथा कर्षों को साफ रखते हैं. ड्रोन तथा रानी पंखयुक्त होते हैं किन्तु मैथुन के पश्चात् मादा के पंख झड़ जाते हैं और तब ऐसी मादाएँ एक नयी कॉलोनी बनाती हैं या पुरानी में ही बस जाती हैं. मैथुन के पश्चात् ड्रोन (नर) लौटकर पुनः उपनिवेश में नहीं आते और शीघ्र ही मर जाते हैं.

चीटियों की खाने की आदतों में भिन्नता पाई जाती है. वे मनुष्य की लगभग सभी खाद्य वस्तुओं पर वृद्धि करती हैं. अनेक जातियाँ घर के बाहर कॉलोनियों में रहती हैं, किन्तु वे बहुधा रसोई तथा भंडार घरों पर घावा करती हैं. संक्रामक रोगों के प्रसार में प्रत्यक्ष रूप से इनका हाथ तो नहीं होता, किन्तु दंश और फार्मिक अम्ल को अंतःक्षेपित करके प्रयाप्त दर्द और खीभ पैदा करती हैं. कुछ जातियाँ, जैसे फोईचीटी अपने दंश से मनुष्य में तीव्र क्षत करती हैं जिसके फलस्वरूप कभी-कभी मृत्यु भी हो जाती है.

अवशिष्ट कीटनाशी, विशेषतः क्लोरडेन तथा डाइएलिडिन चीटी नियंत्रण में प्रभावकारी सिद्ध हुए हैं. अविकांश चीटियों द्वारा घर से दूर वस्तियाँ बसाये जाने के कारण नियंत्रण के उपायों के अन्तर्गत वस्तियों, उनके आहार संग्रह के स्थानों, और मनुष्य के निवास स्थानों के प्रवेश-स्थलों पर छिड़काव करना चाहिए.

वरें तथा हाड़े (गण - हाइमेनोप्टेरा, कुल - वेस्पिडी) प्रायः निवास स्थानों के अन्दर या उनके इर्द-गिर्द पाये जाते हैं और विदकाने पर डंक मारने के कारण आपत्तिजनक होते हैं. वरों की अनेक जातियाँ हैं, जिनमें दो प्रमुख हैं. पालिस्टीज हेब्रेयस फैंडीसिकस माघारण भारतीय पीत वर है, जो पटकोणाकार कोशिकाओं में कागज जैसे घोंसले का निर्माण करता है जिसका प्रवेशद्वार नीचे की ओर खुलता है. ये घोंसले निवास स्थानों के भीतर या बाहर, ओसारे, ओरियों, छतों या दलों तथा अन्य किसी सुविधाजनक स्थान पर लटके होते हैं. भारतीय हाड़ों में वेस्पा ओरियेण्टलिस फैंडीसिकस अधिक व्यापक है. यह लालाभ भूरे रंग का, जिस पर कुछ पीले धब्बे होते हैं, प्रायः बाजारों

में मीठे पदार्थों को खाते हुए पाया जाता है. यह घर के अन्दर या बाहर कीचड़ का पूरी तरह से बंद घोंसला बनाता है. उपर्युक्त दोनों जातियाँ अन्य कीटों को खाती हैं, किन्तु मीठी चीजों के प्रति भी आकृष्ट होती हैं. इनका डंक बहुत ही कष्टप्रद और प्रायः विपला होता है. गोबूलि के पश्चात् जब वर कम क्रियाशील होते हैं और अविकांशतः अपने घोंसलों में होते हैं, तो कीटनाशकों के छिड़काव द्वारा अथवा मशाल जलाकर इनके घोंसलों तथा घोंसले के निवासियों को नष्ट किया जा सकता है.

बाहरी उत्पाती नाशीकीट

यद्यपि अनेक घर से बाहर रहने वाले रक्त चूसक कीटों, जैसे सिमुलिड (सेमुलाइडी), आइसॉप (टेवैनिडी) तथा कुली-कायडी (सिरैटोपोगोनिडी) को फाइलेरिया संक्रमण रोगवाहक कहा गया है, किन्तु भारत में ये रोगवाहक के रूप में महत्वपूर्ण नहीं हैं.

काली मक्खी अथवा महिप वनमक्खी (गण - डिप्टेरा-निमेटो-सिरा, कुल - सिमुलाइडी यथा सिमुलिग्रम इंडिकम तथा सि. हिमालएंसिस पुरी) काली, छोटी, गठीले शरीर वाली कुवड़ी मक्खियाँ हैं जिनके पंख चौड़े किन्तु छोटे होते हैं और सींग की भाँति आगे निकली हुई बलयी श्रृंगिकाओं के कारण मुगमता से पहचान में आ जाती हैं. नर में आँखें बड़ी और एक दूसरे के पास होती हैं किन्तु मादा में दूर-दूर होती हैं. नर और मादा दोनों ही मकरंद का आहार करते हैं, किन्तु मादा रक्त भी पीती है जो उसके अंडों के विकास के लिए आवश्यक है. ये क्लेशकारी दंशक हैं. प्रथम बार काटने पर पता तो नहीं चलता किन्तु दंश के साथ शरीर में विष प्रवेश कर जाता है जिससे सूजन आ जाती है और क्षत हो जाते हैं जिनमें कई दिनों तक दर्द होता रहता है. मच्छरों के विपरीत ये दिन में काटती हैं.

सैमुलिड तीव्र जलघाराओं में प्रजनन करती हैं. इसके लारवा चूसकों के द्वारा, चट्टानों, वृक्ष की शाखाओं, वानस्पतिक कुड़े-कचड़े तथा अन्य जलीय वनस्पतियों से कसकर चिपके रहते हैं. छः महीनों के बाद लारवा, कोकून के सदृश भित्ति कोश में प्यूपा में परिवर्तित हो जाता है. प्यूपा अवस्था लगभग 4 दिनों तक रहती है. वयस्क प्यूपा से निकल कर बाहर आते हैं, जो तीव्र उड़कू होते हैं और प्रजनन स्थान से 10-20 किमी. तक फैल जाते हैं.

सिमुलिडी के लारवों तथा वयस्कों के लिए डी-डी-टी विपला होता है. जलघारा में लारवों के नियंत्रण के लिए लारवा के प्रजनन स्थलों से ऊपर ईंधन-तेल में 5-10% डी-डी-टी के एक अंश प्रति करोड़ अंश की मात्रा में मिलाकर लगभग 15 मिनट तक फुहार करते हैं. यह मात्रा सिमुलिड लारवों को जलघारा में कई मीलों तक उन्मूलन करने के लिए पर्याप्त होती है. इसी प्रकार लिण्डेन का 2 अंश प्रति करोड़ अंश दर से प्रयोग करने पर लारवे और प्यूपे मर जाते हैं. विकर्षक जैसे डी-एम-पी तथा ग्टजर्स 612 से इन मक्खियों के दंश से काफी सुरक्षा प्राप्त होती है.

अश्व-मक्खियाँ (गण - डिप्टेरा-ब्रैकिसेरा-आयोरिफा, कुल - टेवै-निडी; उदाहरण - आइसॉप जातियाँ) में भोले आकार की, गठीले शरीर वाली, मजबूत चूषक मुखांग वाली और दिनचर प्रकृति की होती हैं. ये तीव्र और शक्तिशाली उड़ान करने वाली, हठी तथा तीव्र आक्रमणकारी होती हैं. ये दलदली जंगली क्षेत्रों में बहुतायत से पाई जाती हैं. उनके काटने से दर्द नहीं

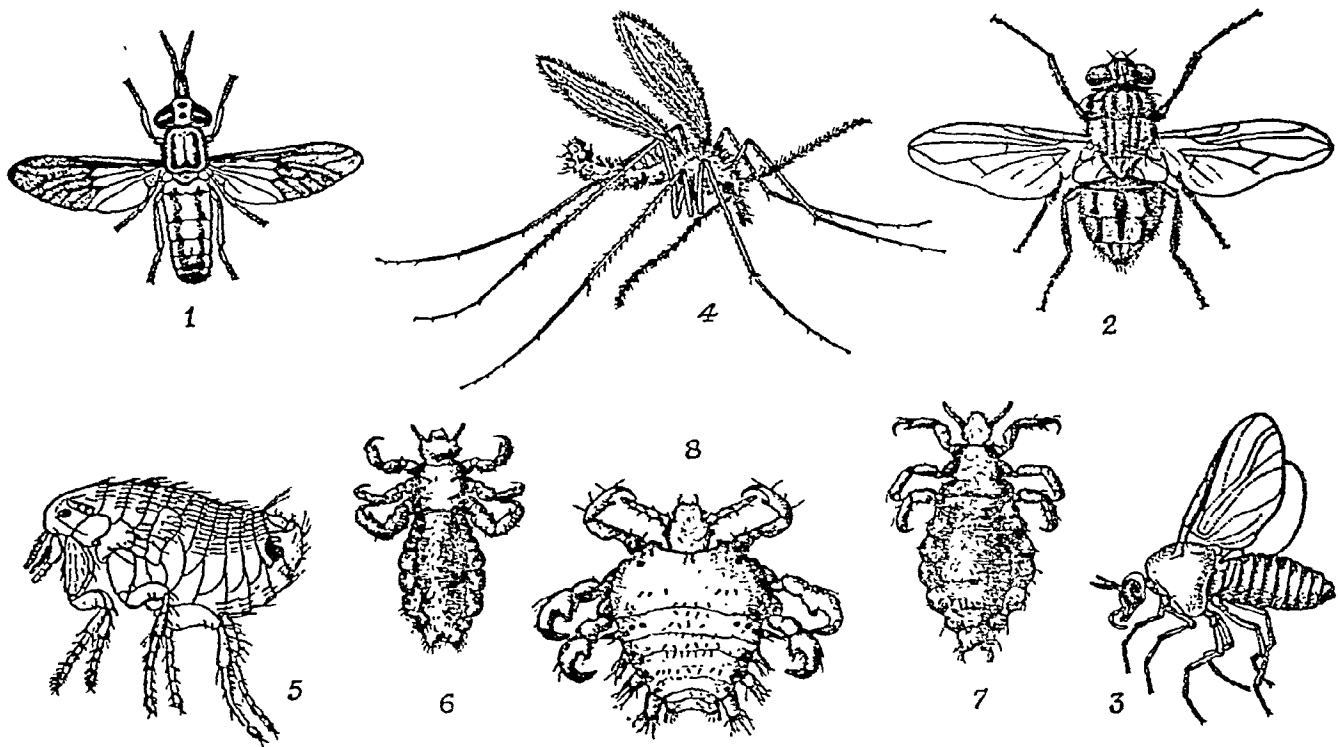

चित्र 45- मनुष्यों के नाशकजीव : (1) अश्वमक्खी (क्राइसोपस जाति) ( $\times 2\frac{1}{2}$ ); (2) घरेलू मक्खी (मस्का डोमेस्टिका लिनियस) ( $\times 4\frac{1}{2}$ ); (3) काली मक्खी (सिमूलियम इंडिकम) ( $\times 8$ ); (4) बालू मक्खी (फ्लेबोटोमस पैपेटासाइड स्कापोली) ( $\times 14$ ); (5) प्लेग का पिस्तू (जैनोसाइला कियोपिस रांथ) ( $\times 14$ ); (6) सिर की जूँ (पेडिकुलस ह्यूमैनुस कॉरपोरिस डेगियर) ( $\times 8$ ); (7) शरीर के जूँ (पेडिकुलस ह्यूमैनुस कॉरपोरिस डेगियर) ( $\times 15$ ); (8) केकड़ा या प्यूबिक जूँ (थाइरस प्यूबिस लिनियस) ( $\times 30$ )

होता है किन्तु काफी खूजलाहट और स्थानिक सूजन हो जाती है। केवल मादा रक्त चूषक होती है। मादा अपने अंडे भुङ्ग के भुङ्ग रूप में जलीय पौधों के ऊपर या तालों, दलदलों एवं अन्य जलीय स्थानों में जिनके ऊपर वनस्पतियाँ लटकती रहती हैं, देती हैं। अंडे 4-7 दिनों के अन्दर फूटते हैं। लारवे मृत जैविक पदार्थों को बड़ी तेजी से खाते हैं और प्यूपा बनाने के उद्देश्य से अपेक्षाकृत सूखे स्थानों पर चले जाते हैं। लगभग दो सप्ताह में वयस्क बाहर निकल आते हैं।

प्रति हेक्टर 0.25-2 किग्रा. डी-डी-टी 0.5-1 किग्रा. लिण्डेन के प्रयोग से वयस्क दंशकों की संख्या में पर्याप्त कमी होती है। स्थिर कुंडों में तेल छिड़कने से वयस्क और नवजात लारवे लटकी हुई वनस्पतियों से पानी में गिर कर मर जाते हैं। अभी तक इन मक्खियों के नियंत्रण की कोई अद्वितीय संतोषप्रद विधि नहीं निकली है। विकर्षकों द्वारा कुछ हद तक इनके दंश से रक्षा होती है।

कुलीकायडीज (गण - डिप्टेरा-नेमेटोसेरा, कुल - सिरेटोपोगो-निडी; उदाहरणार्थ सिरेटोपोगान जाति) छोटी मक्खियाँ हैं, जो साधारणतया निज या नैट कहलाती हैं और कभी-कभी भूल से

रेत-मक्खियाँ भी कही जाती हैं। मादाएँ अविकल्पी रक्त चूषक होती हैं और मूर्यास्त के तुरन्त बाद दंश करती हैं जिससे तीव्र जलन और खूजलाहट उत्पन्न होती है। वे प्रायः प्रकाश की ओर आकर्षित होती हैं। अंडे नम-स्थानों और दलदली जलों की सडी-गली वनस्पतियों पर बड़े गुच्छों के रूप में दिये जाते हैं। अंडों से उत्पन्न लारवे स्पाइरोकीट-जैसी गति से चलते हैं। प्यूपे मच्छरों से बहुत अंश में मिलते-जुलते हैं और वयस्क मक्खियाँ 3-7 दिनों में बाहर निकल आती हैं।

कुलीकायडीज के प्रजनन पर नियन्त्रण कर पाना अपेक्षतया कठिन है। प्रति हेक्टर 1-2 किग्रा. डी-डी-टी या क्लोरडेन अथवा 500 ग्रा. लिण्डेन या डाइएल्ट्रिन का लम्बी अवधि तक प्रयोग करने से इनका संक्रमण घट जाता है। डाइमेथिल थैलेट (डी-एम-पी) अथवा 6 डी-एम-पी + 2 रटजर्स 612 + 2 इंडोलोन से दंश-रक्षा होती है।

व्याधि संचारक

जूँ (गण - एनोप्लूरा, कुल - पेडिकुलिडी; उदाहरण - पेडिकुलस जातियाँ) पंखहीन, रक्त चूषक, अचरापृष्ठी चिपटे कीट हैं,

जिनके मुखांग छेदने और चूसने के उपयुक्त होते हैं; पैरों में मजबूत नाखून होते हैं जो बालों या रुई के रेशों को पकड़े रहने में सहायक होते हैं; मादाएँ प्रायः नर की अपेक्षा बड़ी होती हैं। अंडे (लीख) बालों से चिपटे रहते हैं। निम्फ वयस्क से मिलते जुलते हैं और लैंगिक प्रौढ़ता प्राप्त करने के पूर्व तीन बार केंचुली भाड़ते हैं।

जुं विघेपतः एक साथ अधिक लोगों के रहने और अस्वास्थ्यकर परिस्थितियों में मनुष्यों से चिपटे रहते हैं। तीन प्रकार के जुं मनुष्य को क्षति पहुँचाते हैं। ये हैं: शरीर जुं पेडिकुलस ह्यूमैनुस कारपोरिस डेगियर; सिर का जुं पे. ह्यूमैनुस कैपिटस डेगियर; तथा केकड़ा जुं या जघन जुं थिरस प्यूबिस लिनियस. शरीर जुं रिकेट्सिया जीवाणुओं, रिकेट्सिया प्रोजेकाई को मंत्रमित करता है जिसके फलस्वरूप संक्रामक टाइफस होता है। रि. क्विंटेना के कारण खात ज्वर और स्पाइरोकीट बोरेलिया रिकरेण्टिस के कारण पुनरावर्ती ज्वर हो जाता है। जुं होने से पर्याप्त खुजलाहट तथा गौण संक्रमण उत्पन्न होता है, जिससे त्वचा मोटी और घब्रदार तथा बाल जटाओं वाले हो जाते हैं। इसे आवारों की व्याधि कहा गया है।

नियमित सफाई, भीड़-भाड़ के स्थानों का परित्याग, स्नान तथा वस्त्रों की सफाई और उन पर लोहा करना जुं से संरक्षण की प्रभावकारी विधियाँ हैं। उदाहरणार्थ, कारागारों तथा गिरियों जैसे सघन आवादी वाले स्थानों में बालों की हजामत करके उन्हें जला देना, बड़े पैमाने पर ग्रस्तता का सामना करने में उपयोगी है। संक्रमण का नियंत्रण पाइरेथ्रम, डेरिस, डी-डी-टी या वी-एच-सी चूर्ण को बालों में लगाकर और कमीजों की बाहों और पैट के पैरों के भीतर फूंक कर भी किया जा सकता है। मेथिल ब्रोमाइड या, एथिलीन डाइब्रोमाइड का घूमन भी वस्त्रों में लगे शरीर जुं के लिए प्रभावकारी होता है। लीख के लिए, फूटने वाले अंडों से छुटकारा पाने के लिए सप्ताहान्त पर दो या तीन बार घूमन की आवश्यकता हो सकती है। डी-डी-टी प्रतिरोधी मानव जुं का नियंत्रण एथिलीन डाइब्रोमाइड के घूमन द्वारा कर सकते हैं।

घरेलू मक्खियाँ (गण - डिप्टेरा-ब्रेकीसेरा-साइक्लोरेफा, कुल - मस्किडी; उदाहरण - मस्का डोमेस्टिका लिनियस) लगभग सर्वव्यापी और मनुष्य के घनिष्ठ सहवासी नागिकीटो में से हैं। इनका रंग भूरा, वक्ष भाग पर दो या चार पतली काली धारियाँ, बड़ी आँखें, मुलायम चूषक सूड और विशिष्ट शिराविन्यास से युक्त एक जोड़ी पंखों के कारण इन्हें घरों में आने वाली अन्य मक्खियों से आसानी से पहचाना जा सकता है। भुव केवल चूसने के लिए बना होता है उमसे वे दंग नहीं ले पाती। मक्खियाँ अधिकतर गंदी वस्तुएँ खाती हैं और मृत तथा सड़े-गले जानवरों या साग-मन्जियों और मनुष्य के मल पदार्थों की ओर आकर्षित होती हैं।

मादा मक्खियाँ अंडेरे छिद्रों, घोड़े की लीद, गोबर या मनुष्य के मल के अन्दर या ऊपर अनियमित भूडों में 75-150 अंडे देती हैं। लारवा अवस्था की अवधि ताप तथा उपलब्ध आहार की विशिष्टता पर निर्भर करती है। एक मादा मक्खी मध्य अप्रैल से लेकर मध्य नितम्बर तक की अवधि में अरबों संतानें उत्पन्न कर सकती है।

गृह मक्खी सभी प्रकार के मुलायम और आर्द्र पदार्थों को खाती है। ठोस वस्तुओं, जैसी मिठाइयों और सूखे दुग्ध को खाने के लिए यह अपने उदर से उन पर एक प्रकार के तरल

पदार्थ की कुछ बूँदें उगल देती है और उसमें घुले पदार्थ को चूस लेती है और उनमें बीमारी उत्पन्न करने वाले जीवाणु छोड़ जाती है! अपनी अथक क्रियाशीलता और एक प्रकार के भोजन से उड़कर दूसरे प्रकार के भोजन पर बैठने की प्रकृति के कारण, केवल एक मक्खी अल्प समय में ही अनेक भोजन सामग्रियों को दूषित कर सकती है। पैरों तथा शरीर में लगे लोमों के द्वारा भी भोजन दूषित होता रहता है और बीमारी का संचार होता है। यदि मक्खियाँ किसी विशेष प्रकार की बीमारी के जीवाणुओं की वाहक हों तो ऐसी सम्भावना रहती है कि वे जहाँ कहीं भी मंडराकर बैठेंगी, वही अपने मल के साथ उन्हें जमा कर देंगी। ये आन्त्रज्वर, हैजा, दण्डाणु तथा अमीबी पेचिश, क्षय, कोढ़ तथा कभी-कभी कृमिजन्य रोगों का भी स्वाभाविक प्रसारण करती है।

खाद, कूड़े, कचरे और विष्टा का रासायनिक उपचार करके जनन स्थानों को समाप्त कर देना अथवा घटाना या उनमें अंडे देना रोकना, नियंत्रण की सर्वोत्तम प्रभावकारी तथा वांछित विधि है। प्रभावकारी बनाने के लिए, इनके उपायों को विस्तृत सामुदायिक आचार पर व्यवस्थित किया जाना चाहिए, क्योंकि एक भी उपेक्षित ढेर सम्पूर्ण पड़ोस को दूषित कर सकता है। निवास स्थानों के वयस्कों का नियंत्रण उपयुक्त जाली द्वारा या क्लोरीन युक्त जैविक कीटनाशियों, जैसे डी-डी-टी, वी-एच-सी, क्लोरडेन, डाइएलिडिन द्वारा या आर्गेनोफॉस्फोरिक कीटनाशियों, जैसे मेलथियान तथा डाइएजिनान द्वारा छिड़काव या अवशिष्ट छिड़काव द्वारा किया जा सकता है। स्थानों में छिड़काव के लिए पाइरेथ्रिन बहुत ही प्रभावकारी है। आसंजक या विप चारे भी नियंत्रण की प्रभावकारी विधियाँ हैं।

मैगट मक्खियाँ (गण - डिप्टेरा-ब्रेकीसेरा-साइक्लोरेफा, कुल - कैलीफोरिडी; उदाहरण - क्राइसोमिया वेजियाना विले) घरों में विरले ही प्रवेश करती हैं। मादा, रक्त तथा घाव की पीव की गंध की ओर अधिक आकर्षित होती है और घाव के अन्दर या उसके समीप अंडे देती हैं। अंडों से निकलने के बाद मैगट घाव के भीतर प्रवेश कर जाते हैं, किन्तु वे स्वस्थ, अक्षत ऊतकों के भीतर नहीं जा पाते और नाना प्रकार के त्वचीय और व्रण माइएसिस उत्पन्न करते हैं। साथ ही नाक, मुख, कान, आँख और भग के माइएसिस उत्पन्न करते हैं।

मस्का डोमेस्टिका लिनियस (कुल - मस्किडी), कैलीफोरा की दो जातियाँ तथा लुसिलिया की दो जातियाँ (कुल - कैलीफोरिडी), मास-मक्खी, सारकोफेगा रुफीकार्निस फेंब्रीसिकम, (कुल - सारकोफेगिडी) तथा एफियोकीटा स्कैलरिस ब्रूम (कुल - फोरिडी) भी माइएसिस उत्पन्न करती हैं।

आँख-मक्खियाँ या आँसू मक्खियाँ (गण - डिप्टेरा-ब्रेकीसेरा-एकैलिप्टेरेटी, कुल - क्लोरोपिडी; उदाहरण - साइफनव्युलिना प्यु-निकोला 0.2 मिमी. लम्बी, चमकीली, काले शरीर और पीलाभ पर वाली, लघु मक्खियाँ हैं। ये पूर्व और दक्षिण भारत में अधिक पायी जाती हैं। इनमें आँखों के आगे भनभनाने की आदत है और यदि इन्हें शरीर पर बैठने दिया जाए, तब ये आँखों के कोने में रेंग कर चली जाती है और आँख का कीचड़ खाने लगती है। ये नेत्र-श्लेष्मा-शोथ के लिए उच्चरदायी हैं।

नेत्र मक्खियाँ नड़े-गले जैविक पदार्थों से दूषित कीचड़, घाम-फुन के छप्परों और वेढेने पाखानों, घुड़नालों तथा नुली नालियों के निकट प्रजनन करती है।



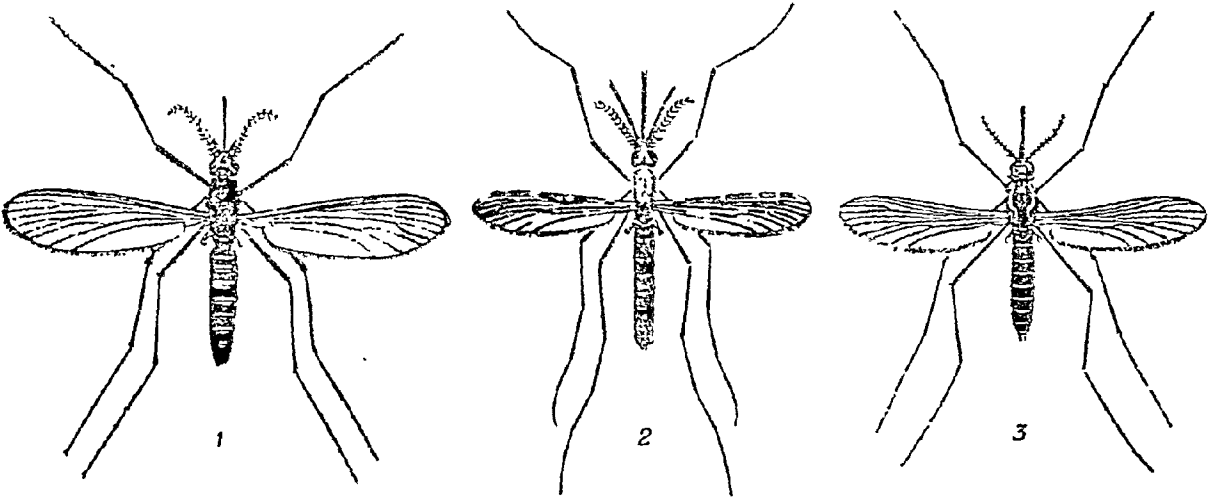

चित्र 46 - मनुष्यों के नाशक-कीट — मच्छर: (1) क्यूलेक्स फेटीगैन्स वीडेमान (×7); (2) एनोफिलस क्यूलीसिफेसीज गाइल्स (×6!); (3) ईडीज (स्टेगोमाइया) ईजिप्टो लिनिअस (×6)

मच्छर (गण - डिप्टेरा-नेमेटोसेरा, कुल - क्यूलीसिडी; उदाहरण - क्यूलेक्स फेटीगैन्स वीडेमान, तथा एनोफिलस क्यूलीसिफेसीज गाइल्स) लम्बे मूलायम पैरों वाले पतले कीट हैं। इनका रंग, शल्कों के आवरण के कारण होता है और भिन्न-भिन्न जातियों में अलग-अलग होता है। मच्छर प्रायः मनुष्य के आवासों तथा मवेशीघरों में शरण पाते हैं। मादा उष्ण-रक्तवारी जानवरों को काटती है और मुई जैसे मूलांगों से छेदने और चूसने का काम लेती है। नर मच्छर त्वचा को वेध नहीं सकते, अतएव तरल आहारों पर निर्वाह करते हैं। प्रकाश, वायु की गति, ताप और आर्द्रता के अतिरिक्त परपोषी प्राणियों की आकर्षणशीलता पर मच्छर का दंशन निर्भर करता है। केवल मादा मच्छर ही, जो रक्त पर निर्वाह करती है, अपने शिकार के शरीर में परजीवियों से युक्त लार की थोड़ी मात्रा प्रविष्ट कर बीमारी का संचरण कर सकती है।

मच्छर अपना प्रजनन जल में करते हैं जिसकी प्रकृति भिन्न-भिन्न हो सकती है। कुछ जातियाँ स्वच्छ जल में प्रजनन करती हैं तो कुछ को मलनानी में दूषित अप्रवाही गड्ढे ही पसन्द हैं। अंडे जल की सतह पर दिए जाते हैं और उनसे लम्बे सक्रिय लारवे उत्पन्न होते हैं जो जल में ही भोजन, वृद्धि और त्वचा निर्माण करते हैं। सम्पूर्ण जीवन-चक्र पूरा होने में 8-15 दिन लगते हैं। यह अवधि ताप और आहार की प्राप्ति पर निर्भर करती है।

भारत में, मच्छर की 40 विख्यात जातियों में से अर्ध तक लगभग नौ, मलेरिया की रोगवाहक होने की दोषी निम्न हुई हैं। ये हैं: एनोफिलस क्यूलीसिफेसीज गाइल्स; ऐ. निनिअस; ऐ. फ्लुवियेटिसिज जेम्स; ऐ. स्टेफेन्साई; ऐ. सुनडायकस; ऐ. एनुलेरिस वान डर वूल्फ; ऐ. फिलीपिनेन्सिस; ऐ. बरुना आर्यंगर

तथा ऐ. ल्यूकोस्फाइरस डान. फाइलेरिया का संचरण मच्छर की दो जातियों द्वारा होता है; वे हैं: क्यूलेक्स फेटीगैन्स वीडेमान तथा मैन्तोनायडीज एन्यूलीफेरा. एडीस (स्टेगोमीया) समुदाय के मच्छर डेंगू का संचार करते हैं।

मच्छरों का नियंत्रण लारवे तथा वयस्क अवस्थाओं पर किए गये उपायों से सम्भव है। लारवे के नियंत्रण के लिए अपरिष्कृत तेल, पेरिस ग्रीन, डी-डी-टी, डी-एच-सी, डाइएलिड्रिन तथा मालाथियान का प्रयोग किया जाता रहा है। प्रजनन उन्मूलन के लिए रुके हुए जलों को खाली करते रहने तथा भरते रहने की सिफारिश की जाती है। मैन्तोनायडीज जाति के लारवे का नियंत्रण, जो जलीय पीधों के महवास में प्रजनन करते हैं, आकनामी के प्रयोग से किया जा सकता है जो पीधों को सप्ट कर देता है। जल सतह पर कीटनाशियों का प्रयोग लारवे के प्रजनन को रोकने में प्रभावकारी नहीं है। मलेरिया से आक्रान्त रोगी के रक्त को चूसने वाला इनोफिलिन मच्छर कम से कम 10 दिनों में संकामक हो जाता है। अतएव मलेरिया संक्रमण पर नियंत्रण के लिए मच्छरों का जीवनकाल 10 दिन में कम कर देना जरूरी होता है। वयस्क मच्छरों को सप्ट करने के लिए घरों में पाइरेथ्रम की फुहार सप्ताह में 3-4 बार करनी चाहिए या फिर निलंबन या डम्पशन के रूप में अवशिष्ट कीटनाशियों का प्रयोग दीवारों, छतों और मच्छरों के बैठने के अन्य स्थानों पर करना चाहिए। दीवारों पर प्रति वर्ग मीटर 1-2 ग्रा. डी-डी-टी छिड़काव के प्रयोग से अच्छे परिणाम मिले हैं और इस विधि से भारत के कुछ भागों में बीमारी का पूर्णतया उन्मूलन हो चुका है। क्यूलीमिन मच्छर क्लोरीनीकृत हाइड्रोकार्बन के प्रति शीघ्र ही प्रतिरोध क्षमता विकसित कर लेते हैं और इनके लारवे इस प्रकार की कीट-

नाशियों की अधिक मात्रा के प्रति सहिष्णु हो जाते हैं अतः इनके नियंत्रण के लिए आर्गेनोफॉस्फोरिक कीटनाशियों, जैसे मालाथियान, का प्रयोग किया जा सकता है। लारवों के नियंत्रण के लिए प्रति हेक्टर 1/2 किग्रा. मालाथियान और वयस्क के लिए दीवारों की सतह पर 270 मिग्रा. प्रति वर्ग मीटर मालाथियान का प्रयोग प्रभावकारी होता है। घरों में तार की जाली तथा मच्छरदानी के प्रयोग से मच्छरों के दंशन से बचा जा सकता है। खुले अंगों पर डी-एम-पी जैसे प्रतिकर्षक के उपयोग से मच्छरों को दूर रखा जा सकता है।

रेत मक्खियाँ (गण - डिप्टेरा-नेमेटोसेरा; कुल - साइकोडिडी; उदाहरण - प्लेवोटोमस जातियाँ) छोटे, पीले, कोमल निश्चर कीट हैं। उनके शरीर और पर घने बालों से ढके रहते हैं; पंख छोटे, चौड़े गिरायुक्त होते हैं। रेत मक्खियाँ जीवित अवस्था में, जब वे विश्राम करती होती हैं, अपने परों को ऊपर की ओर V की स्थिति में रखने के कारण सहज ही पहचान में आ जाती हैं। मुखांग वेधने और चूसने के अनुकूल बने होते हैं। मादाएँ रक्त चूसती हैं। दिन में वे घरों के अंधेरे कोनों और इमारतों की दरारों, गड्ढों, जानवरों के विलों, खोखले पेड़ों और मिट्टी की गहरी दरारों में विश्राम करती हैं।

रेत मक्खियाँ चट्टानों और दीवारों के नम अंधेरे दरारों में अपने बड़े आकार के अंडे देती हैं जहाँ लारवों के विकास के लिए पर्याप्त नमी और कार्बनिक पदार्थ उपलब्ध होते हैं। प्यूपा में रूपान्तरित होने और जीवनचक्र पूरा करने के लिए लारवे तीन बार त्वचा निर्मोचन करते हैं और अंडे से वयस्क होने तक छः से आठ सप्ताह लग जाते हैं।

दृष्ट दंशक होने और पीड़ा उत्पन्न करने के अतिरिक्त रेत मक्खियाँ काला-आजार, ओरियंटल ब्रण तथा पापात्सी और रेत मक्खी ज्वर का प्रसार करती हैं। भारत में रेत मक्खी की जिननी जातियाँ ज्ञात हैं, उनमें प्लेवोटोमस आर्जेण्टोपेस, प्ले. पापाटासाई स्कोपोली तथा प्ले. सर्जेण्टाइ मनुष्यों के रोगवाहक के रूप में विख्यात हैं।

घरों के भीतर तथा बाहर डी-डी-टी की फुहार करने से रेत मक्खियों का नियंत्रण होता है। वे रेत मक्खियाँ जो क्लोरीनीकृत हाइड्रोकार्बन कीटनाशियों के प्रति सहिष्णु हो गई हैं, उनके लिए मालाथियान बहुत ही प्रभावकारी पाया गया है। दंशन से बचने के लिए डी-एम-पी प्रतिकर्षक लाभकारी होता है।

पिस्सू (गण - साइफोनेप्टेरा; कुल - पुनोसिडी; उदाहरण - जिनीप्सिल्ला जातियाँ) भूरे, छोटे, चौड़े शरीर वाले कीट हैं जिनकी बगलें चिपटी होती हैं। वे परह्वीन होते हैं किन्तु इनके पश्चपाद लम्बे और शक्तिशाली होते हैं जो कूदने के काम आते हैं। नर और मादा दोनों के मुखांग मजबूत होते हैं, जो वेधने और चूसने के अनुकूल होते हैं। भारत में इनकी अनेक जातियाँ पाई जाती हैं, जिनमें से कुछ साधारण चूहे, रैटस रैटस, पर पाई जाती हैं। वयस्क साधारणतया कृन्तक प्राणियों के शरीर से चिपका रहता है और अपने अंडे चूहे के विलों में देता है। अंडों से निकले टेड़े-मेड़े लारवे चूहे के विलों में पाये जाने वाले मलवे पर बसर करते हैं। वयस्क लारवे कोकून के भीतर प्यूपा रूप धारण करते हैं जिसमें से कुछ दिनों के बाद वयस्क बाहर निकल आते हैं। जि. कियोपिस राथशिल्ड के सम्पूर्ण जीवन

चक्र में, भारतीय परिस्थितियों के अन्तर्गत 21-22 सप्ताह लगते हैं। वयस्क पिस्सू 5-6 सप्ताह तक निराहार रह सकता है।

तीन जातियों, जि. कियोपिस राथशिल्ड, जि. ऐस्टिया राथशिल्ड, तथा जि. ब्रेसिलियेन्सिस में से प्रथम जाति भारत में प्लेग के फैलाने में सर्व प्रमुख है। प्लेग का जीवाणु, पास्तुरेला पेस्टिस कृन्तक प्राणियों के लिए संक्रामक होता है और विशेषतः घरेलू चूहों के लिए, घातक होता है। प्लेग के कारण जब चूहे अधिक संख्या में मरने लगते हैं और उनकी आवादी घटने लगती है, तो पिस्सू इन चूहों के शवों को छोड़कर अन्य उष्ण रक्तधारी प्राणियों की तलाश करने लगते हैं। जहाँ ऐसे चूहे पड़े रहते हैं वहाँ घरों के रहने वाले निकट होते हैं। मनुष्य इस संक्रमण का केवल आकस्मिक शिकार होता है। संक्रमण तथा संचरण के अतिरिक्त पिस्सू ऐसी संवर्धन नलिकाओं का काम करते हैं जिनमें जीवाणु वृद्धि कर सकते हैं।

पिस्सू अन्य बीमारियों के लिए, जैसे विशेष क्षेत्रीय टाइफस, कुत्ते और विलियों के कुछ फीताकृमियों (डाइफिलिडियम केनिनम), जो मनुष्य पर कभी-कभी संक्रमण करता है, मध्यस्थ का कार्य करते देखे गये हैं।

स्वच्छता के कठोर नियमन के साथ-साथ निवांस स्थानों, अन्न के भंडार-घरों तथा माल गोदामों से चूहों को निकाल भगाने से पिस्सू के आतंक को रोका जा सकता है। ग्रस्त स्थानों पर 5% डी-डी-टी विलयन का प्रयोग करना चाहिए। चूहों के विलों और गोदामों के बोरों के बीच में 5% डी-डी-टी मिश्रित धूल छिड़क देनी चाहिए। यदि पिस्सू क्लोरीनीकृत हाइड्रोकार्बन कीटनाशियों के प्रति प्रतिरोधी हो गये हों तो आर्गेनोफॉस्फोरस कीटनाशियों, जैसे कि डाइएजिनान तथा मालाथियान का प्रयोग करना चाहिए। सायनो गैस एक बहुत ही शक्तिशाली कृन्तकनाशी है, किन्तु घरों तथा अन्य संस्थाओं में चूहों के नियंत्रण के लिए इसका प्रयोग काफी सावधानी के साथ करना चाहिए।

## नाशक-कीटों के नियंत्रण की सामान्य विधियाँ

नाशकजीव नियंत्रण के अन्तर्गत वे सभी विधियाँ सम्मिलित हैं जो नाशकजीवों के संक्रमण के निरोध के लिए या यदि संक्रमण हो चुका हो तो उनको नष्ट करने के लिए अपनायी जाती हैं। इसका अर्थ यह नहीं लगाना चाहिए कि नाशक-जीवों का पूर्ण उन्मूलन कर दिया जाए वरन् उनकी संख्या इतनी कम कर दी जाए कि वे हानिकर सिद्ध न हो सकें। नियंत्रण के उपायों को प्रभावकारी, अज्ञानिकर, कम खर्चीला, व्यावहारिक तथा अन्य प्रकार से भी संतोषजनक होना चाहिए। मोटे तौर पर कीट-नियंत्रण की विधियों को पाँच शीर्षकों में बाँट सकते हैं। ये हैं: भौतिक नियंत्रण, संवर्धनिक नियंत्रण, रासायनिक नियंत्रण, जैविक नियंत्रण और वैधानिक नियंत्रण।

### भौतिक नियंत्रण

भौतिक नियंत्रण के अन्तर्गत वे विधियाँ आती हैं जो नाशक-जीव, उनसे आक्रान्त पौधों या उनके अंगों को हटाने या उते नष्ट करने, हाथ से चुनकर या हाथ-जालों द्वारा पकड़कर, जोंतकर, कुदाल से खोदकर, जमीन के अन्दर गाड़ कर या जलाकर प्रायः

नष्ट करने के लिये अपनायी जाती है। टिट्टियों के फुड़कों को हाँक कर खाइयों में ले जाना और उन्हें मिट्टी में गाड़ देना, मझाल द्वारा टिट्टियों को जला देना और समय-समय पर अनाजों और गोदामों को भली-भाँति सफाई करना भी नाशक-जीवों के नियंत्रण के भौतिक उपाय हैं। उन नाशकजीवों के नष्ट करने के लिए जो प्रकाश की ओर आकर्षित होते हैं, प्रायः प्रकाश फँदे या डीज-लालटेन या गैस बत्ती का प्रयोग किया जाता है जो एक चाँड़े छिछले नाँद में जल के मध्य, जल की सतह पर मिट्टी के तेल की एक पतली परत फैलाकर, उन्हें नष्ट करने के उद्देश्य से रख दी जाती है। कीटों की ध्वनि प्रतिक्रियाओं के अध्ययन पर आधारित ध्वनिक संकेतों का प्रयोग भी नाशकजीवों के नियंत्रण के लिए किया जाता है।

#### संवर्धनिक नियंत्रण

पौधों के नाशकजीवों पर नियंत्रण के लिए मुख्य उपायों में निम्नलिखित विशेषतः प्रयोग में लाए जाते हैं: शस्य-स्वरूपों की बदल-बदल, बोने तथा काटने के समय में परिवर्तन, सिंचाई की वारम्भारता एवम् जल की मात्रा में वृद्धि अथवा कमी, जल निकास पर ध्यान, खाद तथा उर्वरक का उचित प्रयोग, खरपतवारों की सफाई, नाशकजीवों के एकान्तर परपोषी का निष्कासन, पर्याप्त स्थान एवम् वृष के लिए पौधों के बीच समुचित दूरी एवं पेड़ों की काट-छाँट, तथा नाशकजीवों द्वारा प्रभावित शस्य किस्मों का परिहार। इन उपायों को कार्य रूप में परिणत करने में विभिन्न कारक एवम् स्थितियाँ प्रभाव डालती हैं, जिन पर नद्वै विजय पाना न तो सरल होता है और न शक्य ही। नाशकजीवों के आक्रमणों को रोकने के लिये प्रति-रोधी फसलों की किस्मों का प्रयोग निश्चय ही नियंत्रण की कृप्य विधि है। यह विभिन्न कारकों और परिस्थितियों पर निर्भर करती है, और यदि इनमें से कोई भी कारक अनुपस्थित हो अथवा उलट जाए तो यह विफल हो जाती है।

#### रासायनिक नियंत्रण

कृषि शस्यों तथा नग्नहीत उपज की रक्षा हेतु कीटों को मारने अथवा प्रतिकर्षित करने के लिए अनेक विषैले रसायनों की फुहार, धूलि, चारा, धूमक तथा एरोसाल के रूप में प्रयुक्त किया जाता है। कम खर्चिले, शीघ्र फलदायक एवम् लाभकारी होने के कारण ये उपाय अधिकाधिक लोकप्रिय हो रहे हैं अनेक प्रकार के रासायनिक द्रव्य अकेले अथवा विलयकों तथा सहोत्प्रेरकों के संयोग में प्रयुक्त किए जाते हैं। हाल ही के वर्षों में अनेक कार्बनिक कीटनाशियों का संश्लेषण किया गया है, और अकार्बनिक विषों तथा पौधों में प्राप्त प्राकृतिक कीटनाशी पदार्थों जैसे डेरिन, पाइरेथ्रम तथा तम्बाकू के स्थान पर अधिकाधिक प्रयुक्त हो रहे हैं। कतिपय महत्वपूर्ण कार्बनिक तथा अकार्बनिक कीटनाशी निम्नलिखित हैं:

#### संश्लेष्य कार्बनिक कीटनाशी

डी-डी-टी (डाइक्लोरोडाइफेनिलट्राइक्लोरोएथेन); मेथाक्सीक्लोरो (डाइमेथाक्सी डाइफेनिल ट्राइक्लोरोएथेन); टी-डी-डी (टेट्राक्लोरो डाइफेनिलएथेन); डी-सी-पी-एम (डाइक्लोरो फीनाक्सीमेथेन); बी-एच-सी (हेक्साक्लोरो नाइक्लोहेक्सेन); मिडेन (हेक्साक्लोरो नाइक्लोहेक्सेन, गामा नमावयवी); क्लोरडेन

(ऑक्टाक्लोरो हेक्सा हाइड्रोमेथेनोइडीन); ऐलिड्रिन, एच-एच-डी-एन (हेक्साक्लोरो हेक्साहाइड्रोएंडोएक्सा डाइमेथेनोपेथेलीन); टी-ई-पी-पी (टेट्राएथिल पाइरोफॉस्फेट); श्रडान, ओ-एम-पी-ए (ऑक्टोमेथिल पाइरोफॉस्फोरामाइड); पैराथायोन (डाइएथिल नाइट्रोफेनिल थायोफॉस्फेट); मालाथायोन (डाइएथिल मर्कप्टो-सक्सिनेट फेनोथायाजोन का डाइमेथिल डाइथायोफॉस्फेट); रोडानेट्स (थायोसायनेट का सामान्य नाम); एराथोन (डाइनाइट्रोक्वैप्रिल फेनिल क्रोटोनेट); एलेथिन (पाइरेथ्रिन का सजातीय संश्लेष्य उत्पाद)।

#### प्राकृतिक कार्बनिक कीटनाशी

तम्बाकू (निकोटीन, निकोटीन सल्फेट तथा नॉरनिकोटीन); पाइरेथ्रम (पाइरेथ्रिन); डेरिस (रोटिनीन तथा रोटिनायड); सैवाडिला; हेलेवोर; अनेक तेल और कोलतार आमुत।

#### अकार्बनिक कीटनाशी

कैल्सियम, ताँबा (पेरिस ग्रीन), मैंगनीजियम, सोडियम तथा सीस के आर्सेनेट तथा आर्सेनाइट; फ्लुओराइड, फ्लुओसिलिकेट एवम् दूसरे फ्लुओरीन यौगिक; पारद, थैलियम और सेलेनियम के यौगिक; फॉस्फाइड; सायनाइड; गंधक यौगिक।

कुछ कीटनाशी आमाशय विष का कार्य करते हैं; कुछ स्पर्श-विष तथा कुछ सर्वांग विष होते हैं। आमाशय पर विषैला प्रभाव डालने वाले मुख्य पदार्थ हैं: बी-एच-सी, डी-डी-टी, मेथाक्सीक्लोरो, लेड आर्सेनेट, कैल्सियम आर्सेनेट, पेरिस ग्रीन, सोडियम फ्लुओराइड, क्रायोलाइट, फ्लुओसिलिकेट तथा बोरेक्स थैलियम, फॉस्फोरन एवम् पारद के यौगिक। स्पर्श-विष प्रत्यक्ष संस्पर्श से ही कीटों को मार डालते हैं। इनमें से मुख्य हैं: बी-एच-सी, डी-डी-टी, टाक्साफीन, क्लोरडेन, डाइऐलिड्रिन, ऐलिड्रिन, एड्रिन, मेथाक्सीक्लोरो, निकोटीन, लाइम-मल्फर, तैलपायस, पाइरेथ्रम, रोटिनीन, संश्लेष्य थायोसायनेट तथा कार्बनिक फॉस्फोरस यौगिक नवग कीटनाशियों का उद्गम नवीन है। बढ़ते हुए पाँवे इनका शीघ्र ही शोषण कर लेते हैं फलतः पादप-तंत्र में पर्याप्त सांद्रता में प्रविष्ट होकर ये रस को कीटघातक बना देते हैं। सोडियम सेलेनाइट, नोडियम फ्लुओरोऐमीटेट, श्रडान, मिस्टॉक्म तथा थिमेट प्रभावकारी नवग विष हैं।

पादप-वेधक तथा दूसरे नाशकजीवों को, जो ऐसे स्थानों पर रहते हैं जहाँ द्रव कीटनाशी प्रवेश नहीं कर पाते मारने के लिए धूमक विषों के रूप में प्रभावशाली होते हैं। हाइड्रोजन सायनाइड, कार्बन डाइसल्फाइड, कार्बन टेट्राक्लोराइड, निकोटीन, मल्फर डाइऑक्साइड, *p*-डाइक्लोरोबेंजीन, नैफथेलीन, क्लोरोपिक्विन, एथिलीन ऑक्साइड तथा डाइक्लोराइड और मेथिल ब्रोमाइड उल्लेखनीय धूमक हैं। खेतों, गोदामों तथा पशुखालाओं में कीटनाशी के प्रयोग से पशुओं तथा कार्यकर्ताओं पर हानिकारक प्रभाव पड़ सकता है। इन संकट से बचने के लिए उचित पूर्वोपाय कर लेने चाहिए। कीटनाशियों के नफन प्रयोग के लिए नाशकजीव, पौधे या जन्तु की सहनशीलता-सीमाओं का ज्ञान होना अपेक्षित है।

#### जैविक नियंत्रण

प्रकृति में प्रत्येक पौधे तथा जन्तु के दशु, किमी न किमी रूप में विद्यमान हैं; जैसे पादपच्छी जन्तु, परभक्षी एवम् पर-

जीवी. ये उसके वातावरण पर जैविक सीमावन्धन निर्धारित कर देते हैं और इसी पारस्परिक संबंध पर जैविक नियंत्रण आधारित है. इस विधि द्वारा नाशकजीव के एक अथवा अनेक प्राकृतिक शत्रुओं की सहायता से इनकी जनसंख्या इतनी कम कर दी जाती है कि उससे हानि नहीं हो पाती. ये प्राकृतिक शत्रु या तो जन्तु, कवक, जीवाणु या वाइरस हो सकते हैं, जो नाशकजीव की एक अथवा अनेक अवस्थाओं पर प्रभावी होते हैं. उदाहरणार्थ लेडीबर्ड भृंग, एफिड तथा काक्सिड नाशकजीवों को आहार बना लेते हैं; परजीवी वर्र और मक्खियाँ कुछ सुंडी नाशकजीवों के शरीर में अंडे देती हैं; कुछ कवक एवम् जीवाणु नाशककीटों तथा अन्य प्राणियों में रोग उत्पन्न करते हैं, और कुछ कीट तो खरपतवारों को खा करके उनका नामोनिशान मिटा देते हैं.

नाशकजीव नियंत्रण की दो वैधानिक विधियाँ हैं: पादप संगरोध और विशिष्ट नाशकजीवों एवं रोगों के नियंत्रण के राष्ट्रीय एवम् स्थानीय नियम.

### लाभदायक कीट

इसमें कोई सन्देह नहीं है कि हानिकारक कीटों द्वारा अपार क्षति होती है तथापि राष्ट्रीय समृद्धि में लाभकारी जातियों के योगदान की उपेक्षा नहीं की जा सकती.

#### परागणकारी कीट

कुछ प्रमुख फसलों, जैसे दाल, तम्बाकू, काली मिर्च, तिलहन, कपास, काफी इत्यादि तथा फलदायक पेड़ों में निपेचन प्रधानतः परागणकारी कीटों द्वारा ही होता है. इन कीटों द्वारा होने वाला लाभ समस्त कीटों द्वारा पहुँचाई जाने वाली क्षति से कहीं अधिक होता है. कीटों द्वारा परागण किए जाने वाले पुष्पों में प्रायः विशिष्ट रचनात्मक रूपान्तरण होते हैं, जिसमें मधुचूषण के लिए आने वाले कीटों की अनेक जातियाँ हैं. ये एक पुष्प के परागकण दूसरे पर ले जाकर परपरागण कर देती हैं. फूलों पर बैठने वाले अणुकांश कीटों में परागकणों को एकत्र करने तथा एक स्थान से दूसरे स्थान पर ले जाने के लिए विशेष संरचनाएँ होती हैं.

वस्तुतः फूलों पर आने वाले सभी कीट परागण नहीं करते. अनेक कीट लारवे, थ्रिप तथा भृंग प्रायः फूलों को नष्ट कर देते हैं और उनके द्वारा केवल अकस्मात् ही परागण हो जाता है. इनके मुखांग मधुपान के लिए विकसित नहीं होते, और न ही परागकणों को झाड़ कर एकत्रित करने के लिए या ले जाने के लिए इनके शरीर पर रोम ही होते हैं. स्फेसिड वर्र, छोटी जिह्वा वाली मधुमक्खी तथा कुछ तितलियों में मधुचूषण के लिए विशेष रूप से अनुकूलित मुखांग होते हैं, और उनका शरीर रोयेंदार होता है जिससे परागकणों को झाड़कर गिराने में सरलता होती है. वाज-शलभ (डाइलेफिला जातियाँ), मृत्यु-शिर शलभ (ऐकेरानशिया जातियाँ) तथा दूसरे स्फिजिड गलभ एवं लम्बी जिह्वा वाली सामाजिक मधुमक्खियाँ, वास्तविक परागणकारी कीट हैं. कुछ मक्खियाँ, मांस-भक्षिकाएँ, वर्र, चक्कर लगाने वाली भक्षिकाएँ तथा चींटियाँ भी महत्वपूर्ण परागणकारी कीट हैं. मधुमक्खियों में फूलों से इकट्ठे किए हुए परागकणों को दूर

ले जाने के लिए विशेष पराग-कोष होते हैं. जिस प्रकार विभिन्न कीट पुष्प गमनानुकूल होते हैं, उसी प्रकार पुष्प भी विशेष प्रकार के कीटों के स्वागतानुकूल होते हैं. अंजीरों में यह वैशिष्ट्य अत्यन्त स्पष्ट होता है. इनका स्वयं का एक वर्ग है जिनमें अंजीर कीट अथवा ऐंगेआंटीड तथा कैल्सिड वर्रों जैसे ब्लैस्टोफैगा जातियों द्वारा परागण होता है. इसीलिए अंजीर के पौधे के अस्तित्व के लिए अंजीर कीट आवश्यक है. यही नहीं, अंजीर कीट भी अंजीर के बिना जीवित नहीं रह सकता. सामान्यतः मधुमक्खियों को केवल मधु एवम् मधु-मोम के उत्पादक के रूप में जाना जाता है, परन्तु फसलों, बगीचों और वन-वृक्षों के परागण में उनका अंशदान अधिक महत्वपूर्ण है.

#### हानिकारक खरपतवार के नाशक-कीट

कीट न केवल कृषि तथा आर्थिक महत्व के पौधों पर वरन् खेत, बाग और बगीचों में उगे खरपतवारों पर भी आक्रमण करते हैं. अपतृण-नाशक-कीटों के कार्य के ज्ञान का बहुधा व्यावहारिक रूप में प्रयोग हुआ है. दक्षिण भारत में सर्वाधिक नाशकारी अपतृणों में नागफनी (ओपेशिया जाति) को मेक्सिको से लाए गए छोटे मीली बग, डैविटलोपियस टोमेण्टोसस (लिनियस), ने लगभग पूर्णतया उन्मूलित कर दिया है. जो क्षेत्र नागफनी की झाड़ियों से ढँके होने के कारण प्रवेश नहीं थे वे पाँच-छः वर्षों में उपजाऊ और जोतने-बोने के योग्य बना दिये गये. ऐसा ही एक अन्य खरपतवार (जैथियम जाति) जो ऑस्ट्रेलिया से भारत में आया था, अनेक कीट जातियों के आक्रमण द्वारा नियंत्रण में रखा जाता है. पहाड़ी बागानों में उगने वाला दूसरा हानिकारक अपतृण, लैण्डाना पर्याप्त सीमा तक लैण्डाना बग, आर्येजिया इंतिगिनस डगलस (काक्सोडी) द्वारा, जो दूसरे पौधों पर भी आक्रमण करता है, नियंत्रित कर लिया गया है. परन्तु लैण्डाना बीज मक्खी, ओफियोमाइया (एग्रोमाइजा) लैण्डानो (एग्रोमाइजिडी) जो हवाई तथा दूसरे देशों में लैण्डाना को प्रभावी प्राकृतिक शत्रु जानी जाती है, और आस्ट्रेलिया से लाया गया लैण्डाना फीता बग, टेलियोनेमिया स्कुपुलोसा स्टाल (टिजिडी), भारत में उपयोगी सिद्ध नहीं हुए हैं. भारत में प्राप्य जल कुम्भी (भाइल्लहार्निया जातियों), सिमोसा जातियों, ट्रिब्युलस जातियों और यूपेटोरियम जातियों के नाशकजीवों पर अन्वेषण हो रहा है.

#### अपमार्जक

कुछ कीट मृत एवम् सड़ते जन्तुओं तथा वनस्पति-वृक्षों को खाकर अपमार्जक का कार्य करते हैं. स्टैफिलिनिड भृंग, गोवरौड़ा या स्कैरैव भृंग, हेलियोकार्पस व्यसेफलस फेनीसिकस (कार्प्रिलिडी), मृत लकड़ी के वेवक भृंग (बास्टोकिडी), दीमक (टर्मिटीडी), कैरियान भृंग (क्लेरिडी), छाल तथा तना आदि के वेवक भृंग (पैसिलिडी, स्कोलिटीडी, सैराम्बिसिडी, इत्यादि), मांस की मक्खी (सार्कोफेजिडी), मंडराने वाली मक्खी (सीरफिडी), पेंच कृमि मक्खी (मस्किडी) तथा अनेक अन्य कीट प्राकृतिक अपमार्जक का कार्य करते हैं.

#### परभक्षी तथा परजीवी

कीटों का एक बड़ा वर्ग हानिकारक एवम् विनाशकारी कीटों के गुण पर प्राकृतिक नियंत्रण रखने के कारण अप्रत्यक्ष रूप

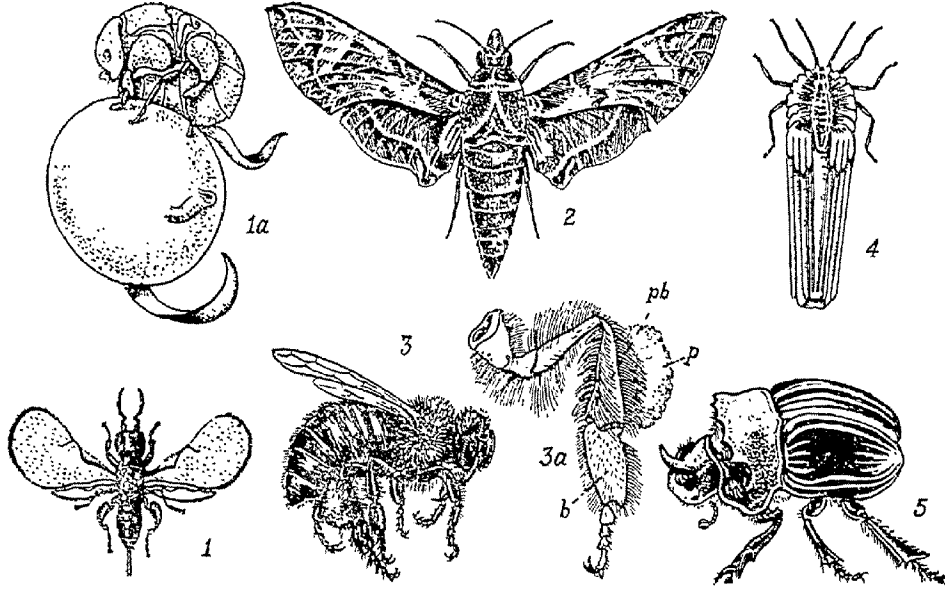

चित्र 47 - उपयोगी कीट (परागणकारी, अपतृणनाशक तथा अपमार्जक) : (1) अंजीर परागणकारी बर (ब्लास्टोफेगा जाति), मादा ( $\times 8$ ); (1a) अंजीर के पिटिकायुक्त फूल के अन्दर मादा को नियोजित करता हुआ नर; (2) वाज शलभ (डीसेफिला जाति) ( $\times \frac{1}{2}$ ); (3) कामिक मधुमक्खी पिछले पैर पर परागण पिंड सहित ( $\times 2\frac{1}{2}$ ); (3a) कामिक की पिछली टांग : *p*-पराग, *pb*-परागपिटिका, *b*-पराग बन्ध; (4) लैण्डाना बग (आर्थेसिया ईसिगिनस उपलस) ( $\times 24$ ); (5) मल-बेलक (हेलियोकोप्रिस वृसेफलस फेनीसिकस) ( $\times \frac{1}{2}$ )

से लाभदायक है. परभक्षी कीट छोटे तथा असहाय कीटों अथवा अन्य प्राणियों का शिकार करके उन्हें अपना आहार बना लेते हैं. परजीवी बीरे-बीरे परपोषी की जीवन-शक्ति को समाप्त करके अंततः उसे मार डालते हैं.

परभक्षी कीट अनेक गणों तथा कुलों में पाए जाते हैं, जिनमें निम्नलिखित मुख्य हैं:

**मैण्डिड (गण - मैण्डोडी; कुल - मैण्डिडी)** जैसे शिकारी मैण्डिड, हीरोडुला कोआवर्टा सासरे बड़े आकार के मांसाहारी कीट हैं. वातावरण से सम्बन्ध और समरंग होने के कारण ये सुरक्षित रहते हैं. इनका अग्र वक्ष लम्बा होता है और शिकार पकड़ने के लिए अग्रपाद निमटी का रूप धारण कर लेते हैं. ये अनेक हानिकारक टिड्डों, तिलियों, भूंगों, घर की मक्खियों तथा अन्य नागकृजियों को समाप्त कर देते हैं. भारत में ऐसी लगभग 100 जातियाँ हैं जो अपने जीवन की प्रत्येक अवस्था में परभक्षी हैं.

**ड्रैगन मक्खियाँ (गण - ओडोनेटा)** बड़े आकार वाली छरछरी कीट हैं. इनका शिर गतिशील, नेत्र बड़े और संयुक्त, वक्ष बृह, चार लम्बे संकुचित पंख तथा उदर लम्बा और पतला होता है. भारत में लगभग 700 जातियाँ ज्ञात हैं. ये

सामान्यतः नम स्थानों में, जैसे नदी के किनारे, गड्डों, कुंडों तथा दलदलों में पाई जाती हैं. लारवे तथा प्रौढ़ दोनों परभक्षी होते हैं और डिप्टेरा, लेपिडोप्टेरा तथा ह्यूमेनोप्टेरा को मुख्य रूप से खाते हैं. ये शिकार को पंखों द्वारा पकड़ते हैं और उड़ते हुए ही शिर को सामने करके तथा पैरों में पकड़ कर उसे खा लेते हैं. लारवा जल में रहता है, जहाँ यह छोटे कीड़ों, मच्छरों, मक्खियों तथा दूसरे जलीय कीटों के लारवों और प्यूवों का भक्षण करता है. यह सम्पूर्ण वर्ग विशेष रूप से लाभकारी है और मच्छर तथा मक्खियों का प्राकृतिक नियंत्रक है.

**लेसविंग मक्खी या एंट लायन (गण - न्यूरोप्टेरा; कुल - काइसोपिडी)** छोटे कोमल कीड़े हैं जिनका रंग हरा या पीला होता है, चमड़ा मजबूत और मैडिल दृढ़ और हंसिये के आकार का होता है. लारवों में आश्चर्यजनक भ्रूज होती है. ये एफिड तथा माइट के शरीर को वेचकर उनके शरीर का रस चूस लेते हैं. क्रिसोपा वंश समस्त संसार में पाया जाता है.

**बोटलों (गण - कोलिओप्टेरा)** में अनेक लाभकारी परभक्षी भृंग सम्मिलित हैं. इनके प्रधान कुल हैं: कैराबिडी, सिंसिडे-लिडी, डीटिसिडी, जाइरिनिडी, स्टेफिननिडे, हिन्देरिडी, कॅम्पेरिडी, मेलायडी तथा काक्सिनेलिडी. ये हर प्रकार के

कीटों पर, जिनमें अनेक हानिकारक कीट भी सम्मिलित हैं, आक्रमण करते हैं। हिस्टेरिड कीट सामान्यतः हानिकारक त्रिसोमेलिड भृंगों, मक्खी के लारवों तथा सूँडियों का शिकार करते हैं। कैरैरिड और मेलायड लारवे फुदककों तथा टिड्डियों के अण्डों को नष्ट कर देते हैं।

भू-भृंग (कैराविडी, जैसे एन्यिया सेक्सगुटेटा फेन्रीसिकस) छोटे तथा बड़े दोनों आकार के होते हैं। इनका रंग धूमिल अथवा चमकीला धात्विक तथा शरीर पर मोटा काइटिनी कवच होता है। ये लम्बी टाँग वाले, वेगवामी तथा अधिकतर भूमि पर पत्थर और छाल के नीचे अथवा काई एवं सड़ी लकड़ी इत्यादि में रहने वाले निशिचर हैं। लम्बे शरीर तथा तीक्ष्ण बाह्य निकली मँडिल वाले लारवे, जिनके पदचांग में दो शूक प्रवर्ध होते हैं, वयस्कों की भाँति इन्हीं स्थानों में रहते हैं। लारवा एवम् वयस्क दोनों सूँडियों, ग्रवों, टिड्डों तथा घोंघों का शिकार करते हैं।

टाइगर बीटल (सिसिण्डेलिडी), जैसे सिसिण्डेला सेक्सपंचटेटा फेन्रीसिकस) मध्यम आकार के छरहरे प्राणी हैं। इनकी चिबूकास्थि लम्बी, दाँतेदार, वक्र, तथा टाँगें लम्बी और पतली होती हैं। इनका रंग धूमिल या चमकीला धात्विक होता है। शरीर पर रंगीन धारियाँ अथवा घव्वे बने होते हैं। ग्रव बेलनाकार होते हैं। इनका सिर बड़ा, तश्तरी की तरह, मुखांग सुदृढ़ तथा पाँचवें उदर-खंड के पृष्ठ भाग पर एक अंकुश जैसा प्रवर्ध होता है। ये भूमि में सीधे अथवा टेढ़े छेदों में रहते हैं, जहाँ ये उस ओर से जाने वाले शिकार की प्रतीक्षा करते रहते हैं। वयस्क अधिकतर सतह पर रहते हैं, और कीटों तथा दूसरे छोटे जीवों का शिकार करते हैं।

लेडीवर्ड भृंग (काक्सिनेलिडी, जैसे काक्सिनेला सेप्टम-पंचटेटा लिनिअस) छोटे आकार के, अंडाकार अथवा गोलाकार, धूमिल या चमकीले रंग वाले होते हैं। शरीर पर प्रायः घव्वे या धारियाँ होती हैं, जो जातीय तथा लैंगिक भिन्नता की सूचक हैं।

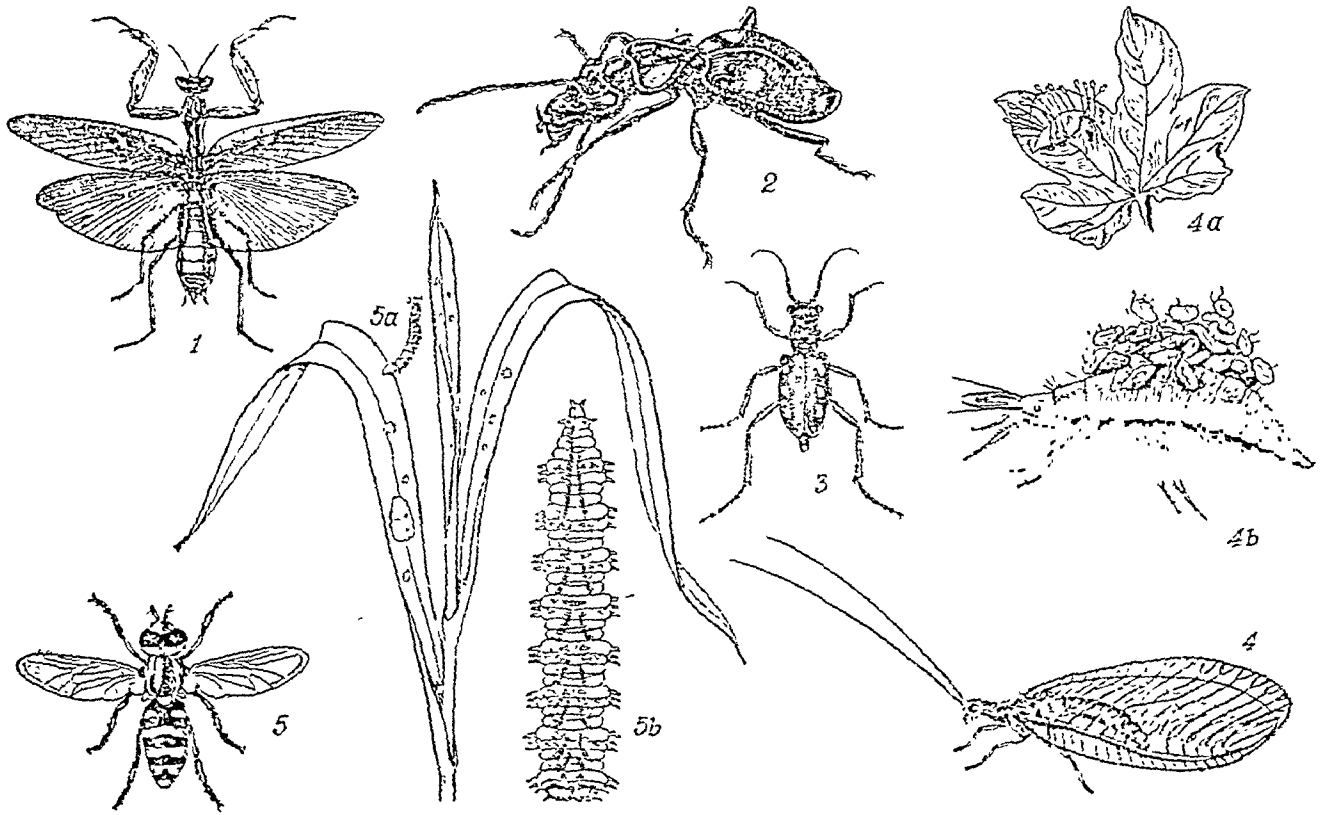

चित्र 48 - उपयोगी कीट (परभक्षी) : (1) शिकारी मॅण्टिस (हैरोडुला कोआवर्टाटा सासरे ( $\times \frac{1}{2}$ )); (2) भू-भृंग (एन्यिया सेक्सगुटेटा फेन्रीसिकस) (प्राकृतिक आकार); (3) चीता भृंग (सिसिण्डेला सेक्सपंचटेटा फेन्रीसिकस) ( $\times \frac{1}{2}$ ); (4) लेडीवर्ड (कायसोपा जाति) वयस्क मक्खी ( $\times 4$ ); (4a) पत्ती पर दिए अण्डों का समूह; (4b) पूर्ण विकसित लारवा उस एफिड के खोल के साथ जिसे वह खा गया है ( $\times 5$ ); (5) मंडराने वाली मक्खी (सिरफस जाति) ( $\times 2$ ); (5a) गेंहूँ के पीचे पर एफिड खाता हुआ लारवा; (5b) पूर्ण विकसित लारवा ( $\times 5$ )

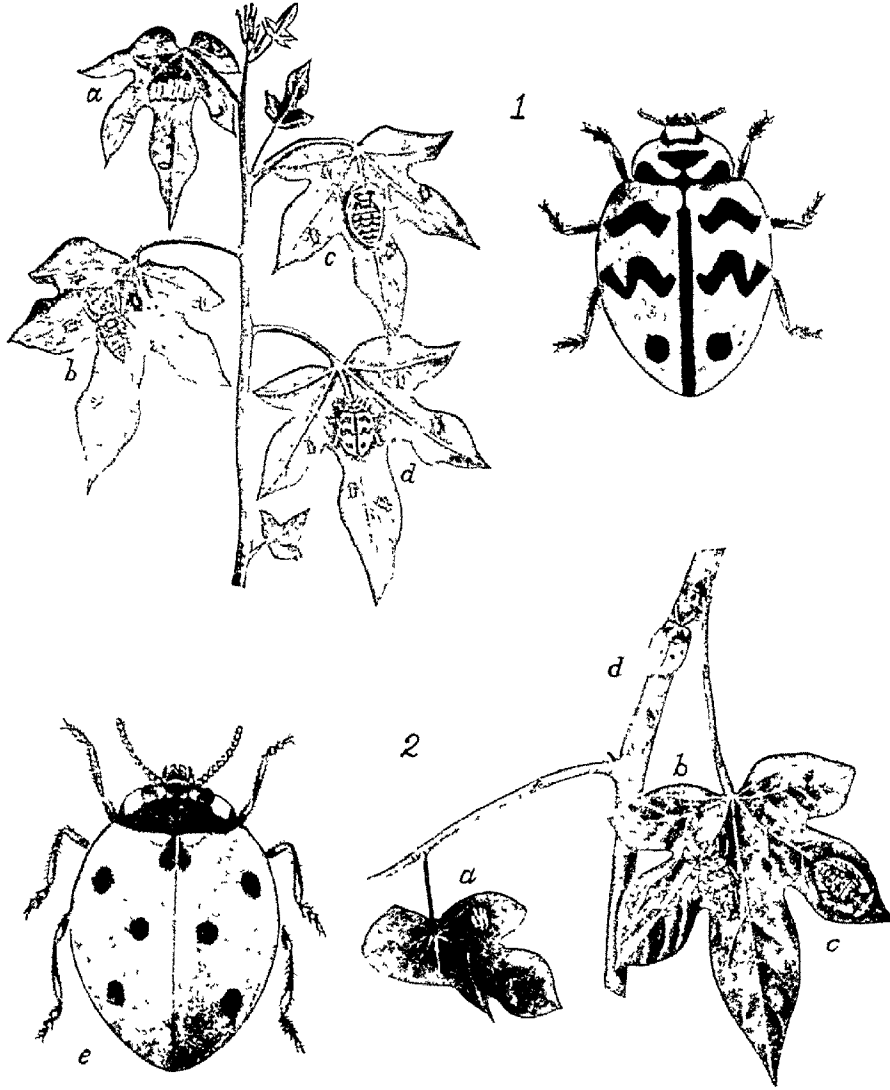

परभक्षी कीट - लेडीबर्ड भृंग

- (1) काइलोमेनेस सेक्समेकुलेटा ( $\times 8$ ); (2) काक्सिनेला सेप्टेम-पुंक्टेटा: (a) अण्ड मम्ह, (b) लार्वा, (c) प्यूपा, (d) इमेगो (पूर्णकीट); (e) पूर्ण विकसित भृंग, लार्वा और इमेगो पौधे के एफिड को खाते हुए

पंख भली-भाँति विकसित होते हैं। लारवे चौड़े शंङाकार होते हैं। इनके शरीर पर मल्ले, मोमी बलयक तथा काँटे होते हैं। ये धूमिल रंग वाले या चमकीले विन्दुओं से पूर्ण होते हैं। लेडीवर्ड भृंग, लारवा तथा वयस्क दोनों अवस्थाओं में, छोटे कीट, माइट तथा कीटों के अंडों का शिकार करते हैं। ये ऐफिड, श्वेत मक्खी और मीली बग को, जो विशेषकर वायु फसल को हानि पहुँचाते हैं, नष्ट कर देते हैं।

लेडीवर्ड भृंग की अनेक जातियों के प्राकृतिक परपोषी सीमित होने के कारण संसार के अनेक भागों में इनके द्वारा फसल और बगीचों के नाशकजीवों पर जैविक नियंत्रण प्राप्त करने में सफलता प्राप्त हुई है। काइलोमेनेस सेक्समकुलेटा फैंनीसिकस का केवल एक लारवा लगभग 200 ऐफिड प्रतिदिन खाता है। क्रिप्टोलीमस जाति अपने जीवन काल में स्पूडोकोकस सिट्राइ रिसो के 1,325 अंडों का और हाइपेरस्पिस विनोटेटा के 90 वयस्क काक्सिडों तथा 3,000 निम्फों का भक्षण करता है। रुइया शल्क अथवा फ्लूट शल्क, पेरिसरिया (आइसरिया) पर्चसी, जो सिट्रस एवम् वैटिल जैसे फलदार पेड़ों का प्रधान नाशकजीव है, एक आस्ट्रेलियाई लेडीवर्ड भृंग, रोडोलिया कार्डि-नैसिस द्वारा भली-भाँति नियन्त्रित हो चुका है। यह लारवा तथा वयस्क दोनों अवस्थाओं में फ्लूट शल्क के अंडों और निम्फों को खाता है। सिट्रोफिलस मीली बग, पल्विनैरिया जाति को नियंत्रित करने के लिए 1898 में क्रिप्टोलीमस मॉण्ट्राजिरीआई भारत में लाया गया। 1952-53 में तमिलनाडु में काफी के हरे बग, लेकनियम विरिडे, तथा दूसरे फलदार पौधों के स्केली नाशकजीवों के विरुद्ध काइलोकोरस निग्रोटस फैंनीसिकस का प्रयोग किया गया। प्रारंभिक परीक्षणों से ज्ञात हुआ है कि इन परभक्षी का उपयोग रासायनिक विधियों के सम्पूरक के रूप में किया जा सकता है। किन्तु यह स्वयं प्रभाव-शाली नहीं है क्योंकि इसकी जनन क्षमता कम है।

अन्य लाभकारी जातियाँ हैं: सीमनस न्यूविलंस जो लारवा और वयस्क अवस्थाओं में ऐफिड तथा गन्ने की श्वेत मक्खी का शिकार करते हैं; स्टेयोरस टेइलिकाई कपूर, जो माइट भक्षी है; जुआरिया सॉरर वाइजे, जो शल्की कीट, सिट्रस श्वेत मक्खी तथा माइट का भक्षण करते हैं, और सीनोनाइचा जातियाँ जो वान के ऐफिड को खाते हैं।

मक्खियाँ (गण - डिप्टेरा) - डिप्टेरा के अन्तर्गत परभक्षी तथा परजीवी दोनों कीट आते हैं। जो सामान्यतः हाइमेनोप्टेरा की भाँति ही कीटाहारी हैं। रेजिआनिडी, टेबेनिडी, आकियफिलिडी तथा क्लोरोपिडी कुलों की मक्खियाँ पूर्णतया परभक्षी हैं। इटॉनिडिडी (मिड) कुल के कीट अधिकतर हानिकारक ऐफिड, काक्सिड, थिप, श्वेत मक्खी, साइलिड तथा माइट का भक्षण करते हैं। साकॉफेजिडी और फोरिडी में परभक्षी एवं परजीवी दोनों जातियाँ पाई जाती हैं। डॉलिकोपोडिडी कुल के सदस्य बृहत् से कीटों, विशेषकर कोलेम्बोला, का शिकार करते हैं। कुछ वाम्ब्रीलियाइड जातियाँ, जो अनेक लाभकारी हाइ-मेनोप्टेरा तथा डिप्टेरा पर आक्रमण करती हैं, निश्चित रूप से हानिकारक हैं।

मंडराने वाली मक्खियाँ अथवा पुष्प मक्खियाँ (कुल - सिर-फिडी) छोटे, चमकीले रंग के कीट हैं, जो परागकण तथा मधु के लिए फूलों पर आते हैं। इनके लारवों की आकृति

और स्वभाव में काफी भिन्नता होती है। कुछ पादप-ऐफिड-भक्षी होते हैं; कुछ सड़े-गले पशु अथवा वनस्पति द्रव्य में तथा अन्य कुड़े-करकट में रहते हैं। सिरफस कान्फेटर वाइडेमान कपास, गहूँ, करमकल्ला, गुलदाऊदी और सरसों के ऐफिड को खाता है। पंजाब में यह ऊनी एफिस, एरिथ्रोसोमा लैनिजेरम का शिकार करता है।

रॉवर मक्खियाँ (कुल - एसिलिडी) बड़ी, लम्बी छरहरी होती हैं। इनका रंग धूमिल होता है और शरीर रोमों या शुकों से ढका रहता है। वयस्क मक्खियाँ उड़ते हुए ही शिकार पकड़ती हैं। लारवे मिट्टी, मलवा और सड़ी लकड़ी में रहने वाले कीटों का भक्षण करते हैं।

ल्यूकोपिस ल्यूटीकार्निस (कुल - आकियफिलिडी) ऐफिड तथा मीली बग का भक्षण करता है। अनेक क्लोरोपिड प्रायः विभिन्न टिड्डों के अंडों पर आक्रमण करते हैं। कुछ एन्थोमि-आइड मक्खियों के लारवे भी टिड्डियों के अंडों का भक्षण करते हैं।

घातक बग (गण - हेटैरोप्टेरा; कुल - रेडुवियाइडी, जैसे आइसिपडस हेरॉस फेवीसिकस) मध्यम आकार के कीट हैं। इनका रंग धूमिल अथवा एकदम चटक तथा चंचु दृढ़ और बक्र होती है। ये अविश्रांतः कीटभक्षी हैं और फसल को हानि पहुँचाने वाले ऐफिडों, पत्र-फुटकों तथा सृष्टियों को खाते हैं। ये अपने काँटेदार अग्रपाद में शिकार को मजबूती से पकड़ कर उसके शरीर का रस चूस लेते हैं। पेंटाटोमिड बग, पेरिल्लस जाति अनेक हानिकारक कोलियोप्टेरा के लारवों पर आक्रमण करता है। लोजिआइड बग की कुछ जातियाँ पादप-माइटों पर आक्रमण करती हैं।

चींटियाँ और बरें (गण - हाइमेनोप्टेरा) भारत के प्रमुख लाभकारी कीटभक्षी प्राणी हैं। इस वर्ग में बहुत से महत्वपूर्ण लाभदायक परभक्षी सम्मिलित हैं।

चींटियाँ (कुल - फामिसिडी) हाइमेनोप्टेरा गण के प्रमुख परभक्षी सदस्य हैं। इनकी खाने की आदतों में प्रचुर भिन्नता है। इनमें पादप रस-चूसक से लेकर पूर्ण मांस भक्षी तक सम्मिलित हैं। परभक्षी चींटियाँ सामान्य आहारी हैं और उन सभी कीटों तथा अन्य छोटे प्राणियों पर आक्रमण करती हैं जो रास्ते में मिलते हैं और भाग कर अपनी रक्षा नहीं कर पाते। भारत में इनकी सैकड़ों जातियाँ पायी जाती हैं।

बरें (कुल - स्फेसिडी, स्कालिआइडी तथा यूमेनिडी) लड़ाकू जीव हैं। इनका रंग चेतारवनी देने वाला होता है। शिकार पर आघात करके उसे पंगु बनाने के लिए इनके शरीर में दंशन-तंत्र होता है। ये या तो पंक्त-कोशिका बनाती हैं या भूमि में छेद करती हैं और उन्हें लूंच किये गये निम्बल टिड्डों, भोंगुरों, तिलचट्टों, मकड़ियों, मूँडियों और दूसरे कीटों से भर लेती हैं। ये अंडजोत्पन्न प्रद के भोजन का काम देते हैं।

स्फेसिड कीट (स्फेसिडी) भोंगुर, टिड्डे और वान्बिक्स जातियों का भक्षण करते हैं। ये मक्खियों का भी शिकार करते हैं। स्कोलियाइड बरें, यथा स्कोलिया क्वाडीपस्टेलैटा फैंनीसिकस (स्कोलियाइडी), भृंगों पर आक्रमण करती हैं। यूमेनेस एन्-रिएन्स फैंनीसिकस (यूमेनिडी) और सेलिफ्रॉन मंड्रासपटनस फैंनी-सिकस (स्फेसिडी) लूंच की गई गलभ इल्लियों को अपने पं-क-निलय में संग्रह कर लेते हैं।

बृहत् से थिन (गण - याइसेनोप्टेरा) खेतों को फसलों का हानि पहुँचाते हैं, परन्तु स्पेलोथिप की कुछ जातियाँ लाभकारी



हैं। ये हानिकारक माइटों की अनेक जातियों को नष्ट कर देते हैं।

लेपिडोप्टेरा प्रधानतः पादपभोजी हैं और अनेक वार ये अत्यधिक हानिकारक हो जाते हैं; तथापि इनमें भी बहुत-सी जातियाँ परभक्षी हैं। लाइकीनिड तितलियों की सूडियाँ, ऐफिड, काक्सिड, फ्लगोरिड तथा जैसिड कीटों को नष्ट कर देती हैं। यूक्लेमा (नावटुइडी) की कुछ जातियाँ लाक्षाकीट को हानि तो पहुँचाती हैं, परन्तु पल्विनैरिया जाति के काक्सिडों का भक्षण भी करती हैं।

परजीवी परभक्षियों से इस बात में भिन्न है कि ये शिकार को मारते नहीं वरन् परपोषियों के सजीव पदार्थ को विनीत भाव से खाते रहते हैं। ये कीटों के अनेक गर्णों में पाए जाते हैं, यथा लेपिडोप्टेरा, स्ट्रेप्सिप्टेरा, हाइमेनोप्टेरा तथा डिप्टेरा। कुछ परजीवी कीट केवल एक परपोषी पर और कुछ एक से अधिक परपोषियों पर आक्रमण करते हैं। कीटों की प्रत्येक जाति प्रत्येक अवस्था पर एक या एक से अधिक जातियों वाले परभक्षी अथवा परजीवी कीट का शिकार बन सकती हैं। कुछ कीटों के भक्षियों तथा परजीवियों की संख्या अधिक होती है : जैसे कि, सामान्य सिट्रस मीली बग, स्पूडोकोक्स सिट्राइ रिसो, पर लेडीवर्ड भृंग की 8 विभिन्न जातियों के लारवे तथा वयस्क, डिप्टेरा की 6 परजीवी और परभक्षी जातियाँ, क्रोसोपीड कीटों की 4 जातियाँ और परजीवी हाइमेनोप्टेरा की कम से कम 8 जातियाँ आक्रमण करती हैं। स्वयं हानिकारक जातियों के परजीवी कीटों पर भी प्रायः दूसरे परभक्षी अथवा परजीवी

आक्रमण करते हैं, जिससे गौण परजीविता स्थापित होती है। गौण परजीवी पर भी बहुधा तृतीय परजीवी अथवा परात्परजीवी का आक्रमण होता है।

एपिपाइराप्स फुलिजिओनोसा टैम्स (गण-लेपिडोप्टेरा; कुल-एपिपाइरोपिडी) जैसी कुछ परम लाभकारी जातियाँ भारत में गन्ने को हानि पहुँचाने वाले पाइरिल्ला के लिए परजीवी हैं।

स्टाइलाप्स (गण-स्ट्रेप्सिप्टेरा) एक छोटा कीट समुदाय है जो अनेक हानिकारक भीगुरों, टिट्टियों, पेण्टाटोमिड, फुल्गोरिड, जैसिड, मत्कुणों, बरों, हाड़ों तथा अन्य कीटों पर परजीवी है। भारत में गन्ने के पाइरिल्ला पर स्टाइलाप्स की एक जाति आक्रमण करती है। इसकी मादा हासी पंखहीन प्रव जैसे रूप की होती है। परन्तु नर पंखधारी होता है। लारवे परपोषी की देह-गुहा में रहकर उसके रक्त तथा दूसरे तरल को चूसते रहते हैं।

इकन्यूमॉनिड, ब्रैकोनिड तथा कैलसिड वर्रे (गण-हाइमेनोप्टेरा) महत्वपूर्ण परजीवी हैं। इकन्यूमॉनिड वर्रे (इकन्यूमॉनिडी) अधिकतर लेपिडोप्टेरा, कोलिओप्टेरा, हाइमेनोप्टेरा और डिप्टेरा के लारवों पर परजीवी होती है। इस कुल की अनेक उपकारी जातियाँ, एमव्लीटेन्जीज, एनजीटिया, कैम्पोप्लेक्स, नेमेरिटस तथा जैन्थोपिस्पला वंशों से सम्बन्धित हैं।

प्रधान शस्य नाशकजीवों पर परजीवी होने के कारण ब्रैकोनिडी और विपिग्रानिडी आर्थिक दृष्टि से महत्वपूर्ण हैं। ब्रैकोनिडी कीट लेपिडोप्टेरा, हाइमेनोप्टेरा, कोलिओप्टेरा और डिप्टेरा के लारवों पर परजीवी होते हैं। भारत में माइक्रोब्रैकन ग्रीनार्ड ऐशमियड कपास के डॉंडाकूमि का प्रधान परजीवी है। एपेंटेलीज जातियाँ अनेक हानिकारक लेपिडोप्टेरा पर आश्रित होती हैं, जिसमें बहुधा क्रूसिफेरी फसल का प्रभावशाली नाशक-कीट पिपरिस ब्रासिकाई लिनियस सम्मिलित होता है। ओपियस जातियाँ खीरा, आम, नीबू, अमरूद, बेर इत्यादि पर लगने वाली फल-मक्खियों के मैगट पर परजीवी हैं।

कैलसिडोंथडिया सर्वाधिक महत्वपूर्ण परजीवी हाइमेनोप्टेरा है, जिनकी भारत में 2,000 जातियाँ ज्ञात हैं। ये छोटे से लेकर सूक्ष्म आकार तक के कीट हैं जिनका रंग चमकीला, धात्विक हरा अथवा नीला होता है। ये कीट वर्ण के लगभग सभी वर्णों जिनमें दूसरे कैलसिड भी सम्मिलित हैं, के अंडे लारवा और प्युपा पर परजीवी होते हैं। परात्परजीविता की प्राथमिक तथा विभिन्न श्रेणियाँ इनमें पाई जाती हैं। पुनरुत्पादन बहुभ्रूणीय होता है। कैलिमिड परजीवी, पीडैग्रिग्रान जाति, मैण्डिड के अंड-पिंडों पर आक्रमण करता है। झैकीमेरिया, कैलसिस, स्मिक्का और स्टोमेटोसेरस की कई जातियाँ हानिकारक इल्लियों पर परजीवी हैं। डिरहाइनस जाति मक्खों के मैगट पर आश्रित रहती है। एन्सोरिटिडी कुल मीनी वर्णों, शल्क कीटों तथा अनेक दूसरे हानिकारक कावमिडों का प्राकृतिक शत्रु है। ऊएनसिरटस पाइरिली और एग्निएस्पिस पाइरिली मणि गन्ने के पाइरिल्ला के अंड पर परजीवी हैं। स्कुटेलिस्टा सीग्रानिया मातचल्म्वी (टेरोमैलिडी) काले शल्क कीट पर और उनी कुल के ऐप्लैस्टोमॉर्फा कैलेण्डी हावर्ट चावल के घन पर आक्रमण करते हैं। ऐस्पीडिओटिफंगस सिट्टीनस लाभकारी परजीवी है जो सिट्टिन के नाशक शल्क कीट पर नियंत्रण करने के लिए अमेरिका ने भारत में लाया गया है।

ट्रिकोग्रमा इवानसेंस वेस्टवुड वृहन से लेपिडोप्टेरा का अंड-परजीवी है। मागीन विपत्रकों और गन्ना वेचकों पर नियंत्रण

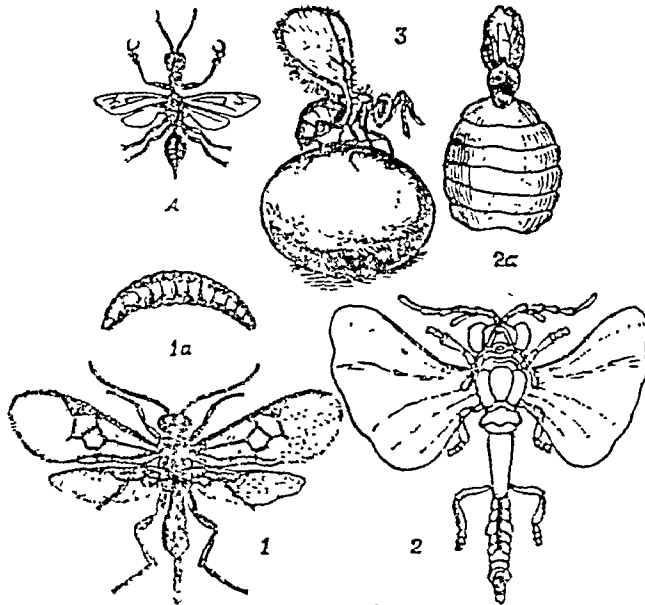

चित्र 49 - परजीवी : (1) एपेंटेलेस प्यूसीनिस लाल, वयस्क मादा ( $\times 9$ ); (1a) प्रव; (2) स्टाइलोप्स जाति, नर ( $\times 9$ ); (2a) मादा ( $\times 9$ ); (3) ट्राइकोग्रामा जाति की वयस्क मादा शल्क के अंडे के अन्दर अंडे देने को तैयार ( $\times 16$ ); (4) लेस्ट्रोड्रोमस पाइरिली

के लिए इसको कृत्रिम रूप से पाल कर बड़ी संख्या में खेतों में छोड़ दिया गया है। सेरफॉयडिया अथवा प्राक्टोट्रीपायडिया में कुछ लाभकारी परजीवी सम्मिलित हैं। सेलिओ जाति फुदकों और टिड्डियों का अंडपरजीवी है। टेलेनामस जाति अनेक पेण्टोटोमिड वर्गों के अंडों पर आक्रमण करती है। टी. वेने-फिशिएन्स गन्ने के तना वेधक, डायोट्रोइया जाति का अंडपर-जीवी है। टेलेनामस की दूसरी जातियाँ ज्वार, चावल इत्यादि के शलभ वेधकों के अंडों पर आश्रित होती हैं। प्लैटीगैस्टेरिडी गालमिजों के लारवा की परजीवी हैं जिसमें धान के गालमिज पंक्कीडिप्लोसिस ओराइजा (बुडमेसन) मणि भी सम्मिलित है। एमिटस एल्युरोलेवी मणि बहुधा गन्ने की श्वेत मक्खी, एल्युरोलेवस बंटोडेन्सिस को नष्ट कर देता है। बैयोलायडिया उच्च कुल के अन्तर्गत लेस्ट्रोइडानस पाइरिली तथा स्पूडोगेनेटोपस पाइरिली मणि जैसी लाभकारी जातियाँ हैं जो ईख पाइरिला पर परजीवी हैं। मादायें पाइरिला के निम्फों को पकड़कर उन पर अंडे दे देती हैं और फिर छोड़ देती हैं। शीघ्र ही उस स्थान पर अर्बुद जैसी सूजन हो आती है और अंत में परपोषी मर जाता है। इवानिड वरें, जिनकी भारत में अब तक लगभग 100 जातियाँ ज्ञात हो पाई हैं, तिलचट्टों के अंडों पर परजीवी है। इवानिआ ऐपेण्डिगैस्टर लिनियस विश्वव्यापी जाति है। यह समस्त भारत में पाई जाती है और घरों में पाए जाने वाले घृणित तिलचट्टों, पेरीप्लेनेटा अमेरिकाना लिनियस, की प्राकृतिक शत्रु है।

सोटिडी, नेमेट्रिनिडी, पिंपकुलिडी, कोनोपिडी, एग्रोमीजिडी तथा टैकिनिडी कुलों से सम्बन्धित मक्खियाँ (गण-डिप्टेरा) परजीवी हैं और अधिकांश दशाओं में केवल लारवे ही परजीवी होते हैं। पिंपकुलिडी के लारवे होमोप्टेरस वर्गों के निम्फों और वयस्कों के अंतरपरजीवी होते हैं। यद्यपि एग्रोमीजिडी सामान्यतः पादपाहारी हैं, परन्तु क्रिप्टोकायटम पल्ट गल्क तथा दूसरे बड़े मीलीवर्गों पर परजीवी हैं। टैकिनिडी में स्टैमिआ, साइफो-सेरा, टैकिनिआ बिन्धेमिआ और एक्सोस्टिडा वंश सम्मिलित हैं। ये धान के आर्मीवार्म, चाय स्लग तथा फलों के शलभ के लारवों जैसे नाशकजीवों पर आश्रित रहते हैं। दूसरे महत्वपूर्ण नाशक-जीवों पर, जैसे धान के तने वेधक, तम्बाकू की इल्ली, चने की इल्ली, लाल रोएँदार इल्ली तथा धान की चल इल्ली पर एक या एक से अधिक वर्त, मक्खी अथवा परजीवी आक्रमणकारी होते हैं। इन लाभकारी कीटों का उपयोग अनेक शस्य-नाशक-जीवों पर नियंत्रण करने के लिए किया जाता है।

### खाद्य कीट

कुछ पक्षियों, स्तनियों तथा अनेक मछलियों का आहार केवल कीट हैं। नदियों और तालाबों में रहने वाली खाद्य मछलियाँ अपने आहार के लिये अधिकतर अथवा पूर्णतया जलीय और अन्य कीटों पर निर्भर करती हैं। ये कीट प्रायः मक्खियाँ तथा उनके लारवे कैडिस वार्म भूंग, मच्छर, नैट और उनके लारवे होते हैं। मछली पकड़ने के लिए अनेक कीटों को चारे के रूप में प्रयुक्त किया जाता है। पालतू कुक्कुट तथा बहुत से मिकार किए जाने वाले और सुंदर पक्षी अधिकतर कीटभजी होते हैं। साधारण मूँगा का आहार विशेषतः टिड्डे ही है।

उत्तरी अमेरिका में अनेक आदिम जातियाँ और ऑस्ट्रेलिया में आदिवासी कीटों को खाते हैं। दुर्भिक्ष काल में कोलियोप्टेरा

तथा अन्य वर्ग के कीट ही खाद्य के रूप में काम आते हैं। ऑस्ट्रेलिया, अफ्रीका, एशिया और अमेरिका के कुछ भागों में कीटों को सेव, पालक अथवा अन्य खाद्यों के साथ स्वादिष्ट पदार्थ या प्रमुख भोजन के रूप में खाया जाता है। अरब, बलुचिस्तान तथा सिंध के मरुस्थली क्षेत्रों में टिड्डियों को बोरों में एकत्र करते हैं, फिर उन्हें उबालकर तथा नमक मिलाकर सुखा लेते हैं और आवश्यकता पड़ने पर खाते हैं। ऊँटों, पशुओं तथा कुक्कुटों को शूक टिड्डियाँ खिलाई जाती हैं। चीनी लोग तिलचट्टे और सिल्कवर्म क्रीसैलीड को, जावा निवासी दीमक तथा कुछ कीट लारवा, मेक्सिको वासी जलमकुण, इटली के किसान काक-चेफर, और अनेक यूरोपियन कोचीनियल कीट तथा चीज-माइट खाते हैं। कीड़े पोषक माने जाते हैं। भारत में केवल संक्षिप्त प्रमाणों के अतिरिक्त खाद्य कीटों पर कोई विस्तृत विवरण उपलब्ध नहीं है। कोलिओप्टेरा, हेटेरोप्टेरा, होमोप्टेरा, ओर्थोप्टेरा, हाइमेनोप्टेरा तथा डिप्टेरा वर्ग के कुछ कीट खाने के काम आते हैं। श्याम निवासी राइनोसिरस भूंग (ओरीक्टस राइनोसिरस लिनियस) और उनके लारवों को नमक के साथ भून कर खाते हैं। श्याम और भारत में लालताड़ घुन, रिक्को-फोरस फेरुजीनियस ओलिवर जो नारियल तथा अन्य ताड़ों का नाशकजीव है, और नरम अंकुरित वाँस के वेधक, डाइटोट्रैकेलस लॉंगोपेस फेनोसिकस और का. डक्स को एकत्र कर खाने के लिए भून या तल लिया जाता है। भूतपूर्व सेंट्रल प्रायंस (अब मध्य प्रदेश) के वस्तर राज्य के मुड़िया लोग तथा कनारा के आदिवासी प्रोटोसेरियस फॉवडस (कुर्कलओनिडी) के श्वेत, मोटे घुन लारवों को फोनिक्स एकाउलिस राक्सवर्ग के कंदीय तनों से एकत्र करके कच्चा अथवा महुआ के तेल में भून कर चावल के साथ खाते हैं। जलीय भूंग (डाइटिसिडी तथा हाइड्रोफिलिडी) औषधि एवम् मिठाई के रूप में खाए जाते हैं। भारत में बहुधा पाए जाने वाले वयस्क तथा अवयस्क जलीय भूंगों, एरेटस (यूनेक्टस) स्टिक्टोस लिनियस को ब्रह्मा निवासी स्वादिष्ट पदार्थ के रूप में खाते हैं।

भारत, चीन और श्याम में दुर्गन्धयुक्त वग (पेण्टोटोमिडी) तथा जलीय वग (वेलॉस्टोमिडी) की कुछ जातियाँ खाई जाती हैं। श्याम वासी सिकैडिडी की एक जाति को भी खाद्य पदार्थ मानते हैं।

असम में कुछ आदिवासी भूतान, असम और चीन में पाए जाने वाले कोरोडियस (ऐस्पिंगोपस) चाइनेन्सिस (डल्लाम) (पेण्टोटोमिडी) को खाने के काम में लाते हैं। कोरोडियस (ऐस्पिंगोपस) नेपालेन्सिस (वेस्टवुड) भी खाने के काम आता है। इसको चावल में पीम कर मिलाने से मुंगवमय स्वाद आता है। साइबलोपेल्टा सवहिमालएन्सिस (पेण्टोटोमिडी) अन्नम में सर्वत्र पाया जाता है, जहाँ इसे चावल के साथ खाते हैं। विभिन्न रंगों वाली एर्यसिना फुलो धनवर्ग (पेण्टोटोमिडी) जाति, जो अनेक पेड़ों के तनों पर निर्वाह करती है, भारत में सर्वत्र पायी जाती है। इसे असम में नागा लोग खाते हैं। बड़ा जलीय वग, लियोसेरस (वेलोस्टोमा) इंडिकस (वेलोस्टोमिडी) भी सब स्थानों में पाया जाता है। इसे पानी में जाल डालकर पकड़ा जाता है और पकाया जाता है। भारत तथा श्याम में सामान्यतः पाए जाने वाले छोटे, चपटे और हल्के हरे जलीय वग स्फीरोडेमा (वेलोस्टोमिडी) की दो जातियाँ, स्फी. रस्टिका फेनोसिकस और स्फी. मालेस्टम स्वादिष्ट खाद्य समझी जाती हैं।

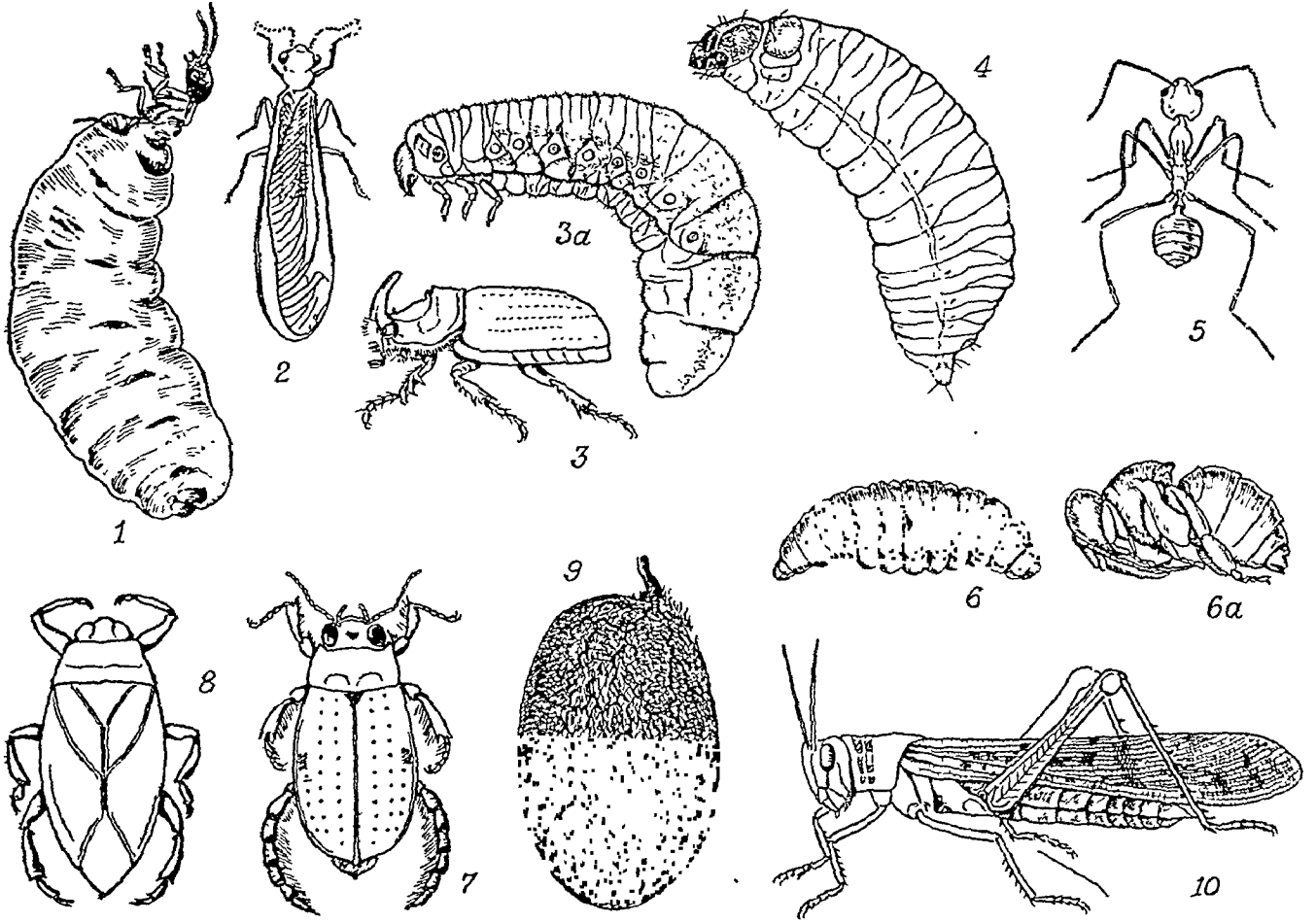

चित्र 50 - खाद्य कीट: (1) रानी दीमक; (2) सपक्ष दीमक (प्रजनक रूप) ( $\times 1\frac{1}{2}$ ); (3) राइनोसेरस भूंग (ओरोक्टेस राइनोसेरस लिनियस) (लगभग असली आकार); (3a) लारवा ( $\times 2$ ); (4) लालताड़ घुन का लारवा (रिक्कोफोरस फेल्जोनियस ओलिवर) ( $\times 1\frac{1}{2}$ ); (5) लाल चींटी (ईकोफाइला स्मारेगिडना फेनीसिकस) ( $\times 3$ ); (6) मधुमक्खी का लारवा ( $\times 3$ ); (6a) प्युपा ( $\times 2\frac{1}{2}$ ); (7) जलीय भूंग (एरेटेस स्टिक्टोकेस लिनियस) ( $\times 2$ ); (8) जलीय भीम बग (लियोसेरस इंडिकस) ( $\times \frac{1}{2}$ ); (9) जंगली रेशमी कीड़े का कोया (एन्थेराइया पैफिया लिनियस); (10) रेगिस्तानी टिड्डो (शिस्टोसर्का ग्रेगोरिया फोस्कल) (असली आकार)

फुदककों और टिड्डियों की कुछ जातियाँ, पतंगा सक्सिक्टा लिनियस तथा शिस्टोसर्का ग्रेगोरिया अपने बड़े आकार और सहज ही बड़ी संख्या में प्राप्त होने के कारण प्राचीन काल से ही भोजन के रूप में प्रयुक्त की जाती रही हैं। अफ्रीका, श्याम तथा भारत में इनको भून कर खाते हैं। इनमें प्रचुर मात्रा में प्रोटीन होता है।

भींगुरों में से विलों में रहने वाले ग्रीलस टेस्टेसियस वाकर, ब्रैकीट्राइपेस पोर्टेण्टोसस तथा लियोग्रीलस वाइमैकुलेटस डेगियर को भून कर खाया जाता है।

दीमक (आइसोप्टेरा) बसा, प्रोटीन, फॉस्फेट तथा पोटैश में धनी मानी जाती है। एक विश्लेषण के अनुसार शुष्क द्रव्य में 44.4% बसा तथा 36% प्रोटीन प्राप्त हुआ। भारत,

अफ्रीका, श्याम तथा अन्य देशों में कुछ आदिम जातियाँ रानी दीमकों को भून कर अथवा चर्बी में तल कर खाती हैं। चल-काल में पंखदार दीमकों के पंख गिर जाते हैं जिसके बाद उन्हें पकड़ लिया जाता है। फिर इन्हें नमक के साथ भून कर खाते हैं। अफ्रीका के कुछ भागों में इन्हें मुखा कर खाद्य के रूप में बेचा जाता है।

तेल हुए दीमकों से पेट्रोलियम ईयर निष्कर्षण द्वारा प्राप्त दीमक तेल की निम्नलिखित विशेषताएँ हैं: ग. वि., 40-41°; आ.घ.<sup>28</sup>, 0.906;  $\eta^{40}$ , 1.461; सावु. मान, 191; अम्ल मान, 18.6; हेनर मान, 9.4; आयो. मान, 55.4; तथा असावुनीकृत पदार्थ, 3.76%। इस तेल से पर्याप्त कठोर सावुन बनता है। इसका कोई आर्थिक महत्व नहीं है।

लाल चींटी, इकोफाइला स्मारेगिडना फैंनीसिकस (गण—हाइमेनोप्टेरा, कुल—फार्मिसिडी) सम्पूर्ण भारत, ब्रह्मा, मलय और श्याम में पाई जाती है। ये चींटियाँ मुर्चा जैसे लाल रंग की तथा मध्यम आकार की होती हैं। ये पेड़ों पर घोंसले बनाकर रहती हैं। ये घोंसले लारवों द्वारा खचित रेगमी घागों से पत्तियों को परस्पर बाँधकर बनाये जाते हैं। ब्रह्मा तथा श्याम में इनको स्वादिष्ट खाद्य समझा जाता है। इनको पीस कर कड़ी में मसाले की भाँति प्रयुक्त करते हैं।

अनेक भारतीय आदिम जातियाँ जैल मधुमक्खी, ऐपिस डासटा फैंनीसिकस (ऐपिडी) के छत्तों में स्थित मधु, लारवों तथा प्यूपों को खाती हैं। ऐपिस इंडिका फैंनीसिकस का मधु और श्रव भी खाये जाते हैं।

भारत तथा चीन के कुछ भागों में जंगली रेगम के कीट, ऐथेराइया पैफिया लिनियस (लेपिडोप्टेरा) के प्यूपे सुखादु समझे जाते हैं। इन्हें रेगम निकालने के बाद गर्म पानी में पका कर अथवा आग पर भून कर खाया जाता है। भारत में यह जाति साधारणतया असम, बंगाल, कश्मीर तथा दूसरे प्रदेशों में पाई जाती है।

#### अन्य उपयोग

कीट उद्गम के अधिक महत्वपूर्ण आर्थिक उत्पादों में से मधु, मोम, लाक्षा तथा रेगम का विशेष स्थान है (With India — Raw Materials, I, 166)।

लाख, लाख कीट, लैक्सिफर (टैकार्डिया) लैका की रेज़िनी पपड़ी है। संसार का 80% लाख उत्पादन भारत में होता है। रेगम, वास्कोसिडी तथा सैटनिडी कुल के जलज की इल्लियों द्वारा महीन मूत्र के रूप में बनता है। व्यापारिक दृष्टि से गहृतृत का रेगम कीट वास्विक्स मॉरी लिनियस, टसर रेगम कीट ऐथेराइया पैफिया लिनियस और एरीवर्म, ऐटैक्स रिसिनाइ वासडुवाल मूल्यवान घागों का उत्पादन करते हैं। गहृतृत का रेगम कीट उत्तम कोटि का रेगम बनाता है। लाख तथा रेगम के उत्पादन, रचना एवम् उपयोग अलग-अलग शीर्षकों के अंतर्गत वर्णित हैं।

भारतवर्ष में ओपवि के रूप में कीटों के उपयोग की अत्यल्प जानकारी है। मधुमक्खियाँ, ऐपिस मेलिफिका लिनियस तथा ए. इंडिका फैंनीसिकस (ऐपिडी) पौष्टिक मधु बनाती हैं, जो विघेपकर वच्चों के लिए शामक एवम् रेशक और व्रण पर ओपवि के रूप में लगाने के काम आता है। मोम का प्रयोग मरहम बनाने में किया जाता है। कुछ आदिम जातियाँ लाल चींटी (फार्मिसिडी) (सं.—पिपीलिका; हिं.—चींटी; त.—एस्बू; ते.—चीमा; क.—इरुवे) के अंडों को मलेरिया की ओपवि के अवयव के रूप में काम में लाती हैं।

निसेलिस अथवा गहृतृत के रेगम कीट, वास्विक्स मॉरी लिनियस (वास्कोसिडी) (बंगाल—पाट; बम्बई—रेगम्मापोटन; तमिलनाडु—पुत्तलू-पूचि) की निल्क फलों रक्त स्तम्भक, टानिक तथा कपाय के रूप में प्रयुक्त की जाती हैं। विस्वास किया जाता है कि यह अति ऋतुत्वाव, श्वेन-प्रदर तथा चिरकाली प्रवाहिका को रोकती है।

कोचोनियल कीट, इंबटाइलोपियस कोक्स कोस्टा निन. कोक्स कंबटाइ लिनियस (हिं.—जीरवहूटी; बम्बई—किरमाजा; तमिलनाडु—कोचोनिल पूचि) में चामक, बाजीकर तथा प्रतिरोधी गुण हैं,

और तंत्रिकाति तथा कुकुरखांसी में इसका प्रयोग किया जाता है। इन कीटों में कार्मिन अथवा कार्मिनिक अम्ल, काक्तेरिन, मिरेस्टिन, वसा तथा वसा-अम्ल होते हैं। चीन में दुर्गन्धयुक्त बग, कोरीडिअस (एस्पीगोपस) चाइनेन्सिस (डल्लास) को बाजीकर के रूप में प्रयोग में लाते हैं। रानी दीमक (या गाह दीमक) को शक्तिदायक यौन टानिक समझा जाता है। केटिडिड अथवा भीगुर के काटने से अधिमांस दूर हो जाते हैं।

मिलानिस भूंग, मिलानिस चिकोरिआ (लिनियस) (मैलाइडी) (हिं.—तेलनी मक्खी; तमिलनाडु—पुइस्तानिनाई) तथा मिलानिस की अन्य जातियों को कैथेराइड के प्रतिस्थायी के रूप में प्रयोग किया जाता है। यह आंतरिक उद्दीपक एवं मूत्रल तथा बाह्य प्रयोग में प्रतिकोभक और स्फोटकर है। जलीय भूंग (डाइटिसिडी तथा हाइड्रोफिलिडी) प्रतिमूत्रल वताये जाते हैं।

रंजक प्रदाता कीट बहुत कम हैं। जब तक ऐनिलीन रंजक का व्यापारिक निर्माण नहीं हुआ था, मुन्दर कार्मिन लाल वर्णक केवल कोचोनियल कीटों से ही प्राप्त किया जाता था। लाख की सलाई को पीस कर जल द्वारा निष्कषित करने से जो लाख रंजक प्राप्त होता है वह एक समय व्यापक रूप से रेगम, ऊन तथा चमड़े के रंगने के काम आता था। लाख श्वान-गालाओं में यह गहरी नील-नीहित वद्वियों के रूप में मिलता है और भारत के कुछ भागों में अब भी रेगम तथा ऊन रंगने के लिए इसका प्रयोग किया जाता है। वद्वियों में आइना, 9-11; रंजक पदार्थ, 10-13; और राख, 15-18% होती है। रंजक लैकैडक अम्ल का क्रिस्टलन हल्के पीले और लाल रंग की विपम लम्बाक्ष प्लेटों के रूप में होता है। ये क्रिस्टल ऐल्कोहल, ऐसीटोन तथा ऐसीटिक अम्ल में विलेय हैं। ये धारों के साथ विशिष्ट लाल रंग उत्पन्न करते हैं। रंगे हुए कपड़ों का रंग पसीने से नहीं छूटता। स्त्रियाँ इसे हाथ तथा पाँव पर सुंदर चित्रकारी करने के लिए भी काम में लाती हैं।

कुछ पिटिकाएँ विघेपतया ओक पिटिकायें, जो कीट-जन्य होती हैं, स्याही के निर्माण में रंजक तथा टैनिन के स्रोत के रूप में प्रयुक्त होती हैं। कुछ व्यूप्रेटिड भूंग के चमकीले रंगदीप्त पक्षवर्म आभूषण बनाने के काम आते हैं।

Phylum Arthropoda, class Insecta (Hexapoda); Pipilka; Xylocopa; Bombus; Mymar; Meganeura; Lucanus sp.; Drosera spp.; Utricularia spp.; Protura; Diploglossata; Coleoptera; Diptera; Pterygota; Apteriygota; Exopterygota; Endopterygota; Thysanura; Ephemerida; Plecoptera; Odonata; Embioptera; Grylloblattosidea; Orthoptera; Phasmoda; Dermaptera; Diploglossata; Blattaria; Mantodea; Isoptera; Zoraptera; Corrodentia; Mallophaga; Anoplura; Thysanoptera; Heteroptera; Homoptera; Coleoptera; Strepsiptera; Hymenoptera; Megaloptera; Neuroptera; Raphididae; Mecoptera trichoptera; Lepidoptera; Diptera; Siphonaptera; Thysanura; Aptera; Collembola protura; Periplaneta americana Linn.; Pericerya purchasi (Mask.); Spodoptera mauritia Boisd.; Hispa armigera (Oliv.); Leptispa pygmaea Baly; Pachydiplosis oryzae (W.M.) Mani; Hieroglyphus banian; Fabr.; H. nigro-

*repletus* Bol.; *Ripersia oryzae* Gr.; Soorai; *Nymphula depunctalis* Guen.; *Leptocoris varicornis* Fabr.; *Schoenobius incertellus* Wlk.; *Echinocnemus oryzae* Mshll.; *Microtermes obesi* Holmg.; *Sesamia inferens* (Wlk.); *Toxoptera graminum* Rond.; *Macrosiphum avenae* Fabr.; *Tanymecus indicus* Fst.; *Cirphis unipuncta* Haw.; *Eurygaster maura* Linn.; *Amsacta albistriga* Wlk.; *A. moorei* Butl.; *Atherigona* spp.; *Sorghum vulgare* Pers.; *A. indica* Mall.; *Pennisetum typhoides* Stapf & Hubbard; *A. approximata* Mall.; *Setaria italica* Beauv.; *A. atripalpis* Mall.; *Eleusine corocana* Gaertn.; *A. milliacea* Mall.; *Panicum milliaceum* Linn.; *A. destructor* Mall.; *Paspalum scrobiculatum* Linn.; *A. bituberculatum* Mall.; *Colemania sphenarioides* Bol.; *Hieroglyphus nigrorepletus* Bol.; *Rhopalosiphum (Aphis) maidis* Fitch.; *Dicranotropis (Peregrinus) maidis* Ashm.; *Calocoris angustatus* Leth.; *Contarinia andropogonis* Felt.; *Itonida seminis* Felt.; *Heliothis armigera* Hübn.; *Stenachroia elongella* Hmpsn.; *Sitophilus (Calandra) oryzae* Linn.; *Sitotroga cerealella* Oliv.; *Chilo zonellus* (Swinh.); *Sesamia inferens* (Wlk.); *Saluria inficita* (Wlk.); *Eleusine coracana* Gaertn.; *Setaria italica* Beauv.; *Anadastus parvulus* Wied.; *Tetaneura hirsuta* Bak.; *Cajanus* spp.; *Phaseolus aureus* Linn.; *Vigna* spp.; *Amsacta* spp.; *Cicer* spp.; *Pisum* spp.; *Lentis* spp.; *Melanagromyza phaseoli* Coq. *Phytomyza atricornis* Meign.; *Diacrisia obliqua* Wlk.; *Laphygma exigua* Hübn.; *Prodenia litura* Fabr.; *Heliothis armigera* Hübn.; *Ceuthorrhynchus asperulus* Fst.; *Agromyza obtusa* Meign.; *Pachytychius mungonis* Mshll.; *Dolichos lablab* Linn.; *Adisura atkinsoni* Moore.; *Bruchus theobromae* Linn.; *B. chinensis* Linn.; *B. phaseoli* Gyll.; *Callosobruchus maculatus* Fabr.; *Bruchus chinensis* Linn.; *B. affinis* Frol.; *Sesamum indicum* Linn.; *Antigastra catalaunalis* Dup.; *Acherontia styx* Westw.; *Asphondylia sesami* Felt.; *Arachis hypogaea* Linn.; *Stomopteryx nerteria* Meyr.; *Amsacta albistriga* Wlk.; *Sphenoptera perrotelli* Guen.; *Ricinus communis* Linn.; *Pericallia ricini* Fabr.; *Euproctis fraterna* Moore; *Parasa lepida* Cram.; *Ergolis merione* Cram.; *Prodenia litura* Fabr.; *Achaea janata* Linn.; *Dichocrocis punctiferalis* Guen.; *Empoasca flavescens* Fabr.; *Trialeurodes ricini* Mask.; *Carthamus tinctorius* Linn.; *Guizotia abyssinica* Cass.; *Perigea capensis* Guer.; *Macrosiphum jaceae* (Linn.); *Monanthia globulifera* Wlk.; *Acanthophilus helianthi* Rossi; *Grammodes* spp.; *Laphygma* spp.; *Dasyncura lini* Barnes; *Brassica* spp.; *Athalia proxima* Klug.; *Lipaphis crysimi* Davis; *Gryllus domesticus* Linn.; *Gryllus viator* Kirb.; *Atactogaster finitimus* Fst.; *Amsacta* spp.; *Euproctis Laphygma*; *Prodenia*; *Sylepta derogata* Fabr.; *Anomis* spp.; *Acontia* spp.; *Tarache nitidula* Fabr.; *Phycita infusella* Meyr.; *Earias fabia* Stoll.; *E. insulana* Boisd.; *Aphis gossypii* Glov.; *Empoasca devastans* Dist.; *Bemesia tabaci* Green & Bak.; *Ferrisiana virgata* (Ckll.); *Platyedra gossypiella* Saund.; *Earias* spp.; *Dysdercus cingulatus* Fabr.; *Oxycaremus laetus* Kirb.; *Sphenoptera gossypii* Kirb.; *Pempheres affinis* Fst.; *Alcides mysticus* Faust.; *Corchorus* spp.; *Laphygma exigua* Hübn.; *Diacrisia obliqua* Wlk.; *Anomis sabulifera* Guen.; *Trachys pacifica* Kerr.; *Hemitarsonemus laetus* Banks; *Apion corchori* Mshll.; *Brachytrypes portentosus* Licht.; *Longitarsus belgaumensis* Jacoby; *Utetheisa pulchella* Linn.; *Argina cribraria* Clerck; *A. syringa* Cram.; *Enarmonia pseudonectis* Meyr.; *Ragnus importunitas* Dist.; *Hibiscus cannabinus* Linn.; *Alcidodes leopardus* Oliv.; *A. affaber* Fst.; *Agave americana* Linn.; *Oryctes rhinoceros* Linn.; *Odontotermes (Cyclotermes) Obesus* Ramb.; *Argyria sticticraspis* Hmpsn.; *Diatroea venosata* Wlk.; *Scirpophaga nivella* Fabr.; *Bissetia steniella* (Hmpsn.); *Emmalocera depressella* (Swinh.); *Trichogramma minutum* Riley; *Pyrilla perpusilla* Wlk.; *Alcurolobus barodensis* Mask.; *Saccharicoccus sacchari* Ckll.; *Macropes excavatus* Dist.; *Hieroglyphus banian* Fabr.; *H. nigrorepletus* Bol.; *Nicotiana tabacum* Linn.; *Prodenia litura* Fabr.; *Agrotis ypsilon* Rott.; *Myzus persicae* (Sulz.); *Bemesia tabaci* Green & Bak.; *Engytatus tenuis* Rutt.; *Heliothis armigera* Hubn.; *Cannabis sativa* Linn.; *Tetranychus telarius* (Linn.); *Tanymecus indicus* Fst.; *Piper nigrum* Linn.; *Longitarsus nigripennis* Motsch.; *Mytilaspis piperis* Gr.; *Pseudococcus virgatus* Ckll.; *Piper belle* Linn.; *Ferrisiana virgata* (Ckll.); *Disphinctus politus* Wlk.; *D. macsarum* Kirk.; *Indigofera arrecta* Hochst.; *Arytaina punctipennis* Crawf.; *Curcuma Longa* Linn.; *C. angustifolia* Roxb.; *Zingiber officinale* Rosc.; *Panchaetothrips indicus* Bagn.; *Stephanitis typicus* Dist.; *Dichocrocis punctiferalis* Guen.; *Udaspes folus* Cram.; *Laphygma exigua* Hübn.; *Elletarca cardamomum* Maton; *Eupterote canaraica* Moor; *Taeniothrips cardamomi* Ayyar.; *Prodiocetes haematicus* Chev.; *Paurosylla depressa* Crawf.; *Cinnamomum zeylanicum* Breyn.; *Lecanium* spp.; *Theobroma cacao* Linn.; *Pseudococcus citri* Rizzo; *Selenothrips rubrocinctus* Giard.; *Coccus viridis* Gr.; *Xylotrechus quadripes* Chev.; *Xyleborus morstatti* Haged.; *Helopeltis theivora* Waterh.; *H. antonii* Sign.; *Tetranychus bioculatus* W.M.; *Coptotermes* sp.; *Heterusia cingala* Moore; *Buzura* sp.; *Thosca* sp.; *Parasa* sp.; *Belippa* sp.; *Synchalara* sp.; *Staurepus* sp.; *Andraca* sp.; *Xyleborus fornicatus* Erch.; *Cinchona ledgeriana* Moens; *Holotrichia repelita* Shp.; *Rhizotrogus rufus* Arrow; *Helopeltis* spp.; *Disphinctus humeralis* Wlk.; *Hevea brasiliensis* Muell-Arg.; *Comocritis* spp.;

*Aetherastis* spp.; *Batocera rubus* Linn.; *Glyptotermes dilatatus* Havil.; *Aspidiotus cyanophylli* Sign.; *Saissetia (Lecanium) nigra* Nietn.; *Solanum melongena* Linn.; *Epilachna 28-punctata* Fabr.; *Urentius echinus* Dist.; *Phenacoccus insolitus* Gt.; *Empoasca devastans* Dist.; *Leucinodes orbonalis* Guen.; *Euzophera perticella* Rag.; *Lycopersicon esculentum* Mill.; *Epilachna* spp.; *Heliothis armigera* Hübn.; *Cucurbitaceae*; *Aulacophora foveicollis* Lucas; *Mylabris pustulata* Thunb.; *Dacus Cucurbitae* (Coq.); *D. ciliatus* Loew.; *D. caudatus* Fabr.; *Plusia (Phytometra) peponis* Fabr.; *Aspongopus* spp.; *Aphis* spp.; *Lasioptera falcata* Felt.; *Epilachna* spp.; *Lagenaria siceraria* Standl.; *Sphenarches caffer* Zell.; *Hibiscus esculentus* Linn.; *Earias* spp.; *Dysdercus cingulatus* Fabr.; *Alcidodes affaber* Fst.; *Empoasca devastans* Dist.; *Mylabris phalerata* Pall.; *M. pustulata* Thunb.; *Moringa oleifera* Lam.; *Eupterote mollifera* Wlk.; *Noorda bilinealis* Wlk.; *Cruciferae*; *Athalia proxima* Klug.; *Plutella maculipennis* Curt.; *Hellula undalis* Fabr.; *Pieris brassicae* Linn.; *Bagrada cruciferarum* Kirk.; *Lipaphis crysimi* Davis; *Phyllotreta cruciferae* Goez.; *Thrips tabaci* Lind.; *Scirtothrips dorsalis* Hood.; *Amaranthus* spp.; *Hypolixus truncatulus* (Boh.); *Lamprosema (Nacoleia)* sp.; *Ipomoea batatas* Lam.; *Herse convolvuli* Linn.; *Aspidomorpha miliaris* Fabr.; *Metriona circumdata* Hbst.; *Cylas formicarius* Fabr.; *Solanum tuberosum* Linn.; *Agrotis* spp.; *Euxoa* spp.; *Gnorimoschema operculella* Zell.; *Thrips tabaci* Lind.; *Heliothrips indicus* Bagn.; *Amorphophallus* spp.; *Galerucida bicolor* Hope.; *Aspidiotus hartii* Ckll.; *Manihot esculenta* Crantz.; *Aonidomytilus albus* Ckll.; *Colocasia*; *Monolepta signata* Oliv.; *Coleus parviflorus* Benth.; *Pycnarmon cribrata*; *Phostria piasusalis* Wlk.; *Microgaster psarae* Wlksn.; *Aphis craccivora* Koch.; *Cirphis unipuncta* Haw.; *C. albistigma* Moore; *Spodoptera mauritia* Boisid.; *Medicago sativa* Linn.; *Laphygma exigua* Hubn.; *Prodenia litura* Fabr.; *Hypera* sp.; *Aphis craccivora* Koch.; *Sphenoptera perrotelli* Guen.; *Sesbania* spp.; *S. grandiflora* Pers.; *Alcidodes bubo* Fabr.; *Azygophleps scalaris* Fabr.; *Bruchophagus mellipes* Gahan.; *Erythrina*; *Terastia meticulosalis* Guen.; *Cyclopelta siccifolia* Westw.; *Calotropis* spp.; *Danais chrysippus* Linn.; *Poecilocerus pictus* Fabr.; *Paramecops farinosa* Wied.; *Dacus longistylus* Wied.; *Rosa* spp.; *Achaea janata* Linn.; *Stauropus alternus* Wlk.; *Parasa lepida* C.; *Aspidiotus aurantii* Mask.; *Aonidiella aurantii* Berl.; *Arge* sp.; *Jasminum* spp.; *Leptopharsa ayyari* Drake.; *Antestia cruciata* Fabr.; *Nelumbo nucifera* Gaertn.; *Nymphaea* spp.; *Simyra conspersa* Moore; *Prodenia litura* Fabr.; *Rhopalosiphum nymphaeae* Linn.; *Nerium*

*oleander* Linn.; *Deilephila nerii* Linn.; *Euploea core* Cram.; *Parlatoria oleae* Colv.; *Codiaeum* spp.; *Icerya aegyptiaca* Dougl.; *Ferrisia virgata* (Ckll.); *Heliothrips haemorrhoidalis* Bouche.; *Sthenias grisator* Fabr.; *Ocinum sanctum* Linn.; *Monantlia globulifera* Wlk.; *Leptopharsa ayyari* Drake.; *Mimusops elengi* Linn.; *Arrhenothrips ramakrishnae* Hood.; *Chrysanthemum* spp.; *Lamprosema indicata* Fabr.; *Diacrisia* spp.; *Phytomyza atricornis* Meign.; *Galeatus retiaris* Dist.; *Macrosiphoniella sanborni* Gill.; *Trypanaea amoena* Frgld.; *Inpatis* spp.; *Theretra oldenlandiae* Fabr.; *Motilima balsaminac* Motsch.; *Lilium* spp.; *Crocus* spp.; *Crinum* spp.; *Polytela gloriosae* Fabr.; *Brithys crini* Fabr.; *Althaea rosea* Cav.; *Helianthus* spp.; *Heliothis armigera* Hübn.; *Nyctanthes arbor tristis* Linn.; *Metanastria hyrtaca* Cram.; *Michelia champaca* Linn.; *Papilio agamemnon* Linn.; *Jatropha* spp.; *Pseudococcus virgatus* Ckll.; *Hemilecanium imbricans* Gr.; *Ixora* spp.; *Aspidiotus trilobitiformis* Gr.; *Ipomea*; *Bougainvillea*; *Sthenias grisator* Fabr.; *Chionaspis dilatata* Gr.; *Millingtonia hortensis* Linn. f.; *Hyblaea puera* Cram.; *Eligma narcissus* Cram.; *Atteva* spp.; *Ailanthus excelsa* Roxb.; *Hemilecanium imbricans* Gr.; *Azadirachta indica* A. Juss.; *Thosea* sp.; *Helopeltis antonii* Sign.; *Pulvinaria maxima* Gr.; *Tonica niviferana* Wlk.; *Salmalia malabarica* Shott & Endl.; *Mudaria cornifrons* Moore; *Casuarina equisetifolia* Linn.; *Icerya aegyptiaca* Dougl.; *I. formicarium* Newst.; *Pericerya (Icerya) purchasi* Mask.; *Labioproctus* spp.; *Coelosterna scabra* Fabr.; *Albizia lebbek* Benth.; *Arytaina* sp.; *Xystrocera globosa* Oliv.; *Acacia arabica* Willd.; *Clania cramerii* Westw.; *Anomalococcus indicus* Gr.; *Coelosterna spinator* Fabr.; *Chelyophora* spp.; *Cyrtotrachelus dux* Boh.; *Oregma bambusae* Buckt.; *Ochrophara montana* Dist.; *Stromatium barbatum* (Fabr.); *Dinoderus* spp.; *Phyllocnistis citrella* Staint.; *Papilio demoleus* Linn.; *Diaphorina citri* Kuw.; *Dialeurodes citri* Ashm.; *Ceratitis capitata* Wied.; *Dacus ferrugineus* Fabr.; *D. zonatus* Saund.; *D. incisus* Wlk.; *Othreis fullonia* Clau.; *O. materna* Linn.; *Chelidonium cinctum* Guer.; *C. argentatum* Dalm.; *Stromatium barbatum* (Fabr.); *Monochamus versteegi* Rits.; *Indarbela quadrinotata* Wlk.; *Parasa lepida* Cram.; *Cricula trifenestrata* Helf.; *Deporaus marginatus* Pasc.; *Rhynchaenus mangiferae* Mshll.; *Orthaga exvinacea* Hmps.; *Apsylla cistellata* Buckt.; *Idiocerus niveosparsus* Leth.; *I. atkinsoni* Leth.; *I. clypealis* Leth.; *Drosicha mangiferae* Gr.; *Cryptorhynchus mangiferae* Fabr.; *C. frigidus* Fabr.; *Dacus ferrugineus* Fabr.; *D. zonatus* Saund.; *D. dorsalis* Hendel.; *Batocera rufomaculata* deG.; *Monochamus*

*versteegi* Rits.; *Acanthophorus serraticornis* Oliv.; *Musa* spp.; *Diacrisia obliqua* Wlk.; *Pericallia ricini* Fabr.; *Parasa lepida* Cram.; *Prodenia litura* Fabr.; *Pentalonia nigronervosa* Ckll.; *Cosmopolites sordidus*; *Odoiporus longicollis* Oliv.; *Psidium guajava* Linn.; *Pulvinaria psidii* Mask.; *Dacus ferrugineus* Fabr.; *Dichrocrocis punctiferalis* Guen.; *Helopeltis antonii* Sign.; *Punica granatum* Linn.; *Virachola isocrates* Fabr.; *Epigarbas anchus* Fruh.; *Vitis vinifera* Linn.; *Scelodonta strigicollis* Motsch.; *Hippotion celerio* Linn.; *Rhipiphorothrips cruentatus* Hood.; *Aspidiotus lataniae* Sign.; *Lecanium longulum* Dougl.; *Pulvinaria maxima* Gr.; *Oxyptilus regulus* Meyr.; *Sthenias grisator* Fabr.; *Adoretus* spp.; *Ficus* spp.; *Aganais ficus* Fabr.; *Phycodes minor* Moore; *P. radiata* Ochs.; *Batocera rufomaculata* deG.; *Ochyro mera artocarp* Mshll.; *Artocarpus integra* Merrill.; *Margaronia caesalis* Wlk.; *Annona squamosa* Linn.; *Ferrisiana virgata* (Ckll.); *Carea subtilis* Wlk.; *Syzygium cumini* Skeels.; *Balaninus C-album* Fabr.; *Nephoteryx eugraphella* Rag.; *Achras zapota* Linn.; *Zizyphus* spp.; *Carpomyia vesuviana* Costa.; *Meridarchis scyroides* Meyr.; *Litchi chinensis* Sonn.; *Eriophyes* sp.; *Indarbela quadrinotata* Wlk.; *Eriobotrya japonica* Lindl.; *Morus* spp.; *Anacardium occidentale* Linn.; *Selenothrips rubrocinctus* Giard.; *Helopeltis antonii* Sign.; *Ananas comosus* Merrill.; *Pseudococcus brevipes* Ckll.; *Trapa* spp.; *Galerucella birmanica* Jacoby.; *Embllica officinalis* Gaertn.; *Betousa stylophora* Swinh.; *Pseudococcus* sp.; *Scutellera nobilis* Fabr.; *Feronia limonia* Swingle; *Aegle marmelos* Correa; *Euzophera plumbeifasciella* Hmpsn.; *Argyroploce carpophaga* Walsm.; *Clitea picta* Baly.; *C. indica* Jacoby; *Carica papaya* Linn.; *Spilonota ocellana* Schiff.; *Euproctis signata* Blanch.; *Hyponomeuta padella* Linn.; *Carpocapsa pomonella* Linn.; *Anarsia lineatella* Zell.; *Scolytus amygdali* Guer.; *Eurytoma samsonovi* Vass.; *Pterochlours* (Lachnus) *persicae* Chol.; *Euphyllura olivina* (Costa); *Dacus oleae* Fabr. var. *asiatica* Silv.; *Quadraspidiotus perniciosus* Comst.; *Eriosoma lanigerum* Hausm.; *Psylla pyricola* Forst.; *Dyscerus fletcheri* Mshll.; *D. malignus* Mshll.; *Alcidodes mali* Mshll.; *Linda nigroscutata* Fairm.; *Acolesthes sarta* Solsky.; *Dorysthenes hugelii* Redt.; *Clisiocampa indica* Wlk.; *Melolontha*; *Adoretus*; *Anomala* spp.; *Myzus persicae* (Sulz.); *Anuraphis helichrysi* (Kalt.); *Hyalopterus arundinis* Fabr.; *Sphenoptera lafertei* Thom.; *Dacus zonatus* Saund.; *D. ferrugineus* Fabr.; *Pseudaulacaspis pentagona* Targ.; *Juglans regia* Linn.; *Alcidodes porrectirostris* Mshll.; *Cocos nucifera* Linn.; *Areca catechu* Linn.; *Borassus flabellifer* Linn.; *Phoenix sylvestris* Roxb.; *Nepantis serinopa* Meyr.;

*Corypha umbraculifera* Linn.; *Oryctes rhinoceros* Linn.; *Rhynchophorus ferrugineus* Oliv.; *Metroxylon* spp.; *Cerataphis lataniae* Boisid.; *Schistocerca gregaria* Forsk.; *Patanga succincta* Linn.; *Schistocerca gregaria* Forsk.; *Locusta migratoria* Linn.; *Patanga succincta* Linn.; *Dinoderus brevis* Horn.; *D. minutus* Fabr.; *D. ocellaris* Stephens.; *Heterobostrychus aequalis* Waterh.; *Lyctus brunneus* Stephens.; *L. africanus* Lesne; *Minthea rugicollis* Wlk.; *Rhizopertha dominica* Fabr.; *Sinoxylon anale* Lesne.; *S. crassum* Lesne; *Xylothrips flavipes* Illi.; *Rhizopertha dominica*; *Cerambycidae*; *Hoplocerambyx spinicornis* Newm.; *Shorea robusta* Gaertn. f.; *Acolesthes holosericea* Fabr.; *Hoplocerambyx spinicornis* Newm.; *Batocera horsfieldi* Hope; *B. rufomaculata* deG.; *Salmalia malabarica* Schott & Endl.; *Coelosterna scabrator* Fabr.; *Dihammus cervinus* Hope; *Stromatium barbatum* (Fabr.); *Xylotrechus smei* Lap.; *Curculionidae*; *Cyrtotrachelus dix* Boh.; *Pagiophloeus longiclavus* Mshll.; *Rhynchophorus ferrugineus* Oliv.; *Attractocerus reversus* Wlk.; *Boswellia serrata* Roxb.; *Platypodidae*; *Scolytidae*; *Crossotarsus* (*Platypodidae*); *Diacavus furtivus* Samp.; *Platypus biformis* Chapuis.; *P. solidus* Wlk.; *Coccotrypes* spp. (*Scolytidae*); *Areca catechu* Linn.; *Ips longifolia* Steb.; *Sphaerotrypes siwalikensis* Steb.; *Xyleborus testaceus* Wlk.; *Anobiidae*; *Anthribidae*; *Buprestidae*; *Chrysomelidae*; *Estigmene chinensis* Hope; *Scarabaeidae*; *Melolonthinae*; *Rutelinae*; *Lepidoptera*; *Dichomeris eridantis* Meyr. (*Gelechiidae*); *Dalbergia* spp.; *Hypsipyla robusta* Moore (*Pyralidae*); *Cedrus deodara* Loud.; *Cedrela toona* Roxb.; *Swietenia mahogani* Jacq.; *Xyleutes ceramica* Wlk. (*Cossidae*); *Zeuzera coffeae* Nietner.; *Phassus malabaricus* Moore (*Hepialidae*); *Indarbela quadrinotata* Wlk. (*Indarbelidae*); *Hapsifera rugosella* Staint (*Tineidae*); *Agrotis ypsilon* Rott. (*Noctuidae*); *Sirex imperialis* Kirb.; *Hymenoptera* (*Siricidae*); *Xylocopa* spp. (*Xylocopidae*); *Kalotermitidae*; *Archotermopsis wroughtoni* Des.; *Cryptotermes* spp.; *Neotermes militaris* (Des.); *N. gardneri* (Snyder); *N. tectonae* (Damm.); *Colcoptera*; *Lepidoptera*; *Chrysomelidae*; *Curculionidae*; *Scarabaeidae*; *Calopepla leayana* Latr. (*Chrysomelidae*); *Gmelina arborea* Linn.; *Estigmene chinensis* Hope; *Curculionidae*; *Myllocerus* spp.; *Coniatus indicus* Mshll.; *Tamarix gallica* Linn.; *Melolonthinae*; *Rutelinae*; *Celoniinae*; *Euchirinae*; *Dynastinae*; *Scarabaeidae*; *Anomala bengalensis* Blanch.; *Cassia*; *Lagerstroemia*; *Oryctes rhinoceros* Linn.; *Diptera*; *Ophionomyia lantanae* Frog. (*Agromyzidae*); *Asphondylia lantanae* Felt.; *Tenthredinidae*; *Formicidae*; *Hymenoptera*; *Cibidela janthina* Klug.; *Rubus* spp.; *Myrmecaria brunnea* Saund.; *Solenopsis geminata* Fabr.; *Lepido-*

ptera; *Ectropis deodarac* Prout (Geometridae); Hyblacidae: *Hapalia machaeralis* Wlk. (Pyralidae) *Lymantria mathura* Moore; *Lymantriidae*; *L. obfuscata* Wlk.; *Salix alba* Linn.; *S. fragilis* Linn.; *Plectoptera reflexa* Guen.; Noctuidae; *Clania cramerii* Westw.; Lepidoptera; Orthoptera; Psychidae; *Aularches miliaris* Linn.; *A. punctatus*; *Hieroglyphus banian* Fabr.; *Catantops humilis* Serv.; *Ceracris deflorata* Brunn.; *Letana inflata* Brunn.; *Tettigoniidae*; *Santalum album* Linn.; *Gryllidae*; *Brachytrypes portentosus* Licht.; *Gymnogryllus humeralis* Wlk.; *Bemisia gossypiperda* Misra & Lamba; *Chermes abietispiceae* Steb.; *Aphididae*; *Picca smithiana* Boiss.; *Abies pindrow* Royle; *Eriosema lanigerum* Hausm.; *Myzus persicae* (Sulz.); *Dalbergia sissoo* Roxb.; *Aspidiotus destructor* Sign.; *Quadrastpidiotus perniciosus* Comst.; *Dactylopius tomentosus* Linn.; *D. opuntiae* Licht.; *Opuntia eliator* Mill.; *O. dillenii* Haw.; *O. vulgaris*; *O. ficus-indica* Mill.; *O. decumana* Haw.; *Drosicha mangiferae* Gr.; *Ficus* spp.; *D. stebbingi* Gr.; *Laccifer (Tachardia) lacca* (Kerr.); *Schleichera Oleosa* Merrill; *Eublemma amabilis* Moore; Noctuidae; *Holcocera pulverca* Mexr.; *Blastofascidae*; *Eurybrachys tomentosa* Fabr.; *Fulgoridae*; *Albizzia lebbek* Benth.; *Cassia fistula* Linn.; *Santalum album* Linn.; *Jassidae*; *Idiocerus atkinsoni* Leth.; *Jassus indicus* Wlk.; *Pentatomidae*; *Urostylis punctigera* Westw.; *Michelia champaca* Linn.; *Psyllidae*; *Apsylla cistellata* Buckt.; *Euphalerus vittatus* Crawf.; *Cassia fistula*; *Phyllopecta hirsuta* Crawf.; *Terminalia tomentosa* Wight & Arn.; *Trioxa fletcheri* Crawf.; *Gmelina arborea* Linn.; *Teloneimia scrupulosa* Stal.; *T. lantanae* Dist.; *Tinigidae*; *Tinigitidae*; *Lantana* spp.; *Androthrips dhumrapaksha* Ayyar; *Ficus retusa* Linn.; *Rhipiphorothrips cruentatus* Hood.; *Anacardium occidentale* Linn.; *Syzygium cumini* Skeels; *Taeniothrips cardamomi* Ayyar; *Elettaria cardamomum* Maton; *Calotropis procera* R. Br.; *Azadirachta indica* A. Juss.; *Cecidomyiidae*; *Tachinidae*; *Cynipidae*; *Braconidae*; *Apanteles machaeralis* Wlksn.; *Hapalia machaeralis* Wlk.; *Cedria paradoxa* Wlksn.; *Margaronia pyloalis* Wlk.; *Chalcididae*; *Brachymeria harseyi* Kirb.; *Hypsiphyla robusta* Moore; *B. tachardiae* Cam.; *Ichneumonidae*; *Diocles argencopilosa* Cam.; *Rhyssa persuasoria himalayensis* Riley; *Strev imperialis* Kirb.; *Trichogramma evanescens minutum* Riley; *Trichogrammatidae*; *Trichogrammatoidea nana* Zehn.; Noctuidae; *Pyralidae*; *Tineidae*; *Bethylidae*; *Elasmidae*; *Ercyrtidae*; *Eulophidae*; *Microgasteridae*; *Perilampidae*; *Pteromalidae*; *Scelidontidae*; *Cryptotermes domesticus* Holmg.; *Kalotermitidae*;

*Clyptotermes*; *Coptotermes heimi* (Was.); *Rhinotermitidae*; *C. ceylonicus* Holmg.; *C. curvignathus* Holmg.; *Heterotermes indicola* (Was.); *Odontotermes (Cyclotermes) obesus* Ramb.; *O. (Cyclotermes) redemanni* (Was.); *O. feae* (Was.); *O. parvidens* Holmg. & Holmg.; *Pongamia* sp.; *Madhuka* sp.; *Kalotermitidae*; *Sitophilus oryzae* Linn.; *Trogoderma granarium* Everts; *Rhizophortha dominica* Fabr.; *Tribolium castaneum* (Ferb.t); *T. confusum* (Duv.); *Oryzaephilus surinamensis* Linn.; *Latheticus oryzae* Waterh.; *Laemophloeus minutus* Oliv.; *Bruchus chinensis* Linn.; *B. analis* Fabr.; *Bruchus phascoli* Gyll.; *Dolichos lablab* Linn.; *Callosobruchus maculatus* Fabr.; *Pachymerus gonagra* Fabr.; *Stegobium paniceum* Linn.; *Lasioderma serricorne* Fabr.; *Necrobia rufipes* deG.; *Sitotroga cerealella* Oliv.; *Corcyra cephalonica* Staint.; *Plodia interpunctella* Hubn.; *Ephestia cautella* Wlk.; *E. clutella* Hubn.; *Aphanus sordidus* Fabr.; *Aspidiotus hartii* Kkll.; *Recaredus rex* Dist.; *Pseudococcus corymbatus* Gr.; *Gnorimoschema operculella* Zell.; *Myzus persicae* (Sulz.); *Leptinotarsa decemlineata* (Say.); *Empoasca devastans* Dist.; *Aphis ramicis*; *Cicadulina mbila* (Naude); *Agalliopsis novella* Say; *Nephotettix apicalis* var. *cincticeps* Uhl.; *Deltoccephalus dorsalis* Motsch.; *Tabanidae*; *Hippoboscidae*; *Oestridae*; *Sarcophagidae*; *Muscidae*; *Culicidae*; *Tabanus striatus* Fabr.; *Chrysops dispar* Fabr.; *Tabanus rubidus* Wied.; *Haematopota montana* Ricardo; *Corixoneura* spp.; *Corixoneura taprobanes* Wlk.; *Hippobosca maculata* Leach; *H. capensis* Olf.; *Melophagus ovinus* (Linn.); *Oestridae*; *Gasterophilus intestinalis (equi)* deG.; *Oestrus ovis* Linn.; *Hypoderma lineatum* De Vill.; *Cobboldia elephantis* Steel; *Calliphoridae*; *Pycnosoma flaviceps* Macq.; *Lucilia argyrocephala* Macq.; *L. serenissima* Wlk.; *Sarcophaga lineaticollis* Macq.; *Sarcophagidae*; *Muscidae*; *Culicidae*; *Stomoxys calcitrans* Linn.; *Lyperosia exigua* Mej.; *Philaematomyia crassirostris* (Stein); *P. insignis* Austen.; *Culex fatigans*; *Aedes (Stegomyia) aegypti*; *Phlebotomus papatasi* Scop.; *P. argentipes* Ann. & Brun.; *Simulium indicum* Bech.; *Simuliidae*; *Menopon pallidum* Nitz.; *Anoplura*; *Siphonaptera*; *Haematopinus tuberculatus* Nitz. & Gieh.; *H. suis* Linn.; *Linognathus vituli* (Linn.); *Bovicola ovis* (Linn.); *Xenopsylla cheopis* Roth.; *Pulicidae*; *Ctenocephalus felis*; *C. canis*; *Echinophaga gallinaceus* Westw.; *Sarcopsyllidae*; *Thysanura*; *Lepisma saccharina* Linn.; *Blattaria*; *Blattidae*; *Periplaneta americana* Linn.; *P. australasiae* Fabr.; *Blattella germanica* Linn.; *Orthoptera*; *Gryllidae*; *Acheta (Gryllulus) domestica* Linn.; *Gryllodes (Gryllulus) sigillatus* Wlk.; *Corrodentia*; *Liposcellis transvallensis* End.; *Isoptera*; *Rhinotermitidae*; *Coptotermes ceylonicus* Holmg.;



*C. heimi* (Was.); *Heterotermes indicola* (Was.); *Cimex lectularius* Linn.; *C. rotundatus* Sign.; *Lepidoptera*; *Tineidae*; *Tinea pellionella* (Linn.); *Tincola bisselliella* (Hummel); *Trichophaga abruptella* Woolas; *Borkhausenia pseudopretella* Staint.; *Coleoptera*; *Dermestidae*; *Anthrenus vorax* Waterh.; *Attagenus piceus*; *Monomorium gracillimum* Smith.; *Myrmecaria brunnea* Saund.; *Solenopsis geminata* Fabr.; *Camponotus compressus* Fabr.; *Polistes hebraeus* Fabr.; *Vespa orientalis* Fabr.; *Simuliidae*; *Tabanidae*; *Ceratopogonidae*; *Diptera-Nematocera*; *Simulium indicum* Bech.; *S. himalayensis* Puri; *Diptera Brachycera Orthorrhapha*; *Chrysops* spp.; *Anoplura*; *Pediculus humanus corporis* deG.; *P. humanus capitis* deG.; *Phthirus pubis* Linn.; *Rickettsia prowazekii*; *R. quintana*; *Borrelia recurrentis*; *Diptera Brachycera-Cyclorrhapha*; *Musca domestica*; *Calliphoridae* *Chrysomya bezziana* Vill.; *Lucilia*; *Sarcophaga ruficornis* Fabr.; *Sarcophagidae*; *Aphiochacta scalaris* Brues; *Phoridae*; *Diptera-Brachycera-Acalypteratae*; *Chloropidae-Siphunculina funcola* deMeij.; *Diptera-Nematocera*; *Culicidae* — e.g. *Culex fatigans* Wied.; *Anopheles culicifacies* Giles; *A. minimus* Theo.; *A. fluviatilis* James; *A. stephensi* List.; *A. sudaicus* Rodenw.; *A. annularis* Van der Wulp; *A. philippinensis* Ludl.; *A. varuna* Iyen.; *A. leucosphyrus* Dön. *Culex fatigans* Wied.; *Mansonoides annulifera* (Theo.); *Aedes* (*Stegomyia*) Meig.; *Psychodidae*; *Phlebotomus argentipes* Ann. & Brun.; *P. papatasii* Scop.; *P. sergenti* Parr.; *Xenopsylla* spp.; *X. cheopis* Roth.; *X. astia* Roth.; *X. brasiliensis* Bak.; *Diphilidium caninum*; *Deilephila* spp.; *Acherontia* spp.; *Blastophaga* spp.; *Opuntia* sp.; *Dactylopius tomentosus* (Linn.); *Xanthium* sp.; *Orthezia insignis* Dougl. (*Coccidae*); *Ophiomyia* (*Agromyza*) *lantanae* Frog. (*Agromyzidae*); *Telconemia scrupulosa* Stal. (*Tingidae*); *Eichhornia* spp.; *Mimosa* spp.; *Tribulus* spp.; *Eupatorium* spp.; *Heliocopriss bucephalus* Fabr. (*Coprilidae*); *Bostrychidae*; *Termitidae*; *Cleridae*; *Passalidae*; *Scolytidae*; *Cerambycidae*; *Sarcophagidae*; *Syrphidae*; *Muscidae*; *Mantodea*; *Mantidae*; *Hierodula Coarctata* Sauss.; *Odonata*; *Neuroptera*; *Chrysopidae*; *Chrysopa*; *Carabidae*; *Cicindelidae*; *Dytiscidae*; *Gyrinidae*; *Staphylinidae*; *Histeridae*; *Cantharidae*; *Meloidae*; *Coccinellidae*; *Anthia sexguttata* Fabr.; *Cicindela sexpunctata* Fabr.; *Coccinella septempunctata* Linn.; *Chilomenes Sexmaculata* (Fabr.); *Cryptolaemus* sp.; *Pseudococcus citri* Risso; *Hyperaspis binotata*; *Pericerya* (*Icerya*) *purchasi* (Mask.); *Rodolia cardinalis* (Muls.), *Cryptolaemus montrozieri* Muls.; *Pulvinaria* spp.; *Chilocorus nigrinus* (Fabr.), *Lecanium viride* Gr.; *Scymnus nubilans* Muls.; *Stethorus tetranychii* Kapur; *Juarvia soror* Weise;

*Synonycha* spp.; *Rhagionidae*; *Tabanidae*; *Ochthiphilidae*; *Chloropidae*; *Itonididae*; *Syrphus confrater* Wied.; *Sarcophagidae*; *Phoridae*; *Dolichopodidae*; *Collembola*; *Eriosoma lanigerum* Hausm.; *Asilidae*; *Leucopis luteicornis* Mall.; *Ochthiphilidae*; *Reduviidae*; *Isyndus heros* Fabr.; *Sbhecididae*; *Scoliidae*; *Eumenidae*; *Scolia quadripustulata* Fabr.; *Eumenes esuriens* Fabr.; *Sceliphron madraspatnam* Fabr.; *Thysanoptera*, *Spolothrips*; *Formicidae*; *Eublemma* (*Noctuidae*); *Pulvinaria* spp.; *Perillus* sp.; *Epipyrops fuligionosa* Tams.; *Epipyropidae*; *Strepsiptera*; *Ichneumonidae*; *Amblyteles*; *Angitia*; *Campoplex*, *Nemeritis*; *Xanthopimpla*; *Microbracon greeni* Ashm.; *Picris brassicae* Linn.; *Chalcidoidea*; *Podagrion* sp.; *Brachymeria*; *Chalcis*; *Smicra*; *Stomatocerus*; *Dirhinus* sp.; *Encyrtidae*; *Ooencyrtus pyrillae* Crawf.; *Aganiaspis pyrillae* Mani.; *Scutellista cyanea* Motsch. (*Pteromalidae*); *Aplastomorpha calandrae* (How.); *Aspidiotiphagus citrinus* (Crawf.); *Trichogramma evanescens* Westw.; *Proctotrypoidea*; *Scelio* sp.; *Telenomus* spp.; *T. beneficiens* Zehn.; *Diatroea*; *Platygasteridae*; *Pachydiplosis oryzae* (W.M.) Mani.; *Amitus aleurolobi* Mani.; *Aleurolobus barodensis* Mask.; *Bethyloidea*; *Lestodryinus pyrillae* Kieff.; *Pseudogonatopus pyrillae* Mani.; *Evania Appendigaster* Linn.; *Periplaneta americana* Linn.; *Cyrtidae*; *Namestrinidae*; *Pipunculidae*; *Conopidae*; *Agromyzidae*; *Tachinidae*; *Cryptochaetum*; *Sturmia*; *Cyphocera*; *Tachinia*; *Winthemia*; *Exorista*; *Oryctes rhinoceros* Linn.; *Rhynchophorus ferrugineus* Oliv.; *Cryptotrachelus longipes* Fabr.; *C. dux* Boh.; *Protocerius fervidus* Pasc. (*Curculionidae*); *Phoenix acaulis* Roxb.; *Dytiscidae*; *Hydrophilidae*; *Ercetes* (*Eumectes*) *sticticus* Linn.; *Pentatomidae*; *Belostomidae*; *Cicadidae*; *Coridius* (*Aspongopus*) *chinensis* (Dallas); *Coridius* (*Aspongopus*) *nepalensis* (Westw.); *Cyclopelta subhimalayensis* Strick.; *Erthesinafullo* Thunb.; *Lithocerus* (*Belostoma*) *indicus* Lep. & Serv. *Belostomidae*; *Sphaerodema*; *S. rustica* Fabr.; *S. molestum* Duf.; *Patanga succincta* Linn.; *Schistocerca gregaria* Forsk.; *Gryllus testaceus* Wlk.; *Brachytrypes portentosus* Licht.; *Liogryllus bimaculatus* deG.; *Oecophylla smaragdina* Fabr.; *Apis dorsata* Fabr.; *Apidae*; *Antheraea paphia* Linn.; *Laccifer* (*Lachardia*) *lacca* (Kerr.); *Bombycidae*; *Saturnidae*; *Attacus ricini* Boisid.; *Apis mellifica* Linn.; *Bombyx mori* Linn.; *Dactylopius coccus* Costa syn. *Coccus cacti* Linn.; *Coridius* (*Aspongopus*) *chinensis*; *Dytiscidae*; *Hydrophilidae*.

### साहित्य विनिर्देश

#### सामान्य लक्षण और चित्रण

BASU, B. C.—The evolution of applied entomology in India and its future, *Proc. Indian Sci. Congr.*, 1950, pt 2, 151-173.

- BRUES, C. T. & MELANDER, A. L.—Classification of insects, *Bull. Mus. comp. Zool. Harv.*, 1932, 73, 1-672.
- CARPENTER, F. M.—Early insect life, *Psyche, Camb., Mass.*, 1947, 54, 65-85.
- FLETCHER, T. B.—South Indian Insects (Superintendent, Government Press, Madras), 1914.
- HERRICK, G. W.—Insects of Economic Importance (Carpenter & Co., Ithaca, N.Y.), 1915.
- HUSAIN, M. A.—Entomology in India: Past, present and future, *Proc. Indian Sci. Congr.*, 1938, pt. 2, 201-246.
- INMS, A. D.—A General Text-Book of Entomology including the Anatomy, Physiology, Development and Classification of Insects (Methuen & Co., Ltd., London), 1957.
- LEFROY, H. M. & HOWLETT, F. M.—Indian Insect Life (Thacker, Spink & Co., Calcutta), 1909.
- LULL, R. S.—Organic Evolution (The Macmillan Company, New York), 1952.
- MANI, M. S.—Introduction to Entomology (Agra University Press, Agra), 1955.
- METCALF, C. L., FLINT, W. P. & METCALF, R. L.—Destructive and Useful Insects, Their Habits and Control (McGraw-Hill Book Company, Inc., New York), 1951.
- RAMAKRISHNA AYYAR, T. V.—Entomology in India—a retrospect, *Indian J. Ent.*, 1939, 1(1 & 2), 9-16.
- RAMAKRISHNA AYYAR, T. V.—Insects and their role in Indian Agriculture, *Proc. Indian Sci. Congr.*, 1939, pt 2, 271-315.
- SEAL, B. N.—The Positive Sciences of the Ancient Hindus, Hindu Classification of Animals—London, 1915.
- The Yearbook of Agriculture—Insects (United States Department of Agriculture, Washington), 1952.
- LEFROY, H. M.—Indian Insect Pests (Superintendent, Government Press, Calcutta), 1906.
- LEFROY, H. M. & HOWLETT, F. M.—Indian Insect Life (Thacker, Spink & Co., Calcutta), 1909.
- NARAYANAN, E. S.—The root, stem and top borers of sugarcane and the methods of their control, *Indian Eng. N.S.*, 1953-54, 3(1), 8-11, 21, 29-30.
- NARAYANAN, E. S.—The seasonal pests of crops; the red pumpkin beetle and its control, *Indian Eng. N.S.*, 1953-54, 3(2), 8-9.
- NARAYANAN, E. S.—Seasonal pests of crops. two serious pests of maize and jowar, *Indian Eng. N.S.*, 1953-54, 3(3), 8-9.
- NARAYANAN, E. S.—Seasonal pests of crops: fruit fly pests of orchards and kitchen gardens, *Indian Eng. N.S.*, 1953-54, 3(4), 8-11, 29-32.
- NARAYANAN, E. S.—Some major pests of rice and their control, *Indian Eng. N.S.*, 1953-54, 3(5), 8-13, 31.
- NARAYANAN, E. S.—Seasonal pests of crops: the red hairy caterpillar, *Amsacta moorei* Butler, *Indian Eng. N.S.*, 1953-54, 3(6), 8-9.
- NARAYANAN, E. S.—Seasonal pests of crops: the mustard saw-fly, *Athalia proxima* Klug., *Indian Eng. N.S.*, 1953-54, 3(8), 8-9.
- NARAYANAN, E. S.—Seasonal pests of crops: sugarcane leaf hopper, *Pyrilla perpusilla* Walker, *Indian Eng. N.S.*, 1953-54, 3(9), 8-9, 30-31.
- NARAYANAN, E. S.—Seasonal pests of crops: the painted bug, *Bagrada cruciferarum* Kirk, *Indian Eng. N.S.*, 1953-54, 3(10), 8-9, 27.
- NARAYANAN, E. S.—Seasonal pests of crops: the mustard aphid, *Indian Eng. N.S.*, 1953-54, 3(11), 8-9, 23.
- NARAYANAN, E. S.—Seasonal pests of crops: the greasy cutworm, *Agrotis ypsilon* Rott., a serious pest of rabi crops, *Indian Eng. N.S.*, 1953-54, 3(12), 8-10, 32.
- PATEL, G. A. & BHAT, M. V.—Pests of fibre crops, *Farmer*, 1954, 5(6), 15-21.
- PATEL, G. A. & KADAM, M. V.—Pests of crucifers, chillies, cucurbits and bhindis, *Farmer*, 1954, 5 (5), 31-36.
- Plant Protection Adviser to the Government of India, New Delhi—Pests and diseases of agricultural importance to India, *Plant Prot. Bull., N Delhi*, 1955, 7(1-4).
- RAHMAN, K. A.—*Punjab agric. Coll. Mag.*, Insect Pest Number, 1940, 7(5-7).
- RAKSHPAL, R.—Citrus fruit-sucking moths and their control, *Indian Eng.*, 1945, 6(10), 441-443.
- RAMAKRISHNA AYYAR, T. V.—Handbook of Economic Entomology for South India (Superintendent, Government Press, Madras), 1940.
- WESLEY, W. K.—Major insect pests of vegetables in Allahabad, U.P. and their control, *Allahabad Fmr.*, 1956, 30(3), 121-128
- WESLEY, W. K.—Major insect pests of vegetables in Allahabad, U.P. and their control, *Allahabad Fmr.*, 1956, 30(4), 135-139.

### हानिकारक कीट और उनका नियंत्रण

#### कृषि के नाशकजीव

- BATRA, H. N.—Biology and control of *Dacus diversus* Coq. and *Carponymia vestuana* Costa and important notes on other fruit flies in India, *Indian J. agric. Sci.*, 1953, 23(2), 87-112.
- BELSON, C. F. C.—The Ecology and Control of the Forest Insects of India and the Neighbouring Countries (Vasant Press, Dehra Dun), 1941.
- Department of Agriculture, Bihar & Orissa—Crop Pest Handbook for Bihar & Orissa (Thacker, Spink & Co., Calcutta), 1913, 84 leaflets.
- FLETCHER, T. B.—South Indian Insects (Superintendent, Government Press, Madras), 1914.
- FLETCHER, T. B.—One hundred notes on Indian insects, *Bull. agric. Res. Inst. Pusa*, No. 59, 1916.
- FLETCHER, T. B.—Report of the Proceedings of the Second Entomological Meeting held at Pusa (Superintendent, Government Press, Calcutta), 1917.
- FLETCHER, T. B.—Second hundred notes on Indian insects, *Bull. agric. Res. Inst. Pusa*, No. 89, 1919.
- FLETCHER, T. B.—Report of the Proceedings of the Third Entomological Meeting held at Pusa, 3 vols. (Superintendent, Government Press, Calcutta), 1920.
- FLETCHER, T. B.—Report of the Proceedings of the Fourth Entomological Meeting held at Pusa (Superintendent, Government Press, Calcutta), 1921.
- FLETCHER, T. B.—Report of the Proceedings of the Fifth Entomological Meeting held at Pusa (Superintendent, Government Press, Calcutta), 1924.
- FLETCHER, T. B.—Life-histories of Indian Microlepidoptera (Central Publications Branch, Government of India, Calcutta), 1932.
- FLETCHER, T. B.—Life-histories of Indian Microlepidoptera (Manager of Publications, Government of India, New Delhi), 1933.
- GUPTA, B. D. & AVASTHY, P. N.—Some recommendations for the control of sugarcane pests in India, *Indian Sug.*, 1954, 4(8), 387-397, 404.
- KULKARNY, H. L.—Insect pests of cruciferous and other allied vegetables, *Indian Eng. N.S.*, 1952-53, 2(11), 24-25.

#### वृक्षों के नाशकजीव

- BEESON, C. F. C.—The life-history of the toon shoot and fruit borer, *Hyprpyla robusta* Moore (Lepidoptera: Pyralidae: Phycitinae) with suggestion for its control, *Indian For. Rec.*, 1919, 7(7), 146-216.
- BEESON, C. F. C.—The biology of the genus *Xyleborus* with more new species, *Indian For. Rec.*, 1930, 14(10), 209-272.
- BEESON, C. F. C.—The life-history and control of *Celosterna scabrator* F., *Indian For. Rec.*, 1931, 16(9), 279-294.
- BEESON, C. F. C.—The biological control of teak defoliators, *Indian For.*, 1934, 60(10), 672-683.
- BEESON, C. F. C.—A guide to the control of termites for Forest Officers, *Indian For. Rec.*, N.S., Ent., 1941, 4(2), 44-90.
- BEESON, C. F. C.—The Ecology and Control of the Forest Insects of India and the Neighbouring Countries (Vasant Press, Dehra Dun), 1941.
- BEESON, C. F. C. & BHATIA, B. M.—Biology of the Cerambycidae (Coleoptera), *Indian For. Rec.*, N.S., Ent., 1939, 5(1), 1-235.

- BEESON, C. F. C. & CHATTERJEE, N. C.—The economic importance of the sal heartwood borer (*Hoplocerambyx spinicornis* Newm.; Cerambycidae), *Indian For. Rec.*, 1925, 11(8), 223-268.
- BEESON, C. F. C. & CHATTERJEE, S. N.—Further notes on the biology of parasites of teak defoliators in India, *Indian For. Rec.*, N.S., Ent., 1939, 5(5), 355-379.
- BHASIN, G. D. & ROONWAL, M. L.—A list of insect pests of forest plants in India and the adjacent countries (arranged alphabetically according to the plant genera and species for the use of forest officers) (*Aberia to Azma*), *Indian For. Bull.*, N.S., 1954, 171(1), 5-93.
- BHATIA, B. M.—On the plant defoliator-parasite complex in the biological control of teak defoliators, *Indian For. Rec.*, N.S., Ent., 1948, 7(6), 193-211.
- CHATTERJEE, N. C., BHASIN, G. D. & BHATIA, B. M.—Insect borers of *Boswellia serrata* and their control, *Indian For. Rec.*, N.S., Ent., 1950, 8(5), 35-51.
- CHATTERJEE, P. N.—On the biology and morphology of *Apanoteles machaerialis* Wilkn. (Braconidae, Hymenoptera), *Indian For. Rec.*, N.S., Ent., 1939, 5(6), 381-395.
- CHATTERJEE, P. N.—The ABC of the problem of biological control of teak defoliators, *Madras For. Coll. Mag.*, 1951, 127-132.
- CHATTERJEE, P. N.—Ecology and control of the cricket, *Gymnogyllus humeralis* Walker (Orthoptera, Gryllidae) a minor pest of *Casuarina equisetifolia* Forst. seedlings in Bombay State, with a list of other pests of *Casuarina*, *Indian For.*, 1955, 81(8), 509-515.
- FLETCHER, T. B.—Report of the Proceedings of the Fourth Entomological Meeting held at Pusa (Superintendent, Government Press, Calcutta), 1921.
- Forest Research Institute, Dehra Dun—Annual Progress Reports, Vol. I & II (Superintendent, Government Press, Calcutta), 1907 & 1908.
- GARDNER, J. C. M.—Identification of immature stages of Indian Cerambycidae 1. Cerambycini, *Indian For. Rec.*, 1925, 12(2), 89-105.
- GARDNER, J. C. M.—Descriptions of new species of Niponiidae and Cerambycidae from India, *Indian For. Rec.*, 1925, 12(7), 193-209.
- GARDNER, J. C. M.—The early stages of two Indian weevils (Coleoptera: Curculionidae), *Stylops*, 1933, 2(4), 81-85.
- GARDNER, J. C. M.—Immature stages of Indian Lepidoptera, (1) Lymantriidae, *Indian For. Rec.*, N.S., Ent., 1938, 3(10), 187-212.
- GARDNER, J. C. M.—Immature stages of Indian Lepidoptera, (2) Noctuidae, Hyposidae, *Indian For. Rec.*, N.S., Ent., 1941, 6(8), 253-293.
- GARDNER, J. C. M.—A list of described immature stages of Indian Coleoptera, *Indian For. Rec.*, N.S., Ent., 1948, 7(5), 163-190.
- KÖNIG, J. G.—Naturgeschichte der sogenannten Weissen Ameisen, *Beschäftigungen der Berlinischen Gesellschaft Naturforschender Freunde*, 1779, 4, 1-28. (English Translation by T. B. Fletcher in Report of the Proceedings of the Fourth Entomological Meeting held at Pusa, 1921, 312-333).
- LEFROY, H. M. & HOWLETT, F. M.—Indian Insect Life (Thacker, Spink & Co., Calcutta), 1909.
- MATHUR, R. N.—On the biology of the Noctuidae (Lepidoptera), *Indian For. Rec.*, N.S., Ent., 1942, 7(3), 74-154.
- RAHMAN, K. A. & KHAN, A. W.—A study of the life-history and control of *Batoceva horsfieldi* Hope (Lamiidae—Coleoptera)—a borer pest of walnut tree in the Punjab, *Proc. Indian Acad. Sci.*, 1952, 15B, 202-205.
- ROONWAL, M. L.—Locust and grasshopper damages to Indian crops, *Chem. Age, Bombay, Ser. 2*, 1950, 175-182.
- ROONWAL, M. L.—Practical directions for the prophylactic treatment of timber, bamboos and plywood for protection against insect damage, *Indian For.*, 1951, 77, 648-650.
- ROONWAL, M. L.—Forest Protection, Biological, Insects (India), Paper for the 6th Commonwealth Forestry Conference, Ottawa, Canada, 1952, Advance print, 1-5.
- ROONWAL, M. L.—Study of a Recent Epidemic of the Sal (*Shorea robusta*) Heartwood Borer, *Hoplocerambyx spinicornis* (Newman) (Coleoptera, Cerambycidae) in the Nahar Forest Division, Himachal Pradesh, India, Paper for the 6th Commonwealth Forestry Conference, Ottawa, Canada, 1952, Advance print, 1-7.
- ROONWAL, M. L.—The natural establishment and dispersal of an imported insect in India—The lantana bug, *Telenomema scrupulosa* Stal (*lantanae* Distant; Hemiptera, Tingidae), with a description of its egg, nymphs and adults, *J. zool. Soc. India*, 1952, 4(1), 1-16.
- ROONWAL, M. L.—Unusual population eruption of the moth, *Lymantria mathura* Moore, in autumn, *Curr. Sci.*, 1953, 22, 384.
- ROONWAL, M. L.—A brief review of the progress of entomology in India during the period 1938-1950 together with a bibliography, *Mem. ent. Soc. India*, No. 3, 1954, 1-119.
- ROONWAL, M. L.—Biology and ecology of oriental termites (Isoptera) No. 1, *Odontotermes parvidens* Holmg. & Holmg. severely damaging the bark and contributing to the death of standing teak tree in Uttar Pradesh, India, *J. Bombay nat. Hist. Soc.*, 1954-55, 52(2 & 3), 459-462.
- ROONWAL, M. L.—Progress of Science in India: 1938-50. Sec. VII—Zoology: subsection II—Entomology; National Institute of Science, India, 1955.
- ROONWAL, M. L.—Termites ruining a township, *Z. angew. Ent.*, 1955, 38(1), 103-104.
- ROONWAL, M. L.—Recent advances in forest entomology in India, *Proc. zool. Soc. Beng. (Mookerjee Memorial Vol.)*, 1957, 329-338.
- ROONWAL, M. L. & SEN-SARMA, P. K.—Biology and ecology of oriental termites (Isoptera) No. 3. Some observations on *Neotermes gardneri* (Snyder) (Kalotermitidae), *J. Bombay nat. Hist. Soc.*, 1955, 53(2), 234-239.
- SINGH, B.—Observation on the biology of the cricket, *Gymnogyllus humeralis* Walker (Insecta, Orthoptera, Gryllidae) in the Dehra Dun Insectary, *J. zool. Soc. India*, 1952, 4(1), 47-62.
- STEBBING, E. P.—Injurious Insects of Indian Forests (Superintendent, Government Press, Calcutta), 1899.
- STEBBING, E. P.—A Manual of Elementary Forest Zoology for India (Superintendent, Government Press, Calcutta), 1908.
- STEBBING, E. P.—Indian Forest Insects of Economic Importance, Coleoptera (Superintendent, Government of India Publication, London), 1914.
- THOMPSON, R.—Report on Insects Destructive to Woods and Forests (Government Printing Press, Allahabad), 1868.

### भंडारित कृषि उत्पादों के नाशकजीव

- KRISHNAMURTI, B. & APPANNA, M.—Some important insect pests of stored grains and their control, *Bull. agric. Coll. & Res. Inst. Mysore, Ent.*, No. 14, 1950, 1-93.
- MUTHU, M. & PINGALE, S. V.—Control of insect pests in grains stored in insecticide-impregnated jute bags, *J. Sci. Fd Agric.*, 1955, 6(10), 637-640.
- NARAYANAN, E. S.—Insect pests of stored grains and their control, *Indian Fmg, N.S.*, 1953-54, 3(7), 8-13, 26-27.
- PINGALE, S. V. & BALU, V.—Past and present practices of controlling insect pests of stored grains in India, *Bull. cent. Fd technol. Res. Inst., Mysore*, 1954, 4(3), 62.
- Plant Protection Adviser to the Government of India, New Delhi—Pests and diseases of agricultural importance to India, *Plant Prot. Bull., N. Delhi*, 1955, 7(1-4).
- PRADHAN, S. & SHARMA, G. C.—Control of khapra (*Trogoderma granarium* Everts), *Curr. Sci.*, 1956, 25(1), 22.
- PRUTHI, H. S.—Control of insect pests of stored food stuffs, *Indian Fmg*, 1943, 4(2), 86-90.
- PRUTHI, H. S. & SINGH, M.—Pests of stored grain and their control, *Indian J. agric. Sci.*, 1943, 18(4).
- RAHMAN, K. A.—Insect pests of stored grains in the Punjab and their control, *Indian J. agric. Sci.*, 1942, 12(4), 564-597.
- RAMAKRISHNA AYYAR, T. V.—Handbook of Economic Entomology for South India (Superintendent, Government Press, Madras), 1940.

**पादप वाइरसों के रोगवाहक कीट**

BAWDEN, F. C.— Plant Viruses and Virus Diseases (Chronica Botanica Company, Waltham, U.S.A.), 1950.  
 CHESTER, K. S.— Nature and Prevention of Plant Diseases (McGraw-Hill Book Company, Inc., New York), 1950.  
 SMITH, K. M.— A Text-book of Plant Virus Diseases (J. & A. Churchill, Ltd., London), 1957.  
 STAKMAN, E. C. & HARRAR, J. G.— Principles of Plant Pathology (The Ronald Press Company, New York), 1957.  
 WALKER, J. C.— Plant Pathology (McGraw-Hill Book Company, Inc., New York), 1957.

**पशुओं और अन्य पालतू जानवरों के नाशक-कीट**

BASU, B. C.— The evolution of applied entomology in India and its future, *Proc. Indian Sci. Congr.*, 1950, pt 2, 151-173.  
 BASU, B. C., MENON, P. B. & SEN GUPTA, C. M.— Regional distribution of *Tabanus* flies in India and its relationship to the incidence of Surra, *Indian J. vet. Sci.*, 1952, 22(4), 273-292.  
 FLETCHER, T. B. & SEN, S. K.— Veterinary entomology for India, *J. cent. Bur. Anim. Husb. India*, 1927, 1(1), 9-122.  
 FLETCHER, T. B. & SEN, S. K.— Veterinary entomology for India, *Indian J. vet. Sci.*, 1931, 1(3), 192-199.  
 HERMS, W. B.— Medical and Veterinary Entomology (The Macmillan & Co., New York), 1923.  
 Insecticides: Manual of Specifications for Insecticides and for Spraying and Dusting Apparatus, World Health Organization, 1953.  
 METCALF, C. L., FLINT, W. P. & METCALF, R. L.— Destructive and Useful Insects, Their Habits and Control (McGraw-Hill Book Company, Inc., New York), 1951.  
 MINETTI, F. C.— Outline of Veterinary Science (Manager of Publications, Government of Pakistan, Karachi), 1949.  
 PATTON, W. S. & EVANS, A. M.— Insects, Ticks, Mites and Venomous Animals of Medical and Veterinary Importance, pt 2, Public Health (H. R. Grubb, Ltd., Croydon, England), 1931.  
 ROY, D. N. & BROWN, A. W.— Entomology, Medical and Veterinary (Excelsior Press, Calcutta), 2nd edn, 1946.  
 SEN, P.— A note on some ectoparasites of poultry and their control, *Indian J. vet. Sci.*, 1940, 10(2), 218-222.  
 SONI, B. N.— Observations on the bionomics of the ox warble fly (*Hypoderma lineatum* De Villers), *Indian J. vet. Sci.*, 1938, 8(4), 375-380.  
 SONI, B. N.— Damage to hides caused by cattle ticks in India, *Indian J. vet. Sci.*, 1939, 9(4), 361-365.  
 SONI, B. N.— Preliminary observations on the bionomics of the goat warble-fly (*Hypoderma crossi* Patton), *Indian J. vet. Sci.*, 1940, 10(3), 280-283.  
 The Yearbook of Agriculture — Insects (United States Department of Agriculture, Washington), 1952.  
 WATERSTON, J.— Fleas as a menace to man and domestic animals, their life-history, habits and control, *Econ. Ser. Brit. Mus.*, No. 3, 1916.

**मानव के नाशक-कीट**

AUSTEN, E. E.— The housefly as a danger to health, its life-history and how to deal with it, *Econ. Ser. Brit. Mus.*, No. 1, 1913.  
 BEESON, C. F. C.— The Ecology and Control of the Forest Insects of India and the Neighbouring Countries (Vasant Press, Dehra Dun), 1941.  
 BUNRON, P. A.— The Louse; an Account of the Lice which infest Man, Their Medical Importance and Control (Edward Arnold & Co., London), 1947.  
 HERMS, W. B.— Medical and Veterinary Entomology (The Macmillan & Co., New York), 1923.  
 INNES, A. D.— A General Text-book of Entomology including the Anatomy, Physiology, Development and Classification of Insects (Methuen & Co., Ltd., London), 1957.  
 LEFROY, H. M. & HOWLETT, F. M.— Indian Insect Life (Thacker, Spink & Co., Calcutta), 1909.

MATHESON, R.— Medical Entomology (Comstock Publishing Co., Ithaca, New York).  
 METCALF, C. L., FLINT, W. P. & METCALF, R. L.— Destructive and Useful Insects, Their Habits and Control (McGraw-Hill Book Company, Inc., New York), 1951.  
 PATTON, W. S. & CRAGG, F. W.— A Text-book of Medical Entomology (Christian Literature Society for India, Calcutta), 1913.  
 PATTON, W. S. & EVANS, A. M.— Insects, Ticks, Mites and Venomous Animals of Medical and Veterinary Importance, pt 1, Medical (H. R. Grubb, Ltd., Croydon, England), 1929.  
 PIERCE, W. D.— Sanitary Entomology (Richard G. Badger, The Gorham Press, Boston, U.S.A.), 1921.  
 PURI, I. M.— The house frequenting flies, their habits and their control, *Health Bull.*, No. 31, 1948.  
 ROY, D. N. & BROWN, A. W.— Entomology, Medical and Veterinary (Excelsior Press, Calcutta), 2nd edn, 1946.  
 SINGH, M.— Household insect pests and their control— I, *Indian Fmg.*, 1941, 2(5), 238-241.  
 SINGH, M.— Household insect pests and their control— II, *Indian Fmg.*, 1943, 4(5), 247-250.  
 SINGH, M.— Household insect pests and their control— III, *Indian Fmg.*, 1943, 4(6), 285-287.  
 SINGH, M.— Household insect pests and their control— IV, *Indian Fmg.*, 1943, 4(12), 608-610.  
 SINGH, M.— Household insect pests and their control— V, *Indian Fmg.*, 1944 5(1), 26-28.  
 SMART, J.— Lice, *Econ. Ser. Brit. Mus.*, No. 2A, 1942.  
 SMART, J., JORDAN, K. & WHITTICK, R. J.— A Handbook for the Identification of Insects of Medical Importance (British Museum, London), 1943.  
 The Yearbook of Agriculture — Insects (United States Department of Agriculture, Washington), 1952.  
 WATERSTON, J.— Fleas as a menace to man and domestic animals, their life-history, habits and control, *Econ. Ser. Brit. Mus.*, No. 3, 1916.

**नाशक-कीटों के नियंत्रण की सामान्य विधियाँ**

DE ONG, E. R.— Chemistry and Uses of Insecticides (Reinhold Publishing Corporation, New York), 1948.  
 FABRE, RENE, & TRUHAUT — The Problem of Residues from Pesticides in Foodstuffs from the Point of View of Health, Proceedings of the Second International Plant Protection Conference (Butterworths Scientific Publications, London), 1957.  
 FREAR, D. E. H.— Chemistry of Insecticides and Fungicides (D. Van Nostrand Co., Inc., New York), 1945.  
 HOWARD, L. O.— The Insect Menace (D. Appleton & Co., London), 1931.  
 KIRK, R. E. & OTHMER, D. F.— Encyclopedia of Chemical Technology (The Interscience Encyclopedia, Inc., New York), VIII, 1951.  
 LAL, K. B.— Why Plant Quarantine, *Indian Fmg.*, N.S., 1957-58, 7(3), 28.  
 MAYA DAS, C.— Between Us and Hunger (Oxford University Press, London), 1954.  
 MCCUBBIN, W. A.— The Plant Quarantine Problem (Ejnar Munksgaard, Copenhagen), 1954.  
 METCALF, C. L., FLINT, W. P. & METCALF, R. L.— Destructive and Useful Insects, Their Habits and Control (McGraw-Hill Book Company, Inc., New York), 1951.  
 METCALF, R. L.— Organic Insecticides: Their Chemistry and Mode of Action (Interscience Publishers, Inc., New York), 1955.  
 PADMANABHAN, S. Y. & ISRAEL, P.— Prospects bright for pest and disease control, *Indian Fmg.*, N.S., 1956-57, 6(8).  
 PAINTER, R. H.— Insect Resistance in Crop Plants (The Macmillan Co., New York), 1951.  
 Plant Protection Adviser to the Government of India, New Delhi — Pests and diseases of agricultural importance in India, *Plant Prot. Bull.*, N. Delhi, 1955, 7(1-4).  
 PRUTHI, H. S.— Ecology and control of insects, *Indian J. Ent.*, 1939, 1(3), 87-91.

RAMACHANDRA RAO, Y., CHERIAN, M. C. & ANANTHANARAYANAN, K. P.— Infestations of *Nephantis serripoda* Meyr. in South India and their Control by the biological method, *Indian J. Ent.*, 1948, 10(2), 205-247.  
 ROSE, G. J.— Crop Protection (Leonard Hill, Ltd., London), 1955.  
 SWEETMAN, H. L.— The Biological Control of Insects (Comstock Publishing Company, Inc., New York), 1936.  
 THOMAS, F. J. D.— The Residual Effects of Crop Protection Chemicals in the Soil, Proceedings of the Second International Plant Protection Conference (Butterworths Scientific Publications, London), 1957.  
 Van Nostrand's Scientific Encyclopedia (D. Van Nostrand Co., Inc., New York), 3rd edn, 1958.  
 WEST, T. F. & CAMPBELL, G. A.— DDT and Newer Persistent Insecticides (Chapman & Hall, Ltd., London), 2nd edn, 1950.

लाभकारी कोट

AHMAD, M.— Some new species of parasitic Hymenoptera from India, *Indian J. Ent.*, 1945, 7(1), 5-11.  
 Anonymous— Complete control with *Rodolia*: Story of a successful campaign against a serious pest in Madras, *Indian Fmg. N.S.*, 1954-55, 4(3), 8.  
 BEESON, C. F. C.— The biological control of teak defoliators, *Indian For.*, 1934, 60(10), 672-683.  
 BEESON, C. F. C.— The Ecology and Control of the Forest Insects of India and the Neighbouring Countries (Vasant Press, Dehra Dun), 1941.  
 BODENHEIMER, F. S.— Insects as Human Food (Dr. W. Junk, The Hague, Netherlands), 1951.  
 BRISTOWE, W. S.— Insects and other invertebrates for human consumption in Siam, *Trans. R. ent. Soc. Lond.*, 1932, 80, 387-404.  
 CHATTERJEE, N. C.— Biological control of the brinjal mealy bug and aphid by *Hyperaspis mandroni* Sic., *Curr. Sci.*, 1954, 23, 133.  
 CLAUSEN, C. P.— Entomophagous Insects (McGraw-Hill Publishing Co., Ltd., London and New York), 1940.  
 DESHPANDE, V. G.— Eradication of prickly pear by cochineal insects, *Agric. Live-Stk India*, 1935, 5, 36-42.  
 ESSIG, E. O.— College Entomology (The Macmillan Company, New York), 1942.  
 HOFFMANN, W. E.— Insects as human food, *Proc. ent. Soc. Wash.*, 1947, 49(9), 233-237.  
 KAPUR, A. P.— Bionomics of some Coccinellidae predaceous on aphids and coccids in North India, *Indian J. Ent.*, 1942, 4(1), 49-66.  
 KRISHNAMURTI, B. & USMAN, S.— Some insect parasites of economic importance noted in Mysore State, *Indian J. Ent.*, 1954, 16(4), 327-344.  
 LAL, K. B.— Parasitism in insects, *Curr. Sci.*, 1939, 8, 55-59.  
 LEFROY, H. M. & HOWLETT, F. M.— Indian Insect Life (Thacker, Spink & Co., Calcutta), 1909.  
 MANI, M. S.— Studies on Indian parasitic Hymenoptera — I, *Indian J. Ent.*, 1941, 3(1), 25-36.  
 MANI, M. S.— Studies on Indian parasitic Hymenoptera — II, *Indian J. Ent.*, 1942, 4(2), 153-162.  
 MANI, M. S.— Introduction to Entomology (Agra University Press, Agra), 1955.  
 MATHUR, R. N.— Insects and other wild animals as human food, *Indian For.*, 1954, 80(8), 427-432.  
 METCALF, C. L., FLINT, W. P. & METCALF, R. L.— Destructive and Useful Insects, Their Habits and Control (McGraw-Hill Book Company, Inc., New York), 1951.  
 NARAYANAN, E. S.— Notes on some Indian parasitic Hymenoptera with a description of a new Cynipid, *Indian J. Ent.*, 1941, 3(1), 59-63.  
 NEGI, P. S., MISRA, M. P. & GUPTA, S. N.— Ants and the lac insect (*Laccifer lacca*), *J. Bombay nat. His. Soc.*, 1930-31, 34(1), 182-188.  
 PUTTARUDRIAH, M.— Achievements in the field of biological control of insect and weed pests, *Mysore agric. J.*, 1953, 29(3-4), 92.

PUTTARUDRIAH, M. & CHENNA BASAVANNA, G. P.— Beneficial coccinellids of Mysore — I, *Indian J. Ent.*, 1953, 15(2), 87-96.  
 PUTTARUDRIAH, M. & CHENNA BASAVANNA, G. P.— Beneficial coccinellids of Mysore — II, *Indian J. Ent.*, 1955, 17(1), 1-5.  
 PUTTARUDRIAH, M. & CHENNA BASAVANNA, G. P.— Some beneficial coccinellids of Mysore, *J. Bombay nat. Hist. Soc.*, 1956-57, 54(1), 156-159.  
 PUTTARUDRIAH, M., CHENNA BASAVANNA, G. P. & KRISHNAMURTI, B.— Discovery of *Cryptolaemus montrouzieri* Mulsant (Coccinellidae, Coleoptera) in Bangalore, South India, *Nature, Lond.*, 1952, 169, 377.  
 RAHMAN, K. A.— Important insect predators in India, *Proc. Indian Acad. Sci.*, 1940, 12B(3), 67-74.  
 RAMACHANDRA, RAO, Y. & CHERIAN, M. C.— The fluted scale, *Icerya purchasi* Mask., as a pest of wattles in S. India and its control by the biological method, *Madras agric. J.*, 1944, 32(3 & 7), 92, 131.  
 RAMAKRISHNA AYYAR, T. V.— Coccidae of the prickly pear in S. India and their economic importance, *Agric. Live-Stk India*, 1931, 1, 229-237.  
 RAMAKRISHNA AYYAR, T. V.— Handbook of Economic Entomology for South India (Superintendent, Government Press, Madras), 1940.  
 ROONWAL, M. L.— The natural establishment and dispersal of an imported insect in India — The Jantana bug, *Teleonemia scrupulosa* Stal (*Jantana* Distant; Hemiptera, Tingidae), with a description of its egg, nymphs and adults, *J. zool. Soc. India*, 1952, 4(1), 1-16.  
 SUBRAHMANYAM, T. V.— Termite collecting in South India for food, *J. Bombay nat. Hist. Soc.*, 1934-35, 37(1), 498.  
 SUBRAMANIAM, V. K.— Control of the fluted scale in Peninsular India, *Indian J. Ent.*, 1954, 16(4), 391-415.  
 SUBRAMANIAM, V. K.— Control of the fluted scale in Peninsular India, *Indian J. Ent.*, 1955, 17(1), 103-120.  
 SWEETMAN, H. L.— The Biological Control of Insects (Comstock Publishing Company, Inc., New York), 1936.  
 The Yearbook of Agriculture — Insects (United States Department of Agriculture, Washington, D.C.), 1952.  
 TIRUMALA RAO, V., LEEA DAVID, A. & MOHAN RAO, K. R.— Attempts at the utilization of *Cailocorus nigrifus* Fab in the Madras State, *Indian J. Ent.*, 1954, 16(3), 205-209.  
 TODD, A.— The colouring matters of aphids, *Chem. & Ind.*, 1954, 40, 1221.  
 TREHAN, K. N.— The role of the predators in biological control of insect pests, *Curr. Sci.*, 1943, 12, 223-225.

कीटोकार्पस थ्वेट्स (यूफोर्बिएसी) CHAETOCARPUS Thw.

ले.—केटोकार्पस

D. E. P., II, 262; Fl. Br. Ind., V, 460.

इस वंश में उष्णकटिबंधीय भाइयों और पेड़ों की 12 जातियाँ सम्मिलित हैं जिनमें से 3 जातियाँ भारत में पाई जाती हैं। की. केस्टेनोकार्पस थ्वेट्स एक मध्यम आकार का पेड़ होता है तथा बंगाल, असम, ब्रह्मा, अण्डमान द्वीप-समूह तथा श्रीलंका में पाया जाता है। इसकी लकड़ी हल्के लाल-भूरे रंग की, सघन दानेदार, कठोर, भारी (928 किग्रा./घमी.) तथा टिकाऊ होती है। इससे खंभे, डंडे तथा वल्लियाँ बनाए जाते हैं। श्रीलंका में प्राप्त की. कोरिएसियस थ्वेट्स भी इमारती लकड़ी के लिए उपयोगी है (Lewis, 339).  
*Euphorbiaceae*; *C. castanocarpus* Thw.; *C. coriaceus* Thw.

## कीनोपोडियम लिनियस (कीनोपोडिएसी) CHENOPODIUM Linn.

ले. — केनोपोडिऊम

यह अत्यन्त विशाल वंश है जिसमें वृष्टियों की 250 से अधिक जातियाँ सम्मिलित हैं जो संसार भर में सर्वत्र पाई जाती हैं। इसकी लगभग 8 जातियाँ भारत में पाई जाती हैं।  
*Chenopodiaceae*

की. एम्ब्रोसियोइडिज लिनियस *C. ambrosioides* Linn.

मैक्सिकन चाय

ले.—के. अम्ब्रोसियोइडेस

D.E.P., II, 267; Pl. Br. Ind., V, 4.

मूल.—काटु अयमोदकम.

यह सीधी, काफ़ी प्रशाखित, 60-120 सेंमी. ऊँची, सुगंधित, ग्रंथिल, रोमयुक्त बूटी है जो बंगाल, सिलहट तथा दक्षिण भारत में पायी जाती है। इसके फल छोटे-छोटे और पत्र-मंजरी में गुम्फित होते हैं। इसका समूचा पौधा सुगंधियुक्त होता है जिसमें कपूर जैसी गंध निकलती है। इसके फल कुछ गोलाकार, पिचके हुए तथा बीज एक पतले बीज-कोप से ढके हुए होते हैं। इसके बीज छोटे (लगभग 0.08 सेंमी. व्यास वाले), वतुलाकार, भूरे वादामी रंग के, चिकने तथा चमकदार होते हैं और उनका स्वाद कड़वा तथा तीखा होता है। ग्रंथिल रोमों में, विशेषतः फल-आवरण के ग्रंथिल रोमों में, एक ओपविगुण सम्पन्न वाष्पशील तेल रहता है।

अमेरिकी की. एम्ब्रोसियोइडिज वैर. एंथेलमिटिकम ग्रे (की. एंथेलमिटिकम लिनियस) के साथ इस पौधे का निकट सम्बंध है और उसके स्थान पर इसका प्रयोग किया जाता है। यह पौधा वार्मोसोड तेल का प्रमुख स्रोत है। की. एम्ब्रोसियोइडिज की विनिष्ट जातियों की, इसके अन्तःवर्गों के कारण, वैर. एंथेलमिटिकम से पृथक् पहचानना सर्वद्व सरल नहीं है। की. एम्ब्रोसियोइडिज की एक विलक्षणता यह है कि इसकी अग्रमंजरी पत्र-युक्त होती है जबकि वैर. एंथेलमिटिकम में ऐसी नहीं होती।

की. एम्ब्रोसियोइडिज वैर. एंथेलमिटिकम को खेती नुंगपु (बंगाल) में कुछ वर्ष पहले प्रारम्भ की गई थी किन्तु बाद में बन्द कर दी गयी क्योंकि व्यापारिक दृष्टि से लाभकर नहीं पाई गई।

यह पौधा कृमिहर है और इससे प्राप्त वाष्पशील तेल सामान्यतः दवाओं में प्रयुक्त होता है। इस अपरिष्कृत अमेरिकी ओपधि की एक खुराक 1.3-2.6 ग्राम तक की होती है किन्तु अब इसके बजाय इसका तेल काम में लाया जाता है (खुराक. 5-15 मिलिग्राम). प्रामाणिक रूप से कीनोपोडियम तेल प्राप्त करने के लिए पहले की. एम्ब्रोसियोइडिज वैर. एंथेलमिटिकम के पुष्पित एवं फलित पौधों को, जड़ वचाकर काट लिया जाता है, तत्पश्चात् ताजे या अर्धसूखे पौधों के भापीय आमबन से तेल प्राप्त कर लिया जाता है। अधिक समय तक ऊपना के सम्पर्क में रहने से इसके सत्रिय घटक (एस्केरिडाल) को उड़ने से बचाने के लिए शीघ्र आसवन के हेतु उच्च दाब वाली भाप का प्रयोग किया जाता है। इस तेल का रंग फीके

पीले से नारंगी पीला तक होता है। इसमें से अरुचिकर गंध रहती है और स्वाद कड़वा तीखा होता है। यह कृमिहर निष्कर्ष ही एस्केरिडाल,  $C_{10}H_{16}O_2$  (वि. घ., 1.008;  $[\alpha]_D^{20}$ ,  $-1.4'$ ;  $n_D^{20}$ , 1.4731; व.वि., 5 मिमी. पर  $83^\circ$ ) कहलाता है जिसकी सान्द्रता प्रामाणिक अमेरिकी तेल में 65% से कम नहीं होती। एस्केरिडाल की संरचना परऑक्साइड की संरचना से मिलती-जुलती होती है और सिनिअल के काफ़ी निकट होती है।  $130-150^\circ$  तक गर्म करने पर यह विस्फोटक आघात के साथ अपघटित होता है (U.S.D., 1397; Finnemore, 240; Parry, II, 285).

यह तेल अनेक आंत्र परजीवियों के ऊपर घातक प्रभाव डालता है। कीनोपोडियम तेल (4 मिली.) को टेट्राक्लोरो-एथिलीन के साथ 1:3 के अनुपात से मिलाकर बनाया हुआ विलयन अंकुश कृमियों के संक्रमण के उपचार में लाभदायक सिद्ध हुआ है। एस्केरिस रोगों का उपचार भी कीनोपोडियम तेल (1 मिली.) तथा सेंटोनिन (5 ग्रैन) के मिश्रण द्वारा सफलतापूर्वक किया गया है। यह अमीबी अतिसार या आंब के दस्तों का इलाज करने में भी लाभदायक है। अंतों में यदि मिले-जुले कृमि हों तो उनका उपचार करने के लिए कीनोपोडियम तेल को कार्बन टेट्राक्लोराइड के साथ मिलाकर प्रयोग करने की राय दी जाती है। शुद्ध या अकेले निकेटर कृमियों को तो कार्बन टेट्राक्लोराइड से बंध में किया जा सकता है किन्तु एंकि-लोस्टोमा का इलाज इन दोनों रसायनों के ऐसे मिश्रण से तुरन्त किया जा सकता है जिसमें कीनोपोडियम तेल की मात्रा का अनुपात अधिक हो। भारत में मिले-जुले परजीवी कृमियों का रोग अत्यन्त व्यापक है इसलिए आगा है कि देश में कीनोपोडियम तेल की मांग घटेगी नहीं। किन्तु इस तेल का प्रयोग बड़ी सावधानी से करना चाहिए। असावधानी बरतने से विपाकता के घातक लक्षण प्रकट होने लगते हैं जिससे अवसाद, मिचली, वमन, वविरता, दृष्टि धुंध, गहरी नींद आदि लक्षण प्रकट होते हैं। कभी-कभी बेहोशी और मृत्यु तक होने के भी समाचार मिले हैं। बच्चों, दुर्बल व्यक्तियों, तथा ऐसे रोगियों को कीनोपोडियम तेल नहीं देना चाहिए जो वृक्कीय, हृदयी तथा यकृतिय रोगों से ग्रस्त हों और जिनकी आमाशय-आन्त्र प्रणाली में घाव हों (Mason, *Indian med. Gaz.*, 1934, 69, 500; Majumdar, *ibid.*, 1940, 75, 652; Chopra & Mukherji, *Indian med. Gaz.*, 1932, 67, 5; U.S.D., 253).

कुत्तों के पेट में होने वाले गोलकृमि तथा अंकुश कृमियों, सूअरों के एस्केरिडों या केंचुओं, और घोड़ों में होने वाले स्ट्रॉजिलीस कृमियों को नष्ट करने में कीनोपोडियम तेल उपयोगी है। कृमिहर विलयन जलीय अनुपात द्वारा दिए जा सकते हैं। इन विलयनों को बनाने के लिए एस्केरिडाल या कीनोपोडियम तेल को किमी उच्च वसा-अम्ल के क्षारीय व्युत्पन्न के लवण में विलयित किया जाता है (U.S.D., 1734; *Chem. Abstr.*, 1935, 29, 7020).

भारतीय की. एम्ब्रोसियोइडिज (उपलब्धि, 0.17%) और की. एम्ब्रोसियोइडिज वैर. एंथेलमिटिकम (उपलब्धि, 0.24%) से प्राप्त तेल के वि. घ., 0.9399 तथा 0.9080; और  $[\alpha]_D^{20}$ ,  $+0.07^\circ$  तथा  $-9.6^\circ$  होते हैं जबकि इसकी तुलना में अमेरिकी कृमि तेल का वि. घ., 0.9669; और  $[\alpha]_D^{20}$ ,  $-5.6^\circ$  होता है। मिथित भारतीय तेल (जो भारत में उत्पन्न की. एम्ब्रोसियोइडिज तथा की. एम्ब्रोसियोइडिज वैर. एंथेलमिटिकम के मिश्रण से

सारणी 1 - मिश्रित भारतीय तेल के अवयवों का विवरण

	मिश्रित भारतीय तेल %	अमेरिकी कृमि तेल %
हाइड्रोकार्बन	45-50	30-40
$\alpha$ -टर्पिनीन	नहीं	5
<i>p</i> -साइमीन	25	15
कीनोपोडियम टर्पीन	..	10
एस्केरिडाल	46	65
अवशेष	4	5

प्राप्त किया जाता है) के अवयवों का विवरण सारणी 1 में दिया गया है (Henry & Paget, *J. chem. Soc.*, 1921, 119, 1714; Chopra, 92).

भारतीय कीनोपोडियम तेल मुख्यतः की. एम्ब्रोसिओइडिस से निकाला जाता है और इसमें 40-45% एस्केरिडाल रहता है. उपस्थित हाइड्रोकार्बनों की प्रकृति की दृष्टि से यह अमेरिकी तेल से भिन्न है. यह संयुक्त राज्य अमेरिका की फार्माकोपिया के लिए अपेक्षित शर्तें पूरी नहीं करता किन्तु कृमिहर के रूप में यह पूर्णतः मान्य है और इसकी उच्चतर खुराक (5-20 मिनिम्स) का निर्देश किया गया है (I.P.L., 85).

एस्केरिडाल के अतिरिक्त इस तेल में *p*-साइमीन,  $\alpha$ -टर्पिनीन,  $\Delta^2$ - $\delta^{(0)}$  मेंथाडीन; और व्यूटिरिक अम्ल, सैफोल तथा मेथिल सैलिसिलेट के भी कुछ अंश होते हैं (Thorpe, III, 24).

कीनोपोडियम तेल को ऐसे ठंडे स्थान में रखना चाहिए जहाँ प्रकाश की किरणें सीधी न पड़ती हों अन्यथा एस्केरिडाल की हानि का भय रहता है (Schimmel Rep., 1945, 56).

अमेरिकी वैर. एंथेलमिंटिकम के सूखे फलों से 2.5% तेल प्राप्त किया जा सकता है किन्तु व्यापारिक उत्पादन के लिए जिस रूप में इस वृद्धि का प्रयोग किया जाता है उससे केवल 1% ही तेल प्राप्त होता है. इसकी पत्तियों से प्राप्त तेल (0.25%) में अरुचिकर तथा संवेदनमंदक गंध होती है जो डाइमेथिलऐमीन की गंध से मिलती-जुलती है. इसकी नवीन कॉपलों से अमोनिया गैस निकलती रहती है. कीनोपोडियम में विटामिन सी, 1.02 मिग्रा./ग्रा.; तथा मैग्नीशियम फॉस्फेट, 0.5-1.0% रहते हैं (Wehmer, I, 283; Kraemer, 228; *Chem. Abstr.*, 1943, 37, 192; 1948, 42, 4277).

var. *anthelminticum*

की. एल्बम लिनियस *C. album* Linn. लैम्बूस क्वार्टेस

ले. - के. अल्ट्रूम

D.E.P., II, 265; C.P., 293; Fl. Br. Ind., V, 3.

हि. - वैशु साग; वं. - चंदन वेटू, वैशुसाग; त. - पैरुविकरआई; ले. - पप्पुकुड़ा.

यह एक लघु गंधहीन वृद्धि है जो जंगली तथा कृष्ट अनेक रूपों में सारे भारत में 4,200 मी. की ऊँचाई तक पायी जाती है. पश्चिमी हिमालय क्षेत्र में यह शाक-भाजी तथा घान्य के रूप में

उपयोगी जाती है. एल्बम, विरिडे और परप्पूरियम इसकी सामान्य किस्में हैं.

पौधे में कोलेस्टेराल से मिलता-जुलता एक ईथरी तेल रहता है. इसमें अमोनिया तथा ऐमीन स्वतंत्र तथा संयुक्त दोनों ही अवस्थाओं में पाए जाते हैं. बीज का विश्लेषण करने पर (शुष्क भार के आधार पर) प्रोटीन, 15.4-16.8; वसा, 5.8-8.1; नाइट्रोजन रहित निष्कर्ष, 47.7-50.0; कच्चा रेशा, 18.4-21.5; तथा राख, 4.8-7.0% प्राप्त हुई. इसके फलों में से प्राप्त तेल के निम्नलिखित स्थिरांक हैं: वि.घ.<sup>20°</sup>, 0.9353;  $n_D^{20}$ , 1.4799; सावु. मान, 153.6; अम्ल मान, 41.5; एस्टर मान, 112.2; आयो. मान, 69.6; थायोसायनोजन मान, 52.46. इसमें 2.29% असावु. पदार्थ, 2% लिनोलेनिक अम्ल और सूक्ष्म मात्रा में एस्केरिडाल पाया जाता है. की. एल्बम में 7.1-9.3 मिग्रा./100 ग्रा. केरोटीन, और 66-96 मिग्रा./100 ग्रा. विटामिन सी पाया गया है (Wehmer, I, 283; Winton & Winton, I, 325; *Chem. Abstr.*, 1941, 35, 7650; 1945, 39, 1695).

इस पौधे की वृद्धि पर मैग्नीशियम का काफी उद्दीपक प्रभाव होता है. किसी क्षेत्र में इस तत्व की उपस्थिति का पता लगाने में इसकी वृद्धि संकेतक रूप में प्रयुक्त की जा सकती है (*Chem. Abstr.*, 1934, 28, 7397).

की. बोट्रिस लिनियस *C. botrys* Linn.

ले. - के. बोट्रिस

D.E.P., II, 267; Fl. Br. Ind., V, 4.

यह तेज सुगंधवाली ग्रंथिल वृद्धि है जो 30-90 सेंमी. ऊँची होती है और हिमालय में कश्मीर से लेकर सिक्किम तक पायी जाती है. इसके हरे पौधे का भापीय आसवन करने पर (0.03-0.04%) पीलाभ ईथरी तेल (आ.घ.<sup>20°</sup>, 0.908;  $n_D^{20}$ , 1.491; अम्ल मान, 0.6; और एस्टर मान, 22.8) प्राप्त होता है, जिसकी गंध अरुचिकर होती है और जिसमें 5% तक ऐलिडहाइड और कीटोन तथा 1% फीनॉल पाये जाते हैं किन्तु एस्केरिडाल नहीं पाया जाता (*Chem. Abstr.*, 1934, 28, 3179; 1937, 31, 4147).

इस पौधे का प्रयोग की. एम्ब्रोसिओइडिस के प्रतिस्थायी के रूप में किया जाता है. पता चला है कि फ्रांस तथा दक्षिणी यूरोप में इसका प्रयोग जुकाम तथा शिदोप जन्य दमा के उपचार में किया जाता है (Kirt. & Basu, III, 2074).

की. ब्लिटम हुकर पुत्र (पंजाब-कुपाल्ड) कश्मीर में और की. म्युरेल लिनियस (पंजाब-वाहू, कुहंड, खरतुआ) भारत के अनेक भागों में पाया जाता है और इनका प्रयोग तरकारी के रूप में किया जाता है.

*C. blitum* Hook. f.; *C. murale* Linn.

कुकरविटा लिनियस (कुकरविटेसी) *CUCURBITA* Linn.

ले. - कुकरविटा

यह एकवर्षीय या बहुवर्षी भूमि पर फलने वाली या आरोही वृद्धियों की लगभग 25 जातियों का वंश है जिनमें से कु. मैक्सिमा, कु. मासकेटा और कु. पीपी आर्थिक महत्व की हैं.

भारतीय कृष्ट जातियों की पहचान के सम्बन्ध में अधिक भ्रम है। कई जातियों के देशी नाम एक ही हैं, सभी एक ही तरह काम में लाई जाती हैं और उनकी खेती की विधियाँ भी एक-सी हैं। ऐसा अनुमान है कि अधिकांश कृष्ट जातियाँ कु. मासकेटा से सम्बद्ध हैं।

प्रत्येक जाति की कई किस्में हैं जिनके फलों में आकार-प्रकार, सुरक्षित रहने और पकाने के गुणों और परिपक्व होने की अवधियों में अन्तर पाया जाता है। इनमें से अधिकतर गरम वर्षा ऋतु में उगाई जाती हैं; कुछ ही ऐसी हैं जिनकी खेती सूखे मौसम में सिंचाई के द्वारा की जाती है। इन्हें दुमट अथवा वलुई मिट्टियों में, जिनमें भरपूर पोषक पदार्थ हों, उगाया जा सकता है। इनके लिए काफी पानी की जरूरत पड़ती है। मैदानों में बीज जून-जुलाई अथवा जनवरी-मार्च में, किन्तु पहाड़ी प्रदेशों में मार्च से जून तक बोये जाते हैं। वर्ष में इसकी दो फसलें ली जा सकती हैं। बीजों को 3-3.6 मी. की दूरी पर ठीक से तैयार और खाद डाली क्यारियों अथवा गड्ढों में बोया जाता है। प्रत्येक गड्ढे में दो या अधिक बीज बोये जाते हैं। अंकुरण के बाद विरलन कर दिया जाता है ताकि प्रत्येक गड्ढे में एक ही स्वस्थ बढ़ाऊ पौधा बचा रहे। बेलों को या तो जमीन पर फैलने दिया जाता है या दीवारों, छतों और पेड़ों पर चढ़ने देते हैं। खेतों की समय से निराई और आवश्यकता पड़ने पर सिंचाई भी की जाती है। पीवे तेजी से बढ़ते हैं और वृद्धि के 3 से 4 माह बाद तक तैयार हो जाते हैं। कई स्थानों में कुकरबिटा जातियों को अन्य फसलों के साथ किनारे-किनारे उगाया जाता है। ऐसी अवस्था में प्रमुख फसल में जो भी उपचार किये जाते हैं उसकी ये भी भागी होती है। नदियों का पानी घट जाने पर इन्हें कछारों में उगाया जाता है (Purewal, 74; Sankaram, *Madras agric. J.*, 1943, 31, 201).

पौधों पर आमतौर पर कोई रोग अथवा नागकजीव नहीं लगता है। यद्यपि स्पूडोपेरोनोस्पोरा क्यूवेन्सिस (बकले तथा कुटिल) से उत्पन्न मूटुरोमिल फफूँदी और एरिसिफा सिकोरा-सिएरम व कन्दोल से उत्पन्न चूर्णी फफूँदी पत्तियों और तनों को प्रभावित करती है तथापि उनसे कोई हानि नहीं होती। कई इल्लियाँ और भूंग भी जब-तब पौधों पर आक्रमण करते हैं किन्तु इनसे किसी प्रकार की क्षति नहीं होती (Purewal, 94; Ramakrishna Ayyar, 267).

प्रायः फलों को बेल में ही ठीक से पकने दिया जाता है जिससे वे अधिक काल तक सुरक्षित रह सकें। ऐसे फल गोदामों में उचित ताप और आर्द्रता में महीनों बने रह सकते हैं (Knott, 322; Thompson, 436).

कुकरबिटा के फलों की तरकारी बनती है। कच्चे अथवा पके दोनों ही तरह के फलों का उपयोग होता है। इन्हें ताजी तरकारी, संभावित खाद्य, और पशु-खाद्य के रूप में भी प्रयुक्त किया जाता है। फलों का गूदा तलने, उबालने अथवा पकाने पर स्वादिष्ट रहता है। पूरी तरह से पके फल मीठे होते हैं और मिठाई अथवा जैम बनाने के काम आते हैं। इनका पागकर अथवा किण्वित करके पेय बनाया जाता है। फलों की डिब्बाबन्दी के लिए फलों वाली और भारी उपज वाली किस्में, जिनमें अच्छा गूदा हो और छिलके पीले अथवा हल्के

रंगों के हों, पसंद की जाती हैं क्योंकि हरे छिलके वाली किस्में डिब्बे के भीतर बदरंग हो सकती हैं। डिब्बाबन्दी उत्पाद के गाढ़पन पर स्टार्च तथा ठोस पदार्थ का प्रभाव पड़ता है इसलिए कुछ कच्चे ताजे फलों को, जिनमें स्टार्च और ठोस अधिक रहते हैं, संसाधित किया जाता है ताकि गाढ़ा उत्पाद तैयार हो। कम गाढ़ापन वाली किस्मों के गूदे को अधिक गाढ़पन वाली किस्मों में मिलाया जा सकता है (Whitaker & Bohn, *Econ. Bot.*, 1950, 4, 52).

विभिन्न किस्मों के फलों के संघटन में अंतर पाया जाता है। जिन किस्मों में अधिक शर्करा रहती है उसमें अम्ल अपघटनीय पाली-सैकराइडों की बहुलता होती है। जिनमें कुल ठोस अधिक होता है, उनमें विलेय ठोस अंश अधिक किन्तु कुल नाइट्रोजन सीमित रहता है। कुकरबिटा की किस्मों के सुरस, गाढ़ापन और स्वरूप में जो अन्तर होता है वह उनके संघटन से संबंधित होता है और वही विभिन्न कामों के लिए उनकी उपयोगिता के लिए उत्तरदायी है। कुछ किस्में पकने के पहले की अवस्थाओं में व्यंजनों के लिए श्रेष्ठ होती हैं किन्तु बाद में वे इसके अनुप-युक्त हो जाती हैं। अन्य किस्मों में इसके ठीक विपरीत हो सकता है (Culpepper & Moon, *J. agric. Res.*, 1945, 71, 111).

*Cucurbitaceae; Pseudoperonospora cubensis* (Berk. & Curt.) Rost.; *Erysiphe cichoracearum* DC.

कु. पीपो लिनियस *C. pepo* Linn.

बेजीटेबिल मैरो, फील्ड पम्पकिन

ले.-कु. पेपो

D.E.P., II, 641; C.P., 441; Fl. Br. Ind., II, 622; Bailey, 1947, I, 910, Figs. 1132-34.

हिं.-कुम्हड़ा, सफेद कद्दू; त.-सुरक्काइ.

यह एक दृढ़लोमी एकवर्षी लता है, जिसकी पत्तियाँ वर्तुल, हल्के कटाव वाली और पर्णवृत्त तीक्ष्णवर्षी रोमों से ढका रहता है। फल का डंठल कड़ा और गहरे कटाव वाला होता है और जहाँ लगा होता है वह भाग फूला नहीं रहता।

भारत में इस कद्दू की कई किस्में पाई जाती हैं, किन्तु सामान्यतम किस्म वैर. ओवोफेरा एलफेड है जिसके फल नाशपाती-नुमा अथवा आयतरूप होते हैं। इस जाति के अनेक प्ररूप पाये जाते हैं जिनका संतोपजनक वर्गीकरण सम्भव नहीं है। भारतीय साहित्य में इस पीवे के लिए जो संकेत मिलते हैं वे शायद बेनिनकैसा हिस्पिडा और कुकरबिटा मासकेटा से सम्बन्धित हैं। फलों का गूदा फोके रंग का और गंधहीन होता है। कभी-कभी ये फल पशुओं को खिलाये जाते हैं (Firminger, 155; Hector, 1079; Haines, 399).

चप्पन कद्दू अथवा विलायती कद्दू नामक रूप पंजाब में उगाई जाने वाली किस्म है जो शीघ्र बढ़ती और फलती है। फलों का बीज और छिलका कड़ा पड़ने के पहले ही फल तोड़ लिए जाते हैं और उनकी तरकारी बनाई जाती है (Purewal, 71).

फलों के खाद्य अंश के विश्लेषण से निम्नलिखित आंकड़े प्राप्त हुए हैं: आर्द्रता, 94.8; प्रोटीन, 0.5; वसा (ईयर



निष्कर्ष), 0.1; कार्बोहाइड्रेट, 4.3; खनिज पदार्थ, 0.3; कैल्सियम, 0.01; फॉस्फोरस, 0.03%; लोहा, 0.6 मिग्रा./100 ग्रा.; विटामिन सी, 18 मिग्रा./100 ग्रा. (*Hlth Bull.*, No. 23, 1941, 34).

इसके बीजों का उपयोग खाद्य पदार्थ के रूप में किया जाता है। सम्पूर्ण बीज में लगभग 77% गिरी होती है। गिरी का संघटन इस प्रकार है: अपरिष्कृत प्रोटीन, 30.3; अपरिष्कृत वसा, 38.45; नाइट्रोजनरहित निष्कर्ष, 9.21; अपरिष्कृत तन्तु, 18.1; तथा राख, 3.42%। इसमें एक फाइटोस्टीरिन नामक रेज़िनी पदार्थ तथा सैलिसिलिक अम्ल भी पाये जाते हैं। बीजों में से एक क्रिस्टलीय ग्लोबुलिन पृथक् किया गया है, जिसका उपयोग एडेस्टिन के स्थान पर किया जाता है। बीज से प्राप्त तेल में निम्नलिखित गुण पाये जाते हैं: आ. घ.<sup>15</sup>, 0.920-0.925;  $n_D^{40}$ , 1.4668-1.4685; सत्व. मान, 188-198; तथा आयो. मान, 120-130; तेल में लिनोलीक ग्लिसराइड, 45; ओलीक 25; पामिटिक तथा स्टीरैरिक अम्ल की 30% मात्राएँ भी उपस्थित रहती हैं। इनमें से स्टेरॉल (ग. वि., 140° तथा 162-63°) पृथक् किये गये हैं। बीज की गिरी के शीतल सम्पीडन से प्राप्त तेल (उपलब्ध, 30-35%) हल्के हरे रंग का होता है। इसमें हल्की-सी प्रतिदीप्ति होती है। उष्ण सम्पीडन से प्राप्त तेल गहरे रंग का होता है, तथा इसमें प्रतिदीप्ति की मात्रा भी अधिक होती है। शीतल सम्पीडन से प्राप्त तेल का उपयोग खाद्य पदार्थ के रूप में होता है, और निम्न कोटि के तेल का उपयोग जलाने के लिए किया जाता है (Wahmer, II, 1203; *Chem. Abstr.*, 1941, 35, 7987; Jamieson, 249).

बीज से प्राप्त खली जानवरों को खिलाई जाती है। खली के विश्लेषण से निम्नलिखित मान प्राप्त हुए हैं: प्रोटीन, 43.75; वसा, 26.78; नाइट्रोजनरहित निष्कर्ष, 15.41; तन्तु, 5.59; तथा राख, 8.47% (Winton & Winton, II, 436).

ताजे बीज कृमिहर होते हैं, तथा इनका उपयोग कृमिनाशक के रूप में किया जाता है। सक्रिय अंश भ्रूण तथा हरित झिल्ली में पाये जाते हैं और रेज़िनमय होते हैं किन्तु इनकी रासायनिक प्रकृति ज्ञात नहीं है। इलायची के तेल अथवा विण्टर ग्रीन के तेल द्वारा मुगन्वित 30-60 ग्रा. छिल्ले तथा कुटे हुए बीजों का उपयोग ओपधि के रूप में किया जाता है (U.S.D., 1560).

var. *ovifera* Alef.; *Benincasa hispida*

**कु. मासकेटा डूखेस्ने एक्स पोएरेट** *C. moschata* Duchesne ex Poir.

ले. - कु. मोसकाटा

D.E.P., II, 640; C.P., 441; Fl. Br. Ind., II, 622; Bailey, 1947, I, 910.

हि. - लाल कुम्हड़ा, मीठा कुम्हड़ा, कद्दू, कदिमाह, सीताफल; त. - परंगीकाई; से. - गुम्मडी; क. - कुम्बलकई; मल. - मत्तन. बम्बई - लाल भोप्ली; लाल इन्धिया.

यह एकवर्षी, भूमि पर फैलने वाली लता है जिसका तना पाँच भुजाओं वाला होता है और जिसमें तीक्ष्णवर्षी या रोमिल

आवरण नहीं पाया जाता। पत्तियाँ स्वच्छ, मखमली, प्रायः चितकवरी अथवा सफेद धब्बों से युक्त होती हैं। फलों की आकृति और रंग में अंतर होता है। फलों का डंठल कटक उभारमय होता है और संलग्नी भाग फूला होता है किन्तु कु. मैक्सिमा और कु. पीपो में ऐसा नहीं होता। बीज चिपटे, वूसर-सफेद से भूरे रंग के होते हैं, जिन पर गहरी सीमांत धारियाँ बनी होती हैं।

भारत में इस पौधे की खेती विस्तार से होती है। इसे कु. मैक्सिमा की अपेक्षा अधिक गर्म जलवायु चाहिए। इसकी दो प्रमुख किस्में मिलती हैं: एक का फल चिकना और आयत रूप होता है और दूसरे का तुम्बीनुमा, चिपटा अथवा गोलाभ.

**कु. मैक्सिमा डूखेस्ने** *C. maxima* Duchesne

स्क्वेश, रेड गोर्ड

ले. - कु. माक्सिमा

D.E.P., II, 638; C.P., 441; Fl. Br. Ind., II, 662; Bailey, 1947, I, 910, Figs. 1138-41.

देशी नाम वे ही हैं जो कु. मासकेटा के हैं।

यह भूमि पर फैलने वाली एकवर्षी वृद्धि है, जिसका तना लम्बा, कुछ-कुछ तीक्ष्णवर्षी या रोयेंदार होता है जिसमें बड़ी ढीली और वर्तुल से वृक्काकार आकृति की गोल पालि वाली पत्तियाँ रहती हैं। फल विविध आकार के होते हैं जिनके डंठल कोमल और स्पंजी तथा ऐसे होते हैं कि न तो कटक उभार और न प्रमुख संलग्नी गाँठें ही दिखती हैं। फल गोल या अंडाकार और भूरे-पीले रंग के होते हैं, जिनमें हल्की गिराएँ होती हैं। पके हुए फलों का गूदा मीठा, महीन-दानेदार पीला अथवा लाल रंग का होता है। बीज संख्या में काफी, सफेद अथवा भूरे से कांस्य रंग के जिनकी कोरें गेप भाग की तरह के रंग और गठन की होती हैं।

यह पौधा सारे भारत में उगाया जाता है। इसकी उत्पत्ति संदिग्ध है। सम्भव है कि इसकी उत्पत्ति एशिया में ही हुई हो क्योंकि एक जंगली रूप, वर. सिलवेस्ट्रिस नाडिन, जिसके फल मनुष्य के सिर के बराबर होते हैं, हिमालय प्रदेश में उगती पाई गई है।

भारतवर्ष में और अन्यत्र भी इसकी अनेक किस्में उगाई जाती हैं। इन्हें सरलता से उगाया जा सकता है और इनसे शीघ्र ही भारी उपज मिलती है। तमिलनाडु में एक हेक्टर में 5,000 से 6,250 फल पैदा होने की सूचना है। कुछ किस्मों के फल बड़े होते हैं: 2.1-2.4 मी. व्यास के और 90-135 किग्रा. भार के फल मिले हैं। पौधे के सभी भाग खाद्य हैं। कोमल प्ररोह और पत्तियों की मलाद और फूलों की तरकारी बनाई जाती है (Sankaram, loc. cit.; Macmillan, 285).

फल के खाद्य भाग के विश्लेषण से निम्नलिखित मान प्राप्त हुए हैं: आर्द्रता, 92.6; प्रोटीन, 1.4; वसा (ईयर निष्कर्ष), 0.1; कार्बोहाइड्रेट, 5.3; खनिज पदार्थ 0.6; कैल्सियम, 0.01; फॉस्फोरस, 0.03%; लोहा, 0.7 मिग्रा./100 ग्रा.; कैरोटीन (विटामिन ए के रूप में), 84 अं.इ./100 ग्रा.; विटामिन B<sub>1</sub>, 20 अं.इ./100 ग्रा.; विटामिन C, 2 मिग्रा./100 ग्रा. (*Hlth Bull.*, No. 23, 1941, 33).

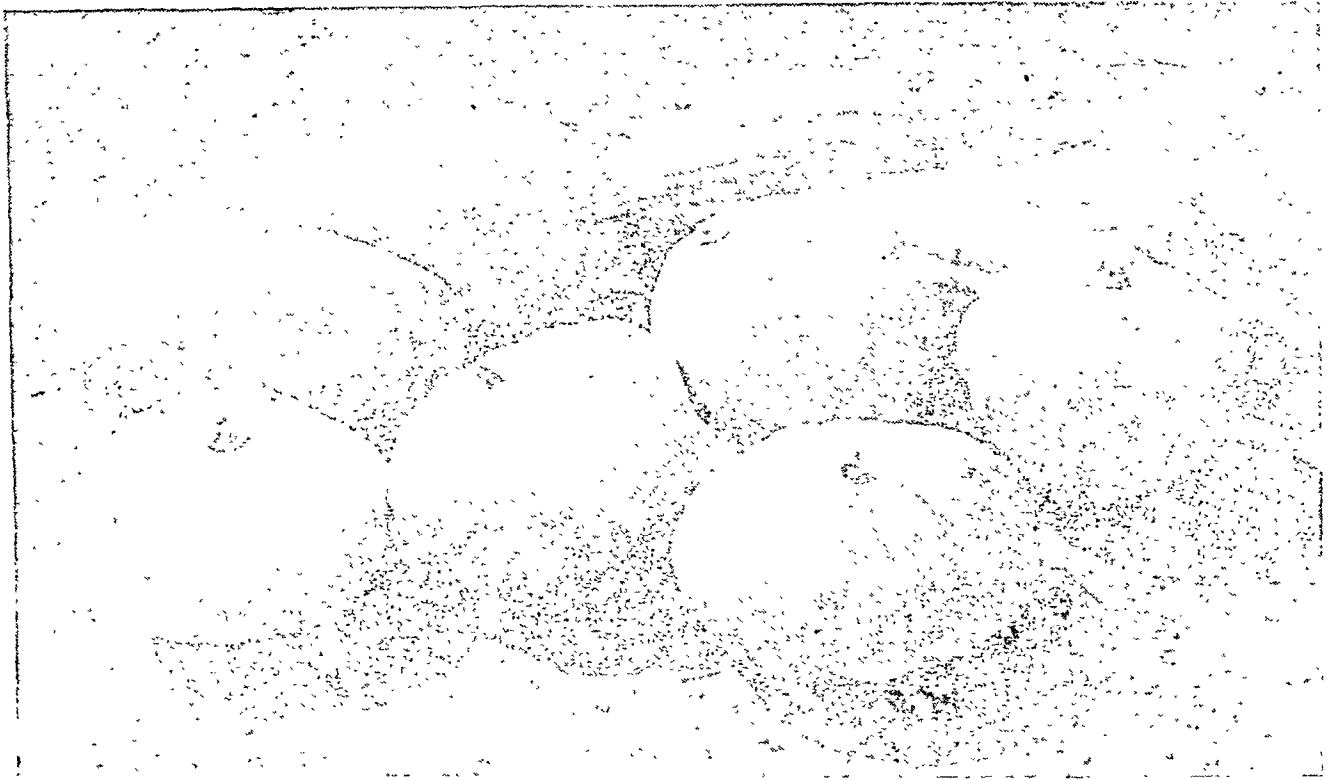

चित्र 51 - कुकरविटा मासकेटा के फल

इसके बीज खाद्य हैं। गिरी से 36.6% गहरा, भूरा-लाल तेल निकलता है जिसका स्वाद और गंध हल्के बसा की तरह होता है। तेल में निम्नलिखित विघेपताएँ हैं: आ. घ.  $\frac{33}{100}$ %, 0.9179;  $n_D^{20}$ , 1.4714; आयो. संख्या (हेनुस), 121.0; सावु. मान, 191.5; अम्ल मान, 0.50; असावु. पदार्थ, 1.06%; अविलेय अम्ल, 94.7%; अनुमाप, 29.8°। शोधित तेल पीला होता है। इसमें ओलोक, 34.99; लिनोलीक, 41.46; पामिटिक, 12.12; स्टोएरिक, 5.86; और ऐराकिडिक अम्ल, 0.03% पाये जाते हैं (Jamieson, 248)।

इसके बीज कृमिहर हैं जिनका उपयोग टीनियानाशी, मूत्रल और दौनिक के रूप में होता है। फलों के गूदे की पुल्टिस बनती है और जले फोड़ों पर लगाते हैं (Kirt. & Basu, II, 1155).  
var. *sylvestris* Naud.

**कुकुमिस लिनियस (कुकरविटेसी) CUCUMIS Linn.**

ले. - कूकूमिस

इस वंश में एकवर्षी अथवा बहुवर्षी, आरोही वृद्धियों की लगभग 60 जातियाँ सम्मिलित हैं, जो संसार के उष्णकटिबंधी तथा उपोष्ण प्रदेशों में पाई जाती हैं। भारत में पाई जाने

वाली चार जातियों में से कु. मीलो तथा कु. सैदाइवस की खेती खाद्य फलों के लिए सर्वत्र की जाती है।

*Cucurbitaceae*

**कु. ट्रिगोनस राँक्सवर्ग C. trigonus Roxb.**

ले. - कू. ट्रिगोनस

D.E.P., II, 635; C.P., 440; Fl. Br. Ind., 619 (अंगतः)।

हिं. - भाकड़ा, विसलम्भी, जंगल इन्द्रायण; वं. - गोमुक; म. - करित; गु. - कोठीवन; त. - कट्टुतुमट्टी; ले. - अडवी-पुच्छा, कोडिवुडमा।

यह एकवर्षी अथवा बहुवर्षी, भूमि पर फैलने वाली या आरोही लता है जिसके फल दीर्घवृत्तीय अथवा अल्पगोलाकार होते हैं। कच्चे फलों में लम्बी हरी धारियाँ रहती हैं किन्तु फलों के पकने पर वे फीके पीले रंग में बदल जाती हैं। कुकुमिस को इस किस्म और दूसरी किस्मों की पहचान करने के सम्बन्ध में काफी मतभेद है।

इस पीघे की खेती नहीं की जाती। भारत, अफ़गानिस्तान और फारस के सभी सूखे उच्च भूमि वाले प्रदेशों में यह जंगली रूप में उगता पाया जाता है। फल का गूदा कड़वा और रेचक

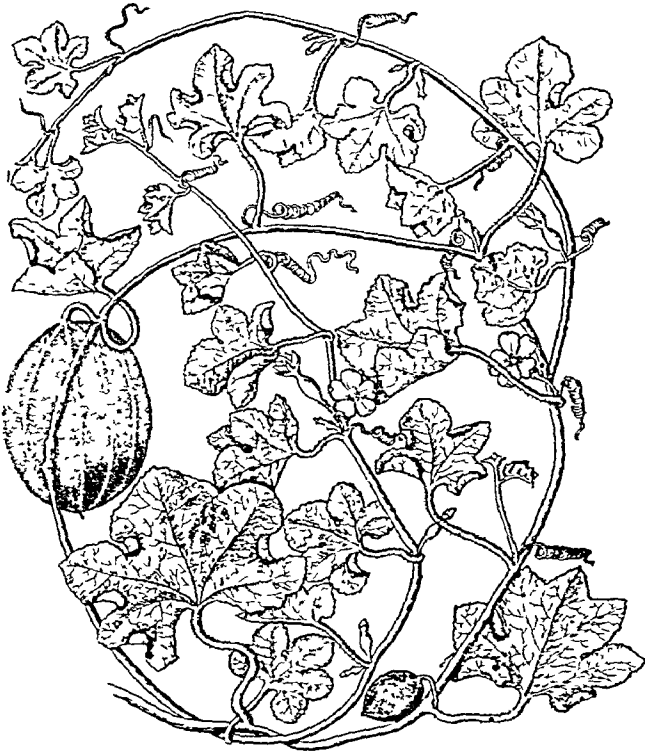

चित्र 52 - कुकुमिस ट्रिगोनस

होता है। जड़ का काढा अपेक्षाकृत हल्का प्रभाव डालता है। फलों का उपयोग कोलोसिन्य के स्थान पर प्रयोग करने अथवा मिलावट के लिए किया जाता है। बीज शीतलतादायक, कपाय और पैत्तिक विकार में लाभदायक होते हैं। बीजों से निकाला गया तेल जलाने के काम आता है (Chopra, 121; Kirt. & Basu, II, 1139)।

**कु. पूवेसेन्स विल्डेनो सिन. कु. ट्रिगोनस राँक्सवर्ग (अंशतः) C. pubescens Willd.**

ले.-कू. पूवेसेन्स  
Fl. Br. Ind., II, 619 (in part).

त.-चुक्कंगई, तुमट्टिकाइ; ते.-बुडमकाया।

यह एक आरोही अथवा जमीन पर फैलने वाली कु. प्रोफे-  
टैरम से कुछ-कुछ मिलती बूटी है, किन्तु इसमें लगने वाले फल  
चिकने, गोल और मृदुरोमिल आवरण द्वारा ढके होते हैं। फल  
4 से 5 सेंमी. लम्बे; पकने पर फीके पीले रंग के हो जाते हैं।

यह पौधा तमिलनाडु के केन्द्रीय और पूर्वी तटीय प्रांतों की  
परती भूमियों में उगने वाला साधारण खरपतवार है। यह कृष्ट  
फमलों के बीच में भी खरपतवार की तरह पाया जाता है।  
कच्चे फल तिक्न होते हैं, किन्तु पके फल खाये जाते हैं।

फलों के विश्लेषण ने (गुष्क आवरण पर) अशोषित प्रोटीन,  
16.68; ईथर निष्कर्ष, 16.56; अशोषित तन्तु, 24.44;

कार्बोहाइड्रेट, 22.22; राख, 10.88; और फॉस्फोरस ( $P_2O_5$   
के रूप में), 0.61% प्राप्त हुए (Jacob, Madras agric. J.,  
1941, 29, 147)।

**कु. प्रोफेटैरम लिनियस (कु. मिरियोकार्पस नाडिन)**

C. prophetarum Linn.

जंगली खीरा

ले.-कू. प्रोफेटैरम

D.E.P., II, 626; Fl. Br. Ind., II, 619.

हि.-खारिन्द्रायन; गु.-कंटलानिन्द्रानन; म.-कांटेन्द्रायन।

यह एक अरबी अथवा अफ्रीकी जाति है जो सिव, बल्-  
चिस्तान, राजस्थान और डेकन की परती भूमियों में जंगली  
पाई जाती है। इसका फल अल्पगोलाकार, हरी और सफेद  
चारियों से युक्त और छोटे-छोटे कांटों से ढका रहता है।

यह पौधा वमनकारी और रेचक है। इसके फल के गूदे  
में मिरियोकार्पिन नामक एक कड़वा रेजिनी पदार्थ रहता है जो  
मिचली उत्पन्न करता है और थोड़ा रेचक भी होता है। यह  
जानवरों के लिए भी अति विषैला है, चाहे इसे खिलाया जाये  
या अवत्वक अथवा अन्तःशिरा से प्रविष्ट किया जाये  
(Watt & Breyer-Brandwijk, 181; U.S.D., 1376)।

C. myriocarpus Naud.

**कु. मीलो लिनियस C. melo Linn.**

मस्क मेलन, मीठा तरबूज

ले.-कू. मेलो

D.E.P., II, 627; C.P., 437; Fl. Br. Ind., II, 620.

सं.-खर्वुज, मधुपाक; हि., पं., गु. तथा म.-खरबूजा;  
वं.-खरमूज; त.-मुलमपालजम; ते.-खरबूजादोसा, पुट-आकोवा।  
यह एकवर्षी आरोही अथवा विसर्पी बूटी है। इसकी पत्तियाँ  
बड़ी और नरम रोयेदार तथा फल विभिन्न आकार और रंग  
के गोल, अण्डाकार या दीर्घवृत्तीय होते हैं।

इसकी विस्तृत खेती भोजन के वाद खाए जाने वाले स्वादिष्ट  
मीठे फल के लिए संसार के गर्म प्रदेशों में की जाती है।  
इसकी खेती सम्पूर्ण भारत में विशेषकर गर्म और शुष्क उत्तर-  
पश्चिमी क्षेत्रों में की जाती है। इसकी अनेक किस्में और  
प्रजातियाँ हैं, जिनके फलों के आकार और रूप, मोटाई, छिन्के  
पर रंग और निशान, स्वाद, गूदे का रंग तथा मंवंन-आचरण  
में भिन्नता होती है। त्वचा नरम अथवा कड़ी, पीली-हरी,  
हल्की वादामी या नारंगी रंग की होती है, जिस पर मादे, जानी-  
दार या कंटकी निशान बने होते हैं। गूदे का रंग सफेद, शीम-  
पीत नारंगी अथवा हरा होता है। इसकी सामान्य किस्में इस  
प्रकार हैं: सर्दा, जो भारत में मीमित क्षेत्रों में उगाया जाता  
है; लखनऊ का सफेदा तथा चित्ता; पंजाब का चुमियारी तथा  
क्लाची; तमिलनाडु का बतागा, अवंत अनार, धिर अंजीर (जाम  
खिरनी), हीगन तथा बुदुमी। पंजाब में अत.प्रजनन द्वारा  
विकमित प्ररूपों को विकमित करने के प्रयत्न किए गए हैं।  
ऐसे कुछ आशाजनक प्रारूप हैं: M. 220, M. 153, और M. 374  
(Purewal, 66; Naik, 462)।

यह पीघा उष्ण और गूफ़क प्रदेशों में उगता है और इसे अधिक मात्रा में जल की आवश्यकता होती है। सामान्यतः यह नदी की ऐसी रेतीली घाटियों में उगाया जाता है, जो किसी दूसरी फसल के लिए उपयुक्त नहीं होतीं। नदी के दूर चले जाने पर तलहटी को खण्डों में बाँट कर उनमें पर्याप्त खाद डालते हैं। गत वर्ष के चुने हुए फलों से प्राप्त बीजों को पंक्तिओं में अथवा 1.2-1.5 मी. की दूरी पर बने हुए गड्डों में बो देते हैं। तमिलनाडु के कुडप्पा जिले में बीज साधारणतया नर्सरी में बोये जाते हैं, और लगभग एक सप्ताह की पीघों को खाद डाले हुए प्रखण्ड में प्रतिरोपित कर देते हैं। गर्म मौसम में पीघों को सींचा जाता है। फलों के पकने के पूर्व सिंचाई बंद कर दी जाती है। सामान्यतः बीज जनवरी से मार्च तक बोये जाते हैं। तीन-चार मास में फल मिलने लगते हैं। लत्तर में ही पक जाने पर इन्हें तोड़ लिया जाता है। नुदूर स्थानों पर भोजन के लिए इससे पहले भी फल तोड़े जा सकते हैं।

भोजन के वाद का फलाहार पके खरबूजों का ही होता है। फल का +5-80% गूदा होता है, जो मृदु, मयूर, कस्तूरी की भाँति गंधयुक्त तथा खाने में स्वादिष्ट होता है। फलों को डिब्बों में भी बंद किया जा सकता है। इनका शर्बत या जैम भी बनता है (Winton & Winton, II, 454; Siddappa & Mustafa, *Misc. Bull., I.C.A.R.*, No. 63, 1946, 12, 14).

फल का विश्लेषण करने पर निम्नलिखित मान प्राप्त हुए हैं: प्रोटीन, 0.6; कार्बोहाइड्रेट, 5.4; बसा, 0.2; अशोषित तन्तु, 0.5; राख, 0.6; कैल्सियम, 0.016; तथा फॉस्फोरस, 0.015%; लोहा, 3.9 मिग्रा./किग्रा.; ताँबा, 0.6 मिग्रा./किग्रा.; (प्रो) विटामिन ए, 2,400 अं. इ.; विटामिन बी<sub>1</sub>, 57 माग्रा.; विटामिन बी<sub>2</sub>, 75 माग्रा.; तथा विटामिन सी, 25 मिग्रा./100 ग्रा. (*Nutrit. Charts*, Heinz & Co., 1942, 23).

कुछ किस्मों के बीज बड़े होते हैं। बीज के भीतर गिरी होती है, जिसमें प्रचुर मात्रा में तेल रहता है। बीज खाद्य है और वादाभ तथा पिस्ते के स्थान पर प्रयुक्त होते हैं। सर्वा किस्म के बीज की गिरी का विश्लेषण करने पर निम्नलिखित मान प्राप्त हुए हैं: तेल, 44.6; कच्चा प्रोटीन, 35.8; तथा राख, 5.6%। निस्सारित तेल फौका पीला, मुस्वाटु और मुगंधमय होता है। इसके गुण निम्नलिखित हैं: आ. घ.<sup>25°</sup>, 0.9174; सावु. मान, 294.3; आयो. मान, 125.5; अम्ल मान, 3.9; असावु. पदार्थ, 0.6%। तेल के रचक बसा-अम्ल हैं: मिरिस्टिक, 2.0; पामिटिक, 3.2; स्टीऐरिक, 5.4; ऐराकिडिक, 0.9; ओलीक, 32.7; तथा लिनोलीक, 55.2%। पंजाब के दूसरी किस्म के खरबूजे के बीज की गिरी में तेल, 40.0; प्रोटीन, 22.7; तथा फॉस्फेट (P<sub>2</sub>O<sub>5</sub>), 0.75% होता है। तेल के लक्षण इस प्रकार हैं: सावु. मान, 207.4; अम्ल मान, 0.9; आयो. मान, 117.1; और असावु. पदार्थ, 0.8%। इसके रचक बसा-अम्ल हैं: ओलीक, 43.1; लिनोलीक, 45.1; कैप्रोइक, 1.0; कैप्रिलिक, 2.0; निरिस्टिक, 1.1; पामिटिक, 7.3; तथा स्टीऐरिक, 0.2%। सहारनपुरी किस्म के बीज की गिरी में तेल, 43.75; प्रोटीन, 37.1; और फॉस्फेट (P<sub>2</sub>O<sub>5</sub>), 1.02% पाया गया है। तेल के

लक्षण इस प्रकार हैं: आ. घ.<sup>40°</sup>, 0.9145;  $n_D^{25}$ , 1.4730; सावु. मान, 193.2; अम्ल मान, 5.58; आयो. मान (विज), 118.5; थायोसायनोजन मान, 74.95; ऐसीटिलीकरण मान, 14.9; असावु. पदार्थ, 0.85%। तेल के रचक बसा-अम्ल हैं: लारिक, 0.12; मिरिस्टिक, 0.50; पामिटिक, 12.80; स्टीऐरिक, 7.88; लिनोलीक, 50.40; तथा ओलीक, 27.45%। असावुनीकृत पदार्थ में साइटोस्टेरॉल (ग.वि., 140°) और सेटिल ऐल्कोहल (ग.वि., 50-51°) है। खली में आद्रता, 11.56; प्रोटीन, 66.0; कच्चा रेखा, 4.03; कार्बोहाइड्रेट, 9.29; तथा राख, 9.12% होती है (Ali Ahmed & Dhingra, *J. Indian chem. Soc.*, 1945, 22, 237; Dhingra & Narain, *J. Indian chem. Soc.*, 1945, 22, 123; Bhasin *et al.*, *J. sci. industr. Res.*, 1950, 9B, 230).

बीज मूत्रल होते हैं। गूदा भी मूत्रल और पुराने तथा तीव्र एक्जिमा में लाभदायक होता है (Kirt. & Basu, II, 1141).

— वैर. मोमोर्डिका डूथी और फुलर  
var. momordica Duthie & Fuller

D.E.P., II, 630; C.P., 438; Kirt. & Basu, II, 1142, Pl. 457A.

हिं.—फूट; बं.—फूटी; ते.—पेड़काई।

इस किस्म के फल छोटे, चिकने, अण्डाभ अथवा बेलनाकार, लगभग 30-60 सेंमी. लम्बे और 7.5-15 सेंमी. व्यास के होते हैं। ये फल खरबूजे की अपेक्षा खीरे से अधिक मिलते-जुलते हैं। कच्चे फल हरे और पके नीवू के समान पीले होते हैं। पकने के बाद ये स्वयं फट जाते हैं। इनका गूदा खाद्य, कुछ तिःस्वाद-सा अथवा हल्का खट्टा होता है। इनके बीज खरबूजे के बीजों से छोटे होते हैं।

यह किस्म खरबूजे से अधिक सहिष्णु है और भारत-भर में बोयी जाती है। इसके दो रूप मान्य हैं: बरसाती और चैती। पहला बरसात के दिनों में उपजाया जाता है और दूसरा जनवरी से मार्च तक। बोने के 3-4 महीने बाद फल तोड़ने के लिए तैयार हो जाता है। प्रति हेक्टर 10-15 टन उपज होती है।

कच्चे होने पर फल या तो बैसे ही खाये जाते हैं अथवा उनकी तरकारी बनाई जाती है। पके फल भोजनोपरान्त खाये जाते हैं। बीजों का उपयोग वीतलता-प्रदायक औषधि के रूप में होता है।

— वैर. यूटिलिसिमस डूथी और फुलर  
var. utilisimus Duthie & Fuller

D.E.P., II, 631; C.P., 439; Kirt. & Basu, II, 1143, Pl. 458.

हिं.—ककड़ी, तर-ककड़ी; बं.—काकुर।

यह किस्म खीरे से मिलती है और तरकारी की तरह इस्ते-माल की जाती है। इसके फल पतले और लम्बे होते हैं, जिनकी लम्बाई कुछ सेंमी. से 1 मी. तक हो सकती है। वे पीताभ या गहरे हरे, चिकने या उभरी रेखाओं वाले होते हैं। नए

फलों का छिलका मुलायम, पंखवत् रोमो से भरा रहता है. उनके बीज खरबूजे के बीजों से छोटे होते हैं.

यह पौधा उत्तरी भारत में लगभग सभी जगह, और उत्तर प्रदेश और पंजाब में विशेष रूप से बोया जाता है. इसके कई ऐसे नवीन प्ररूप तैयार किए गए हैं जिससे अधिक फल मिलने की आशा है. इनमें *Lm 4* सबसे अच्छा समझा जाता है. इसकी अनेक किस्में ज्ञात हैं, कुछ मोठी, और कुछ खट्टी अथवा कटवी होती हैं (Purewal, loc. cit.).

यह किस्म गर्मी और वर्षा दोनों ऋतुओं में बोई जाती है. यह किसी भी प्रकार की मिट्टी में हो जाती है, पर अच्छी खाद दी गई दुमट मिट्टी में, जहाँ सिंचाई की अच्छी सुविधा होती है, सबसे अच्छी तरह बढ़ती है (Purewal, loc. cit.).

वोने के 3-4 महीने बाद तोड़ने लायक फल तैयार हो जाते हैं. प्रति हेक्टर 8-10 टन उपज होती है. मुलायम फल कच्चे अथवा नमक के साथ सलाद में खाए जाते हैं. उनका अचार डाला जाता है और तरकारी बनाई जाती है. गर्मी के दिनों में यह फल एक महत्वपूर्ण खाद्य है. फल पोषक होते हैं और प्यास को कम करते हैं. बीज छोटे और खाद्य होते हैं, वे मिठाइयों में डाले जाते हैं. गिरियों को पीसकर ठंडाई बनाई जाती है. बीज ठण्डक देने वाले और मूत्रल होते हैं; वे मूत्रण की पीड़ा और उसके रोध में लाभदायक बताए गए हैं (Kirt. & Basu, loc. cit.).

कु. सैटाइवस लिनिअस *C. sativus* Linn.

खीरा

ले - कू साटिवूस

D.L.P., II, 632, C.P., 439, Fl. Bi. Ind., II, 620.

हिं., वं. और म. - खीरा; ते. - दोसाकाया; त. - वेल्लरिक्कई, ककरीकाई.

यह भूमि पर फैलने वाली अथवा आरोही एकवर्षीय लतर है जिसके बेलनाकार फल लम्बे, मोटे, और विभिन्न आकार-प्रकार के होते हैं. सम्भवतः यह पौधा उत्तरी भारत का वासी है परंतु इसकी खेती समस्त भारत में तथा विश्व के उष्ण-कटिबंधी और उपोष्ण प्रदेशों में विस्तार से की जाती है. यह एक आम शाकभाजी की फसल है. इसकी कई किस्में उगाई जाती हैं. कुछ के फल 25-37.5 सेमी. लम्बे और 7.5-10 सेमी. व्यास के तथा काफी मोटे छिलके वाले होते हैं, जबकि अन्यो में छोटे अंडाभ तथा पतले और चिकने छिलके वाले फल लगते हैं. फलों के रंग फीके पीले से गहरे हरे रंग तक बदलते हैं. फलों का रंग भूरा-पीला अथवा लाल-भूरा होता है. मूण्डासा नामक एक किस्म के फलों पर छोटे-छोटे कांटे होते हैं जो तमिलनाडु के कुछ भागों में लोकप्रिय हैं. छोटे फलों का अचार बनाया जाता है और बड़े फलों को सलाद और तरकारी बनाने के काम में लाते हैं (Bailey, 1947, I, 907, Sankaram, *Madras agric. J.*, 1943, 31, 201).

कृष्ट किस्मों को स्थूलतः दो वर्गों में बाँटा जाता है: ग्रीष्मकालीन और वर्षाकालीन. ग्रीष्मकालीन में विसर्पी पौधे होते हैं जिनके फल छोटे अंडाकार और गहरे हरे रंग के होते हैं जिन्हें घेरकिन कहा जाता है. वर्षाकालीन किस्में प्रायः मम्पूर्ण भारत में उगाई जाती हैं और इनके फल काफी बड़े

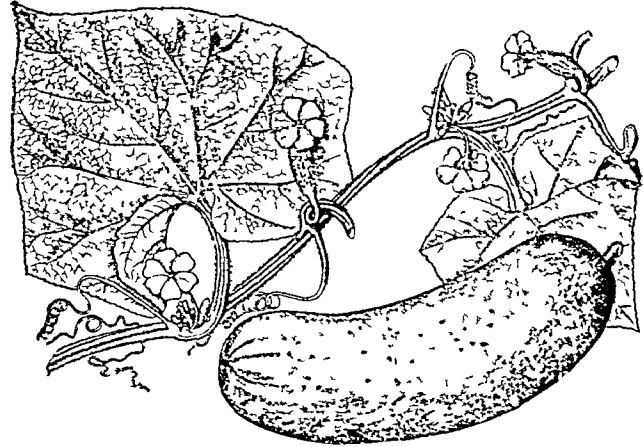

चित्र 53 - कुकुमिस सैटाइवस

होते हैं. यद्यपि ये किस्में अनेक प्रकार की मिट्टियों में उगती हैं, किन्तु जल्दी फसल लेने तथा अधिक उपज के लिए वे बलुई दुमट में उगायी जाती हैं. इनको गर्म जलवायु की आवश्यकता होती है किन्तु खरबूजे के समान गर्म जलवायु की नहीं. मैदानी और पहाड़ी दोनों भूमियों में इन्हें उगाया जा सकता है. इन्हें काफी खाद की आवश्यकता होती है. फलने के समय 150-200 किग्रा. प्रति हेक्टर अमोनियम सल्फेट का ऊपर से छिड़काव बतलाया गया है (Purewal, 69).

बीजों को पहले से तैयार किये गये भूखण्डों में या तो पंक्तियों में या फिर गड्ढों में, 1.2-1.5 मी. की दूरी पर बोया जाता है, ग्रीष्मकालीन किस्म के बीजों को फरवरी से मार्च तक बोया जाता है और वर्षाकालीन किस्म के बीजों को मई से जून तक. बीज-दर उनकी किस्म और स्थान के अनुसार 1 से 3 या 4 किग्रा. प्रति हेक्टर तक बदलती है. वर्षाकालीन फसल की देखभाल नहीं करनी पडती, किन्तु ग्रीष्मकालीन फसल को कभी-कभी सिंचाई की आवश्यकता पड़ सकती है. रोपने के दो महीने पश्चात्, पौधों में फल लगने आरम्भ हो जाते हैं. फलों की चुनाई 2 से 3 दिन के अंतर पर, लगभग 2 महीने तक चलती रहती है. उपज किस्म पर निर्भर करती है. तमिलनाडु के कुछ भागों में प्रति हेक्टर 20,000 से 25,000 फलों की या 3,000 से 4,000 किग्रा. प्रति हेक्टर तक की उपज ली गई है (Purewal, 69; Sankaram, loc. cit.).

फलों के विश्लेषण से निम्नलिखित मान प्राप्त हुए हैं: आर्द्रता, 96.4; प्रोटीन, 0.4; वसा, 0.1; कार्बोहाइड्रेट, 2.8; खनिज पदार्थ, 0.3; कैल्सियम, 0.01; फॉस्फोरस, 0.03%; लोहा, 1.5 मिग्रा./100 ग्रा.; विटामिन बी<sub>1</sub>, 30 अ.इ./100 ग्रा.; विटामिन सी, 7 मिग्रा./100 ग्रा. इनमें प्रोटीन अपघटक एंजाइम, ऐस्काविक अम्ल, ऑक्सिडेस, तथा मक्मिनिक और मैलिक डिहाइड्रोजनेसों की उपस्थिति बताई जाती है. खीरे के मुंगंधकारी तत्व को ऐल्कोहल में निष्कषित किया जा सकता है और इसका उपयोग कुछ वुके इयों के मिश्रण में किया जाता है (*Health Bull.*, No. 23, 1941, 32; Chopra & Roy, *Indian J. med. Res.*, 1933, 21, 17, Srinivasan, *Curr. Sci.*,

1936-37, 5, 296; Basu & Katkun, *J. Indian chem. Soc.*, 1943, 20, 277; Krishna & Badhwar, *J. sci. industr. Res.*, 1950, 9, suppl. 242).

ऐसा बताया जाता है कि इसके बीज शीतलकारी, स्फूर्तिदायक और मृत्रल होते हैं। बीज की गिरी (बीज का 75%) खाने के और मिठाई बनाने के काम में लाई जाती है। बीज के विश्लेषण से प्राप्त मान इस प्रकार है: अपरिष्कृत प्रोटीन, 42; और वसा, 42.5%। राख में फॉस्फेट ( $P_2O_5$ , 0.62%) की प्रचुरता है। गिरी से निकाला गया तेल साफ और हल्का पीला होता है। इस तेल में निम्नलिखित विशेषताएँ पाई जाती हैं: आ.घ.<sup>40°</sup>, 0.9130;  $n_D^{20}$ , 1.4605; अम्ल मान, 0.22; साबु. मान, 193.0; आयो. मान (विज), 114.9; ऐसीटिल मान, 3.1; हेनर मान 94.86; विलेय वसा-अम्ल (व्यूटिरिक अम्ल के रूप में), 0.4; और असाबु. पदार्थ, 0.91%। वसा-अम्ल के घटक इस प्रकार हैं: पामिटिक से निम्नतर अम्ल, 0.63; पामिटिक, 4.14; स्टीरैरिक, 16.42; लिनोलीक 40.11; तथा ओलीक, 38.70%। बीज-केक के विश्लेषण से प्राप्त मान निम्नलिखित हैं: आर्द्रता, 8.13; प्रोटीन, 72.53; राख, 9.7; अशोषित तन्तु, 1.0; कार्बोहाइड्रेट (अंतर विधि से), 8.64%। राख में फॉस्फेट की प्रचुरता है ( $P_2O_5$ , 11.17%) (Soni *et al.*, *J. sci. industr. Res.*, 1949, 8B, 210).

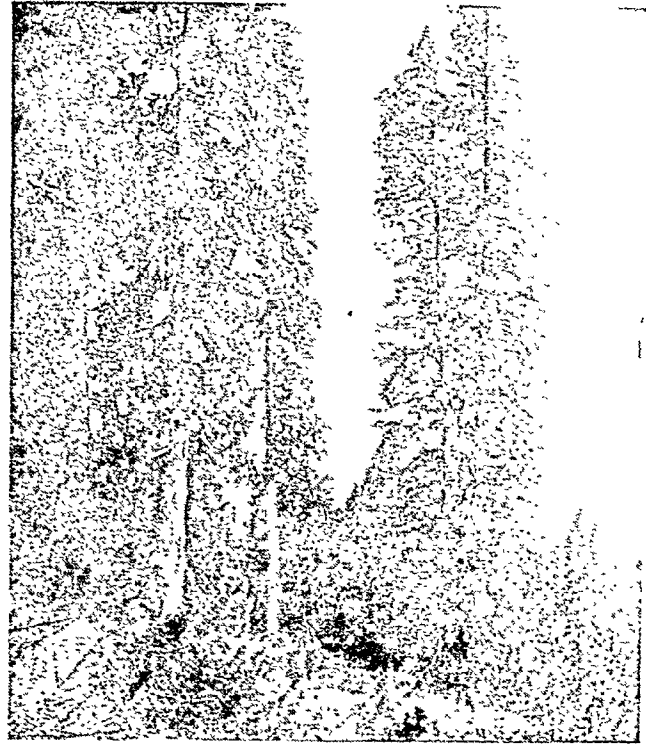

चित्र 54 - कुप्रेसस टोरुलोसा

कुडजू - देखिए प्यूरेरिया

कुत्ता - देखिए पशु, मांसभक्षी

कुथ - देखिए सौसुरिया

कुथन - देखिए हीमेनोडिक्टियान

कुनैन - देखिए सिनकोना

कुप्रेसस - लिनियस (पाइनैसी) CUPRESSUS Linn

ले. - कूप्रेससूस

यह भूमध्यसागरीय क्षेत्र, उष्णकटिबंधीय एशिया तथा उत्तरी अमेरिका में पाये जाने वाले सदाबहार वृक्षों अथवा झाड़ियों की 12 जातियों का वंश है। इसकी पत्तियाँ घनी तथा गल्की होती हैं। ज्ञानदार दिखने तथा गहरी हरी पर्णावली के लिए इन्हें उपजाया जाता है। भारत में पाये जाने वाले देगी कु. टोरुलोसा से उच्च कोटि की इमारती लकड़ी प्राप्त होती है।  
*Pinacae*

कु. टोरुलोसा डी. डान C. torulosa D. Don.

हिमालयन साइप्रस

ले. - कू. टोरुलोसा

D.E.P., II, 646; Fl. Br. Ind., V, 645.

पंजाब - देवीदियार, गल्ला; उत्तर प्रदेश तथा जौनसार - लीउरी; गढ़वाल - नुराई; कुमायूँ - रायसल.

यह एक विगाल, सीधा, समीपस्थ-पर्णावली वाला तथा तुपार-सह वृक्ष है। इसकी ऊँचाई बहुधा 30-42 मी. तथा घेरा 3 मी. का होता है। 45 मी. ऊँचे, 11.1 मी. घेरे वाले तथा 18-24 मी. स्त्रच्छ तने के भी वृक्ष पाये गये हैं। वृक्ष चम्पा से नेपाल तक लगभग 1,500-2,700 मी. की ऊँचाई पर हिमालय के बाहरी क्षेत्र के जंगलों में पाये जाते हैं। यह भिन्न-भिन्न क्षेत्रों की जलवायु के अनुसार अपने को बना लेता है। इसका वितरण निश्चय रूप से स्थानीय होता है और विभिन्न आकार के क्षेत्रखण्डों में; कभी अकेले और कभी यह देवदार स्पूस, ओक तथा सिल्वर फर, इत्यादि, वृक्षों के साथ भी पाया जाता है। यह नैनीताल की चाइनाहिल, जौनसार में मोइला तथा लोकन्दी की चूने की चट्टानों, शिमला की पहाड़ियों, चम्पा, कुलू, गढ़वाल तथा पश्चिमी हिमालय के अन्य भागों के जंगलों में पाया जाता है (Dollimore & Jackson, 283; Troup, III, 1158).

यद्यपि वृक्ष साधारणतया चूने की चट्टानों पर उपजता हुआ पाया गया है, परन्तु यह मृत्तिका पट्टियों तथा अन्य चट्टानों में भी उपजाया जा सकता है। देहरादून के निकट यह गहरी दुमट में शीघ्रता से बढ़ता है, तथा इसका विस्तार अच्छा होता है। इसका प्राकृतिक प्रजनन बीजों द्वारा होता है और इसके बीजांकुर नग्न, अवृद्ध स्थानों पर, जो चट्टानों के आकारों पर

मलवे अथवा कचरे के एकत्रित होने से बन जाते हैं, निकल आते हैं। सीधी वृद्धि में अच्छे परिणाम प्राप्त नहीं होते हैं, क्योंकि बीज छोटे होते हैं, तथा इनकी अकुरण-क्षमता बहुत कम होती है। गडवाल में वृद्धि के लिए सबसे अच्छा समय मानसून प्रारम्भ होने के बाद माना जाता है। जोनसार में पौधे जून अथवा नवम्बर में और देहरादून में नवम्बर-दिसम्बर में उगाई जाती है। नर्मरी में पर्याप्त बड़ी पौधों की छटनी की जाती है, तथा वृद्धि के तीन वर्ष पश्चात् इनका पुनःरोपण किया जाता है। हिमालय में देवदार के साथ इन वृक्षों को भी उपजाया जाता है।

अन्तःकाष्ठ हल्के पीले-भूरे से हल्के भूरे रंग का होता है। तन्तु रचना के साथ-साथ इसमें गहरे रंग की सूक्ष्म रेखाएँ होती हैं। यह चिकनी साधारण कठोर, हल्की (आ.घ., 0.49, भार, 480-512 किग्रा./घमी.), सरल दानों सहित तथा समान-तन्तु रचना वाली, देवदार के समान गंध वाली होती है। इसे सरलता से पकाया जा सकता है; हरी लकड़ी को ही मुख्य रूप से पकाया जाता है। सागौन की तुलना में इमारती लकड़ी के रूप में इसके प्रतिघात गुण इस प्रकार हैं: भार, 75, गहतीर के रूप में शक्ति, 70, शहतीर के रूप में अनम्यता, 80, बल्ली के रूप में उपयोगिता, 75; आघात-प्रतिरोध क्षमता, 60, आकार की स्थिरता, 85, अपरूपण, 65; कठोरता, 60 (Trotter, 1944, 243)।

यह भारत में पाई जाने वाली शंकुधारी लकड़ियों में सबसे अधिक टिकाऊ है, तथा इसके लिए किसी प्रकार के प्रतिरोधी उपचार की आवश्यकता नहीं पड़ती। इसे सरलता से चीरा, चिकनाया तथा मशीन में चलाया जा सकता है। देवदार की लकड़ी की अपेक्षा यह अधिक उपयोगी है, क्योंकि इसमें कोई तेल नहीं टपकता है जिसे इस पर पेण्ट तथा पॉलिश की जा सकती है। यह उच्च कोटि की इमारती लकड़ी है, अतः मकानों के बनाने में इसकी बहुत माँग है। भीतरी कार्यों, जैसे विडकियों की चोखटों, छतों, दरवाजों के दिल्लों तथा फर्शों के लिए यह देवदार की अपेक्षा अच्छी होती है। बाह्य कार्यों, जैसे मौसमी तगनों, झिलमिली, पुलों के लिए इसका उपयोग किया जाता है; रेलवे के स्लीपरो में इसका उपयोग देवदार के समान किया जाता है। साधारणतया इसका उपयोग माज-मज्जा के लिए किया जाता है यह होल्डर बनाने के लिए अत्यन्त उपयोगी है लकड़ी द्वितीय कोटि की पेन्मिले तथा वेटरी पृथक्कारकों के लिए भी उपयोगी है। लकड़ी को लोवान के रूप में जलाया जाता है (Trotter, 1944, 85, Pearson & Brown, II, 1021; Rehman & Ishaq, *Indian For. Leaflet*, No. 66, 1945, 2, No. 14, 1942, 2)।

वृक्ष के स्थानीय तथा बड़े-बड़े फँसे हुए होने में किसी भी विशेष स्थान में लकड़ी की अत्यधिक सम्पत्ति नहीं होती है। गडवाल के नबाली तथा नवगिरि वनों में कुछ सम्पत्ति होती है; चम्पा, कुल्लू, हिमाचल प्रदेश के शिमला क्षेत्र तथा उत्तर प्रदेश में जानमार में मध्यम सम्पत्ति होती है।

ताजी हरी पत्तियों के भाप आसवन से हल्का भूरा, तरल, मुग्नित तेल प्राप्त होता है (उपलब्धि, 0.5-0.8%)। इसके गुण निम्नलिखित हैं: आ.घ.  $30^{\circ}$ , 0.87;  $n_D^{30}$ , 1.479;  $[\alpha]_D$ , +41.72°; अम्ल मान, 0.68; नाव. मान, 10.71; ऐनीटिनी-

करण के बाद नाव. मान, 41.4. तेल के निम्न क्वथन-कारी प्रभाज में मुख्यतः *d*-सैबिनीन पाया जाता है। इसके अतिरिक्त  $\alpha$ -पाइनीन, डाइपेटीन तथा टर्पिनीन भी पाये जाते हैं। उच्च क्वथनकारी प्रभाज में दो सेस्क्वीटर्पीनों का मिश्रण होता है, जिसमें से एक दक्षिण ध्रुवण घूर्णक है तथा दूसरा वाम ध्रुवण घूर्णक; वाम ध्रुवण-घूर्णक सेस्क्वीटर्पीन ऐल्कोहल भी पाया जाता है। इसमें  $\gamma$ -टर्पिनीनोले की सम्भावित उपस्थिति महत्वपूर्ण है, क्योंकि इसे किसी भी प्राकृतिक मगध तेल से पृथक् नहीं किया जा सका है। तेल में स्वतन्त्र अथवा संयोगिक रूप में प्रोपियानिक, कैप्रोइक तथा लारिक अम्ल पाये जाते हैं [Finnemore, 28; Simonsen, *Indian For. Rec.*, 1923, 10(1)].

**कु. लूसीटानिका मिलर सिन. कु. ग्लाउका लामार्क**  
C. lusitanica Mill. मेक्सिकन साइप्रस, गोआ साइप्रस

ले.-कू. लूसीटानिका

D.E.P., II, 646, Fl. Br. Ind., V, 645.

यह पश्चिमी घाटों की अत्यन्त उपजाऊ मिट्टी में पैदा होने वाला सदावहार वृक्ष है। इसकी शाखाएँ फैली हुई तथा टहनियाँ निलम्बी होती हैं।

कु. लूसीटानिका की पत्तियों तथा अकुरों के भाप आसवन से एक ऐरोमैटिक तेल प्राप्त होता है (उपलब्धि, 0.25%)। इसकी गंध नीबू तथा चीड़ से मिलती-जुलती होती है। इसमें निम्नलिखित गुण होते हैं: आ.घ., 0.8723,  $[\alpha]_D$ , +9°10', अम्ल मान, 1.0, नाव. मान, 9.8, ऐसीटिलीकरण के पश्चात् नाव. मान, 26.6, विलेयता, 90% ऐल्कोहल के तीन आयतन में एक आयतन तेल के टर्पीन प्रभाज (64%) में  $\alpha$ -पाइनीन, 22;  $\Delta^3$  कैरीन, 18; डी-लिमोनीन, 8%; तथा कैम्फीन, माडमीन, मायरमीन तथा  $\alpha$ -टर्पिनीन की थोड़ी मात्राएँ पाई जाती हैं। यह इत्रों के स्थिरीकारक के रूप में उपयोगी है (Finnemore, 28, Poucher, I, 153)।

वैर. बेंथामाई कारियेरे की लकड़ी कागज की लुगदी बनाने के लिए उपयोगी होती है (*For. Abstr.*, 1946, 7, 497)।

C. glauca Lam., var. *benthami* Carr.

**कु. सेम्परविरेंस लिनिअस** C. sempervirens Linn.

मेडीटेरेनियन साइप्रस

ले.-कू. सेम्परविरेंस

D.E.P., II, 646, Fl. Br. Ind., V, 645

म.-मुरह्व; हि-मार, सरन; न.-मस्त्रोक; त. तथा मल-मुरम, चुरम.

यह सदावहार वृक्ष है जो भारत में 30 मी. तथा भूमध्य सागरीय देशों में 45 मी. ऊँचा होता है। इस वृक्ष की दो प्रमुख किस्में हैं जिनके नाम हैं: वैर. हॉरिजण्टेलिस (मिलर) गॉर्डन तथा वैर. स्ट्रिक्टा एटन (वैर. फास्टीगियेटा हेन्मन, पिरामिडेलिस निमान). पहली जंगली किस्म है तथा इसमें फँसी हुई शाखाएँ होती हैं। यह बड़े-बड़े पहाड़ों पर पायी जाती है। दूसरी किस्म अधिकायतन: बगीचों में लगायी जाती है, इसमें ऊँच

शाखाएँ तने के लगभग समान्तर होती हैं जिससे वृक्ष सँकरा सूची स्तम्भीय आकार का हो जाता है (Troup, III, 1161).

वृक्ष को बीजों द्वारा उपजाया जाता है जो पर्याप्त समय तक अंकुरणक्षम रहते हैं. पौधे वक्साँ में लगायी जाती है. जब ये कुछ ऊँची हो जाती है, तो इन्हें छेद करके निकाल लेते हैं तथा 3-4 वर्ष की हो जाने पर इनका पुनःरोपण कर देते हैं. वृक्ष अच्छे जल-निकास की भूमि में अच्छी प्रकार से विकसित होता है. इसकी लकड़ी पीली अथवा हल्की भूरी, सुगन्धित, साधारण कठोर (भार, 480-592 किग्रा./घमी.), सूक्ष्म तन्तु रचना वाली, सरलता से गद्दी जाने योग्य तथा अत्यधिक टिकाऊ होती है. इसका उपयोग मकान तथा सज्जा-सामग्री बनाने के लिए किया जाता है. यह वक्साँ तथा घरेलू वस्तुओं को बनाने के लिए भी उपयोगी है. यह कीड़ों को प्रतिकर्षित करती है. लकड़ी तथा फल स्तम्भक तथा कृमिहर होते हैं (Kirt. & Basu, III, 2379).

वैर. फास्टीगियेटा की पत्तियों तथा अग्रस्थ शाखाओं के भाग आसवन से साइप्रस का तेल प्राप्त होता है. यह पीला, श्यान द्रव (उपलब्धि, 0.2-1.2%) है, जिसमें विशेष प्रकार की ऐरोमैटिक गंध होती है. जर्मन तेल के स्थिरांक इस प्रकार है: आ.घ., 0.88-0.90,  $[\alpha]_D$ , +4° से +18°; अम्ल मान, 1.5-3.0; एस्टर मान, 13-22; 90% ऐल्कोहल के 2-7 आयतनों में यह तेल विलेय है. 'शिमेल एण्ड कम्पनी' द्वारा विश्लेषित तेल के नमूने से निम्नलिखित यौगिक प्राप्त हुए हैं: टर्पीन (मुख्यतः कैम्फोन तथा सिल्वेस्ट्रीन), 65; साइमीन, 1-2; ऐल्कोहल, 8; टर्पिनाइल एस्टर, 8; साइप्रस कैम्फर (C<sub>15</sub>H<sub>26</sub>O), 15; तथा कीटोन, 1%. उच्च वन्यनीय प्रभाज में केडिनीन भी उपस्थित रहता है. आसवन-अवशेष में लैव्डानम के समान गंध होती है, तथा यह इत्र उद्योग में स्थिरीकारक के रूप में उपयोगी है. इसमें सेस्क्वीटर्पीन ऐल्कोहल भी उपस्थित होता है (क्वथनांक, 136° और 138°/4-5 मिमी.) एस्टर के रूप में उपस्थित टर्पिनोल में टर्पिनोल-4 के अंग पाये जाते हैं. तेल का अन्तःश्वसन द्वारा कुकुर खाँसी में उपयोग किया जाता है, परन्तु इसकी प्रभावोत्पादकता प्रमाणित नहीं है (Fin-nemore, 27; Parry, I, 35).

कु. सेम्परविरिन्स के बिना बीजों वाले शंकुओं से एक प्रकार का ईथरीय तेल प्राप्त होता है (उपलब्धि, 0.415%), जिसमें पत्तियों के तेल के नमान गंध होती है (Fin-nemore, 28).

इसकी लकड़ी के आसवन से 2.55% तेल प्राप्त होता है, जिसके गुण निम्नलिखित हैं: आ.घ.<sup>15</sup>, 0.9538;  $[\alpha]_D$ , 5.32° n<sub>D</sub>, 1.4995; अम्ल मान, 1.40; एस्टर मान, 23.15; ऐसीटिलीकरण के पश्चात् एस्टर मान, 40.68; फार्माइलीकरण के पश्चात् एस्टर मान, 70.14; 90% ऐल्कोहल के 4-7 आयतन में तेल विलेय है (कभी-कभी हल्की-सी अविलेयता रहती है) किन्तु 80% ऐल्कोहल के 20 आयतनों में बिना किसी अविलेयता के विलेय है (Chem. Abstr., 1936, 30, 4625).

वैर. हॉरिजण्टेलिस के विभिन्न भागों में उपस्थित ईथरीय तेल की मात्रा इस प्रकार है: शंकु (कच्चे), 0.07; शूचिकाएँ, 0.12; हरी डंडी, 0.21; तथा नीली शूचिकाएँ, 0.16% (Wehmer, I, 51).

वैर. फास्टीगियेटा के बीजों से बसीय तेल की थोड़ी-सी मात्रा प्राप्त होती है, परन्तु वैर. हॉरिजण्टेलिस के बीजों से 10.8% बसीय तेल प्राप्त होता है (Wehmer, loc. cit.).

कु. मैक्रोकार्पा हाटवेग, कु. कैशमेरिआना रायल (सम्भवतः कु. टोरुलोसा का एक प्रकार) तथा कु. फुनेब्रिस एण्डलिखर (वीपिंग साइप्रस) को साधारणतया शोभाकारी पौधों के रूप में उपजाया जाता है. कु. फुनेब्रिस एक सदावहार वृक्ष है, जिसका मूलस्थान चीन है. इसे मुख्यतः पूर्वी हिमालय में मन्दिरों तथा मठों के पास लगाया जाता है. इसकी लकड़ी साधारण कठोर (भार, 544 किग्रा./घमी.) टिकाऊ तथा सघन दानेदार होती है. चीन में इसका उपयोग सामान्य रचना-कार्यों तथा नावों की छतों तथा उसके पेटे को बनाने के लिए किया जाता है (Dallimore & Jackson, 271).

var. *horizontalis* (Mill.) Gordon; var. *stricta* Ait.; var. *fastigiata* Hansen; *pyramidalis* Nym.; *C. macrocarpa* Hartw.; *C. cashmeriana* Royle; *C. funebris* Endl.

### कुम्बी - देखिए केरिया

कुरीमिया वालिश (सेलास्ट्रेसी) KURRIMIA Wall.

ले. - कुरीमिया

यह दक्षिण-पूर्व एशिया और मलेगिया में फैले हुए वृक्षों का एक वंश है. इसकी दो जातियाँ भारत में मिलती हैं.

*Celastraceae*

कु. इंडिका (वेडोम) गैम्बल सिन. कु. वाइपाटिटा एम. लासन; कु. पैनिकुलटा एम. लासन (फ्लो. त्रि. इं.) अंशतः नान वालिश K. indica (Bedd.) Gamble

ले. - कु. इंडिका

Fl. Br. Ind., I, 622; Fl. Madras, 207.

त. - काडाप्ला.

यह अनामलाई, पश्चिमी घाटों के सदाहरित वनों, त्रावनकोर और त्रिनेवेलि की पहाड़ियों में 900-1,800 मी. की ऊँचाई पर पाया जाने वाला, बड़ी-बड़ी, चमिल, स्पष्टतः शिराओं से युक्त पत्तियों वाला एक विशाल वृक्ष है. इसके फूल फीके पीले रंग के और संपुटिका 3.75 सेमी. लम्बी दो बराबर की आयतरूप पालियों से युक्त होती हैं.

कु. इंडिका की लकड़ी (भार, 544-688 किग्रा./घमी.) फीके घूसर-भूरे रंग की और साधारण कठोर होती है. मलेगिया में पाई जाने वाली इससे सम्बद्ध एक जाति कु. पैनिकुलटा वालिश एक्स एम. लासन की लकड़ी खम्बों, दंडों और फर्ग पर विछाने के लिए पटिया के रूप में प्रयुक्त की जाती है. इसका फल खाद्य है परन्तु लुगदी स्वादहीन बताई जाती है (Gamble, 177-78; Burkill, II, 1288; Corner, I, 190).

*K. bipartita* M. Laws.; *K. paniculata* M. Laws.



कु. रोवस्टा (रॉक्सवर्ग) कुर्ज सिन. कु. पुल्केरिमा  
वालिंग एक्स एम. लासन K. robusta (Roxb.) Kurz.

ले. - कु. रोवस्टा

Fl Br. Ind, I, 622. Fl. Assam, I, 270.

असम - हिगुरि; खासी - दिएंग-मात-वेई; दिएंग-सोह-गाग  
यह उत्तरी बगाल, असम, खासी पहाड़ियों और दक्षिणी  
अण्डमान द्वीप में पाया जाने वाला, अंडाकार शिखर युक्त और  
फैली हुई शाखाओं वाला, 1.5 मी घेरे और 27 मी. तक  
ऊंचा एक विंगल वृक्ष है इसकी पत्तियाँ आयतरूप, भालाकार,  
10-17.5 सेमी × 2.5-5 सेमी, होती हैं; फल 3.7-5  
सेमी. लम्बे, एककोशिक और एक बीजधारी होते हैं इसकी  
लकड़ी (भार, 704-768 किग्रा/घमी) लाल-भूरे रंग की  
और मृदु ऊतकों की सघन सकेन्द्री रेखाओं से युक्त तथा स्थूल  
दानेदार, काष्ठरेखित होती है यह भंगुर बतलाई जाती है और  
टिकाऊ नहीं होती; मलाया में यह बक्से आदि बनाने के लिए  
अच्छी ममभी जाती है (Burkull, II, 1288).  
*K. pulcherima* Wall. ex M. Laws.

कुर्ची - देखिए होलोरेना

कुरुपिता आब्लेट (लेसिथिडेसी) COUROUPITA Aubl.

ले - कौरुपिता

Benthall, 257.

यह वृक्षों की लगभग 15 जातियों का वंश है. ये जातियाँ  
दक्षिणी अमेरिका और वेस्ट इंडीज में पाई जाती हैं. कु.  
गायनेन्सिस आब्लेट, 'कैनन-वाल ट्री', भारत में अक्सर वनस्पति  
उद्यानों में मिलता है. इसके तने के ऊपरी भाग और प्रमुख  
शाखाओं पर विचित्र आकार के विशाल फूल गुच्छों में लगते हैं,  
जिसे गुलाबी, वैगनी, सफेद और पीले रंगों का सुहावना संयोग  
दिखाई देता है. इसके पुकेमर आपस में जुड़कर एक पट्ट-मा  
बनाते हैं जो अण्डाणव की जड़ से उठकर अपने बीच में स्थित  
स्त्री केसर के ऊपर झुक जाता है. इसका फल अस्फोटी, भूरा,  
गोलाकार, लगभग मनुष्य के सिर के बराबर होता है; उसके  
ऊपर का छिलका चर्मिल या काष्ठमय होता है और इसके  
भीतर खट्टी गंधवाले गूदे में बहुत से बीज संस्तरित रहते हैं.  
इस फल को पकने में 8-9 महीने लगते हैं. फलों के आवरणों को  
वर्तनों की तरह उपयोग में लाते हैं. कहा जाता है कि हृत्वी लोग  
इसके गूदे को खाते हैं और उससे एक पेय बनाते हैं. इस वृक्ष का  
प्रवर्धन बीजों द्वारा किया जाता है (Bailey, 1947, I, 871).  
*Lecythis guianensis* Aubl.

कुलंग - देखिए पक्षी

कुसुम - देखिए श्लाइकेरा

कंकड़े CRABS

व. - कांकड़ा; म. - गेकड़ा; क. - एडी, नल्लि; मल. और  
त. - नण्डू.

कंकड़ों (वर्ग, क्रस्टेशिया, गण, डैकापोडा; उपगण, वेंक्युरा)  
की पहचान उनके बहिर्काल (पृष्ठ वर्म) से जो शल्की पदार्थों  
में कैल्सीय पदार्थों के स्थापन से बनता है, तथा छोटे उदर से  
जो शिरोवक्ष के नीचे आकुचित अवस्था में रहता है, की जाती है  
शल्की बहिर्काल, सिर और वक्षीय भागों के ऊपर रक्षावरण  
का कार्य करता है. अधिकांश कंकड़े समुद्री हैं किन्तु कुछ मृहानों,  
नदियों और तालावों में भी पाये जाते हैं. कंकड़ों को कुछ जातियाँ  
भूमि पर भी रहने लगी हैं किन्तु क्लोम तन्तुओं को साँस  
लेने में सुविधा प्रदान करने के लिए उन्हें सदैव नम रखने की  
आवश्यकता पड़ती है अतः ये जल के निकट रहते हैं. क्रस्टेशिया  
के अन्य सदस्यों की भाँति कंकड़े भी समय-समय पर अपनी  
खोल गिरा कर फिर से थोड़े ही समय में नई खोल धारण  
कर लेते हैं जिसके भीतर उनका बढ़ता हुआ शरीर आ सके

कंकड़ों की कई जातियाँ खाद्य हैं और उनका मांस अत्यन्त  
स्वादु होता है इसीलिए भारत के तटीय नगरों में इन्हें बड़े  
पैमाने पर पकड़कर बाजारों में बेचा जाता है. भारत के प्रमुख  
खाद्य कंकड़ों में, स्काइला सेरेटा, नेपच्यूनस पेलागिकस; ने.  
सैनगिनोलैण्डस; चारिबडिस क्रूसीफिर, वरुना लिटरेटा; पैराटेलफूसा  
स्पिनियोरा; पै. हाइड्रोड्रोमस; और पै. जैक्वीमोंटाई उल्लेखनीय हैं

स्काइला सेरेटा फोस्केल (व - नोना कांकड़ा) भारत-प्रधान्त  
महासागर के क्षेत्र में पाया जाता है और भारत का सर्वमान्य  
खाद्य कंकड़ा है जो मृहानों, रके जलो, मैग्रीवी दलदलो, और  
कभी-कभी शुद्ध जलों में पाया जाता है. यह बगाल के डेल्टा  
प्रदेशों में प्रचुर मात्रा में पाया जाता है और बहुधा पानी के  
नीचे विलों में रहता है. पृष्ठवर्म के आर-पार इस जाति के  
कंकड़ों की लम्बाई 20 सेमी तक होती है और यह भारत में उत्तम  
अन्य जातियों में सबसे बड़ी और पुष्ट मानी जाती है. इसमें  
भी बड़े, 37.5-45 सेमी. आकार तक के स्काइला, चिल्का  
भील में देखे गये हैं. ये मानसून के महीनों में प्रजनन करते  
हैं. गर्मी के महीनों में इनका शिकार किया जाता है तब  
इनकी इतनी बहुतायत हो जाती है कि कुछ मँकरी-खाड़ियों और  
गंगा के डेल्टा में बिना किसी कठिनाई के प्रचुर मात्रा में इन्हें  
पकड़ा जा सकता है (Holla, *Curr. Sci.*, 1934-35, 3, 543,  
Chopra, *J. Bombay nat. Hist. Soc.*, 1939, 41, 224;  
*Agric. Marketing in India, Marketing Ser.*, No. 24,  
*Preliminary guide to Indian fish, fisheries, methods of  
fishing and curing*, 1941, 70).

नेपच्यूनस पेलागिकस लिनिअस और ने. सैनगिनोलैण्डस हर्स्ट,  
स्काइला सेरेटा की तरह तैरने वाले कंकड़े हैं जो अधिकतर  
समुद्री या खारे पानी में पाये जाते हैं चिल्का भील में ने.  
पेलागिकस का बड़ा मध्या में शिकार किया जाता है जहाँ यह  
वर्ष में कुछ समय के लिए स्वच्छ जल में रहने का आदी हो  
गया है. ने. सैनगिनोलैण्डस (मल. - कन्नूनाडू) माधारणतः  
तमिलनाडु और बम्बई के तटवर्ती क्षेत्रों में पाया जाता है.  
इसकी दो जातियाँ खोल के आर-पार लगभग 12.5-15 सेमी.  
तक लम्बी होती हैं (Chopra, loc. cit.; Rai, *J. Bombay  
nat. Hist. Soc.*, 1933, 36, 892; Chidhambaram &  
Raman, *Indian Fmg.*, 1944, 5, 454).

वरुना लिटरेटा फेनीमिकस (व. - चित्ती कांकड़ा) एक  
छोटा कंकड़ा है, जिसकी खोल 5 सेमी. में अधिक नहीं बढ़ती

और जो अग्रणीत सस्या में गंगा नदी के डेल्टा में पाया जाता है। यह बहुधा तटवर्षों के पाम या तालाबों के किनारों में बिल बनाकर रहता है। मई और जून के गर्म महीनों में जब तालाबों का पानी सूखने लगता है तो कंकड़े नम भागों में एकत्रित हो जाते हैं, जहाँ इन्हें आसानी से हाथ से या छोटे-छोटे तिकाने जालों में पकड़ा जा सकता है। छोटे आकार के कारण इमका कोई व्यापार नहीं होता फिर भी स्थानीय उपयोग के लिए बंगाल में इसे प्रचुर मात्रा में पकड़ा जाता है (Hora, loc. cit.).

**पैराटेलफूसा स्पिनिगेरा वुडमैसन** (ब - पाती-काँकड़ा) बंगाल में तालाबों, पोखरों और नदियों के किनारे काफी सरया में पाया जाता है। इसकी खोल का आकार लगभग 7-5 सेमी होता है। इस वृक्ष की दो अन्य जातियाँ तमिलनाडु और महाराष्ट्र में पाई जाती हैं। तमिलनाडु में हस्तान्तरित जिलों का सामान्य खाद्य कंकड़ा **पै. हाइड्रोड्रोमस** हवर्टे मार्च, अप्रैल और मई के महीनों में पकड़ा जाता है। यह पोखरों और नहरों के किनारे कीचड़ में गहरे बिल बनाकर रहता है। **पै. जैक्वीमोंटाई** रथवून महाराष्ट्र में बहुत अधिक सरया में पकड़ा जाता है। यह बड़े आकार का होता है और कभी-कभी इमकी खोल 12-0 सेमी. तक होती है (*Agric Marketing in India, Marketing Ser., No. 24, loc. cit.*).

एक अन्य तैरने वाला कंकड़ा, **चारिवाडिस क्रूसीफिर** तमिलनाडु में पाया जाता है जिसकी खोल अत्यधिक रंगीन (आडी-तिरछी रंग की रेखाएँ) होती है।

**बिरगस लैट्रो** (गण, डैकापोडा; उपगण, ऐनोमुरा) को भारतीय-भूमि कंकड़ा भी कहते हैं। यह हिन्द महासागर के सैण्टीनेल द्वीपों में पाया जाता है। यह अन्य कंकड़ों से कुछ भिन्न है क्योंकि इसका उदर असमित होता है और उस पर कठोर पपड़ी नहीं चढ़ी रहती। यह काफी बड़े आकार का हो जाता है और पेड़ों से गिरे हुए नारियलों को खाकर रहता है अपना भोजन प्राप्त करने के लिए यह नारियल के पेड़ों पर भी चढ़ जाता है। इसके मांस में बसा अधिक होता है और यह अत्यन्त स्वादिष्ट माना जाता है।

कंकड़ा एक कायर प्राणी है जो थोड़े से ही खतरे का आभास पाकर अपने बिल में या दराज में छिप जाता है। पीछा करने पर बचने का उपाय न देख कर यह अपने आक्रमणकारी को डगाने के लिए पिछली टांगों पर गड़ा होकर अपने बड़े-बड़े पंजों को हिलाता है। यदि एक द्वार किसी वस्तु को अपने शक्तिशाली पंजों से पकड़ ले तो वह उसे छोड़ता नहीं। मछल कंकड़ों की इन आदत का लाभ इमें पकड़ते समय उठाते हैं। इसके नामने जो भी भोजन आता है चाहे मृत हो या जीवित उसे वह खा जाता है। यद्यपि जीवित प्राणी इसे विशेष प्रिय है। सामान्यतः ये अपनी जाति को भी खा जाते हैं। ये अति-भक्षी हैं और शक्ति मत्तियों तथा पकड़ी गई मछलियों को अत्यधिक हानि पहुँचाते हैं। कंकड़े पर-भक्षी मछलियों और आवटोपन के शिकार बनते हैं।

**जीवनचक्र**—अंडों को तोड़ कर निकले हुए छोटे-छोटे बच्चे देखने में बड़े कंकड़ों से सर्वथा भिन्न लगते हैं। उदाहरणार्थ समुद्र के किनारे रहने वाले कैरसीनस मैयनस का लारवा पार-भासी और लगभग 1-25 मिमी. लम्बा होता है। कुछ घंटों के अन्दर ही यह अपनी ऊपरी खोल को उतार फेंकता है और

जोगिया रूप धर लेता है। इस रूप में वह पानी की सतह पर तैरता है और छोटे-छोटे जीवों और पोषकों को अपना भोजन बनाता है। कई बार कंचुली उतारता हुआ यह आकार में बढ़ता है और शीघ्र रूपान्तरित होने पर मैंगालोपा अवस्था में पहुँच जाता है। इस अवस्था में यह देखने में युवा कंकड़े की तरह लगता है परन्तु इसका उदर कुछ फैला हुआ रहता है। युवा कंकड़े की भाँति इसका उदर शिरोवक्ष के नीचे नहीं रहता। इस के कुछ उपाग भी रहते हैं जो तैरने के लिए आवश्यक हैं। इस समय यह पानी की सतह के नीचे जाकर पुनः कंचुली उतारता है और छोटे कंकड़े के रूप में जो लगभग 3 मिमी. लम्बा होता है आ जाता है। अति भक्षण करके और बार-बार कंचुली उतार कर यह युवा कंकड़ा बन जाता है।

कंकड़े का वहिककाल इतना कठोर होता है कि यह शरीर की वृद्धि के साथ नहीं बढ़ पाता। अतः इसे समय-समय पर गिराने की आवश्यकता पड़ती है। इमका कवच कुछ स्थानों से फट जाता है अग शिथिल हो उठते हैं और वे खोल तथा उपागों को अक्षत छोड़कर निकल आते हैं। इस प्रकार कवच गिराने के पूर्व उमके नीचे एक नई खाल का जन्म होता है। कंकड़ा इस लचौली नई खाल में अपने आकार को बढ़ाता है और इस अवधि में यह शत्रुओं के भय से छिपा रहता है। मुलायम और लचौली ऊपरी खाल धीरे-धीरे कठोर हो जाती है और इसकी वृद्धि तब तक के लिए रुकी रहती है जब तक आकार में पुनः वृद्धि न हो। उम समय सारी क्रिया की पुनरावृत्ति होती है। कठोर वहिककाल न केवल वाहरी जानवरों से इमकी रक्षा करता और नाजूक आंतर्गिक अंगों को सहारा देता है बल्कि मांसपेशियों को संयोजित करके भी रखता है। जिनमें यह चलता-फिरता है। यदि शत्रु से लड़ते समय इसका कोई अंग कट कर गिर जाता है तो कुछ ही समय बाद नया अंग फिर निकल आता है जो मूल अंग के समान ही सक्रिय होता है।

**कंकड़े का शिकार**—बंगाल के निचले भाग के डेल्टा क्षेत्रों में कंकड़ों को प्रचुर मात्रा में पकड़ा जाता है। किमी मँकरी घाटी के दोनों ओर एक रस्सी फैलाई जाती है जिनका एक सिरा किनारे पर किसी खम्भे से तथा दूसरा सिरा विपरीत सिरे पर दूसरी ओर एक नाव से बाँध दिया जाता है। रस्सी को भारी बनाने के लिए थोड़ी-थोड़ी दूरी पर उममें ईंट या पत्थर के भारी टुकड़े बाँध दिये जाते हैं। इन ईंटों के बीच मरी मछलियाँ चारे के रूप में लटका दी जाती हैं। प्रत्येक चारे को एक ढीले फदे में इस प्रकार बाँधा जाता है कि जब उसे खींचा जाय तो फदा कम जाय। कंकड़ा चारे की ओर आकर्षित होकर रस्सी को अपने पंजों में दबोचता है। जब रस्सी कंकड़ों के भार से भारी हो जाती है तो उसे खींच कर निकाल लिया जाता है। महाराष्ट्र में भी इसी प्रकार से कंकड़े पकड़े जाते हैं।

बंगाल में एक अन्य विधि द्वारा भी छोटे पैमाने पर कंकड़े पकड़े जाते हैं। एक वाँस की डडी में लोहे का कुन्द आँकड़ा लगाकर डडी को कंकड़ों के विलों में ऊपर-नीचे घुमाते हैं। कंकड़ा आँकड़े में फँस जाता है और उसे बाहर खींच लिया जाता है। खींचते समय कंकड़ा प्रबल प्रतिरोध करता है जिनमें उसके अंग भी टूट जाते हैं।

तमिलनाडु के, विशेष रूप से हस्तान्तरित जिलों में प्रयोग होने वाली विधि इममें कुछ भिन्न है। एक लम्बी छड़ जिनके

एक सिरे पर गाँठ निकली रहती है, बाँस के एक खोखले टुकड़े में डाली जाती है जिससे छड़ आसानी से टुकड़े में ऊपर-नीचे आ-जा सके। निचले सिरे को गाँठ को आवश्यकतानुसार एक रस्सी लपेट कर पक्का कर लिया जाता है जिससे नली फिसल कर गिरे नहीं। इस औजार को केंकड़े के विल में डालते हैं और जब केंकड़ा निचले भाग को अपने पंजों से दबोच लेता है तो नली को नीचे खींच कर चोला से दवा दिया जाता है। इस प्रकार दवे हुए केंकड़ों को औजार सहित बाहर निकाल लेते हैं (Hora, *Curr. Sci.*, 1934-35, 3, 544).

उथले पानी में केंकड़ों का शिकार जाल से किया जाता है। केंकड़ों को बंगाल में मई-जून तक, मद्रास में मार्च-जून तक और महाराष्ट्र में अगस्त-अक्टूबर तक पकड़ा जाता है (Reddy, *Curr. Sci.*, 1936-37, 5, 178; Rai, loc. cit.).

संघटन - स्काइला के खाद्य भाग का संघटन इस प्रकार है: आर्द्रता, 83.5; प्रोटीन, 8.9; वसा, 1.1; कार्बोहाइड्रेट, 3.4; खनिज पदार्थ, 3.2; कैल्सियम, 1.37; तथा फॉस्फोरस, 0.15%; लोहा, 21.2 मिग्रा./100 ग्रा.; कैरोटीन (अंतर्राष्ट्रीय विटामिन ए की इकाई), 1,300/100 ग्रा. केंकड़ों की मांसपेशियों में ताँबा, 0.57 मिग्रा./100 ग्रा.; विटामिन बी<sub>1</sub>, 140 माग्रा./100 ग्रा.; विटामिन बी<sub>2</sub>, 350 माग्रा./100 ग्रा.; निकोटिनिक अम्ल, 3 मिग्रा./100 ग्रा.; विटामिन सी, 13 मिग्रा./100 ग्रा.; और विटामिन ए की भी कुछ मात्राएँ पाई गई हैं (Hlth Bull., No. 23, 1941, 41; *Nutrit. Charts*, Heinz & Co., 1942, 26).

भारतीय भूमि के केंकड़े (विरगस लैट्रो) के शरीर की वसा में आक्टानोइक, 1.5; डैकानोइक, 5.3; लारिक, 47.5; मिरिस्टिक, 19.0; पामिटिक, 13.1; और स्टीरैरिक अम्ल, 1.7% (आणविक); असंतृप्त C<sub>14</sub> अम्ल, 0.7; C<sub>16</sub> अम्ल, 2.2; C<sub>18</sub> अम्ल, 6.8; और C<sub>20-22</sub> अम्ल, 2.2% (आणविक) पाये गये। इसमें उपस्थित लगभग 66% संतृप्त ग्लिसराइड वसा-अम्लों का संघटन नारियल के तेल में उपस्थित ग्लिसराइडों के समान है। यह उन उदाहरणों में से एक है जिसमें वसा पशुओं में संश्लेषण क्रिया से न बन कर मुख्यतः भोजन के स्वांगीकरण से एकत्रित होती है (Hilditch, 1947, 296).

जापान तथा अमेरिका में केंकड़ों के मांस को डिब्बाबंदी की जाती है। केंकड़ों को 15-20 मिनट तक उबलते जल में रखा जाता है और फिर कवच तथा पाचक-अंगों को अलग कर लिया जाता है। मांस को पहले पानी से, फिर लवण-जल (1%) से धोया जाता है। इस धुले हुए मांस को निचोड़ कर बचे हुए जल को विलग कर दिया जाता है और फिर डिब्बों में, जिनके चारों ओर पार्चमेंट की तह लगी रहती है, बंद कर दिया जाता है। 100° पर डिब्बों के अन्दर की हवा निकालकर उनके ढक्कन बन्द कर दिये जाते हैं। इन बन्द डिब्बों को एक घंटे तक रिटार्ट में दावानुकूलित वाष्प में पकाया जाता है। केंकड़ों की डिब्बाबंदी हिमीकरण विधि से भी की जाती है (Tressler, 564; Jacob, II, 297).

चिओनैक्टोस फेलेजियम फेनीसिकस नामक केंकड़ों के मांस (बंद डिब्बों) का अंतर्राष्ट्रीय व्यापार में प्रमुख स्थान है। फेन्सर मैजिस्टर और कारसीनस मैयनस केंकड़ों के मांस को भी डिब्बों में बंद किया जाता है (*Chem. Abstr.*, 1942, 36, 2338).

इसके खोल में एक लाल वर्णक पदार्थ, एस्टाजथिन होता है जो क्षारीय जल-अपघटन पर ट्रेटाकैरोटीन का एक टैट्रा-कीटोन, ऐस्टैसिन, बनाता है (Karrer, 696).

यद्यपि केंकड़े में मांस का पोषक मान मछली के मांस से कुछ कम है फिर भी इसमें कुछ असाधारण आहार-गुण और औषधीय गुण पाये जाते हैं। महाराष्ट्र और दक्षिणी प्रदेशों में केंकड़े की कड़ी दमा और दीर्घकालीन ज्वर की प्रसिद्ध औषधि मानी जाती है। स्काइला और नेपच्यूनस के सूप बलवर्क माने जाते हैं। पैराटेलफूसा का सूप सर्दी के उपचार में काम आता है। विरंजित करने के बाद केंकड़ों के कवचों का चूर्ण बनाया जाता है। यह चूर्ण मृगियों और सुअरों का खाद्य है। इस चूर्ण को खाद के रूप में भी काम में लाते हैं (Chidhambaram & Raman, loc. cit.; Chopra, loc. cit.).

भारत में केंकड़ों को पकड़ने का उद्योग इतना अधिक व्यापक और महत्वपूर्ण नहीं है जितना कि भीगों का। 1948-49 में तमिलनाडु में 75.9 टन केंकड़े पकड़े गये, जिनका मूल्य 9,371 रु. था।

*Crustacea; Decapoda; Brachyura; Scylla serrata* Forsk.; *Neptunus pelagicus* Linn.; *N. sanguinolentus* Herbst; *Varuna litterata* Fabr.; *Paratelphusa spinigera* Woodmason; *P. hydrodromus* Herbst; *Paratelphusa jacquemontii* Rathbun; *Charybdis crucifer*; *Birgus latro*; *Anomura; Chionectes phalangium* Fabr.; *Cancer magister; Carcinus maenas*

## केंचुए EARTHWORMS

Fn. Br. Ind., *Oligochaeta*.

वं. - केंचु; म. - गांडूल; गु. - एलास्युं; ते. - वानयामु; त. - मनपुजु; मल. - नानऊल, मन्नेरा; क. - मन्नुहलू. पंजाब - गंडोआ। यह खण्डित शरीर का एक लम्बा कृमि है (संघ - एनिलिडा; गण - आलिगोकीटा) जिस पर कहीं-कहीं छोटे-छोटे काइटिनी शूक रहते हैं। प्रथम और अन्तिम खण्ड को छोड़कर ये शूक सभी खण्डों पर पाये जाते हैं और ये संचलन में सहायक हैं। इसका सिर ऊपर से देखने पर शरीर के अन्य भागों से स्पष्ट रूप से पृथक् नहीं जान पड़ता। मुख सिर के अग्र भाग में प्रक्षेपी होठ या पालि के नीचे होता है। केंचुओं के आँखें नहीं होती हैं ये प्रकाश-संवेदी होते हैं। इनके श्रवणेंद्रियाँ नहीं होतीं किन्तु ये भूमि के कम्पन के प्रति अत्यंत संवेदी होते हैं। इनका सम्पूर्ण शरीर स्पर्श-संवेदी होता है और समस्त इन्द्रियों में स्पर्शेंद्रिय सर्वाधिक विकसित होती हैं। घ्राणेंद्रिय क्षीण होता है जिससे केवल कुछ खाद्य सुगन्धियों का ही बोध होता है। ये उभयलिङ्गी होते हैं किन्तु इनमें स्वनिषेचन विलुक्त नहीं होता। अण्डे केंचुओं द्वारा ही स्रवित कोकनों के अन्दर निषेचित और विकसित होते हैं जिन्हें वे मिट्टी के अन्दर डालकर ढक देते हैं। भारत में अविकांश केंचुए मानसून के महीनों में प्रजनन करते हैं किन्तु फेरिटिमा के कोकून अग्रत, मई और जून में भी मिल सकते हैं।



चित्र 55 - कंचुए

कंचुए सारे संसार में पाये जाते हैं। इनकी एक हजार से भी अधिक जातियाँ पहचानी जा चुकी हैं और 500 से अधिक जातियाँ अकेले भारत में पाई जाती हैं। दक्षिण में नीलगिरि पर्वत पर और उत्तर में हिमालय पर ये बहुतायत से पाये जाते हैं। फेरिटिमा, इण्डिया, मेगास्कोलेक्स, यूटाइफियस लैम्पिटो और आक्टोकोटस भारत में पाये जाने वाले इनके प्रमुख वंश हैं।

कंचुए अधिकतर स्थलचर होते हैं जो भीगी मिट्टियों में विल बनाकर रहते हैं। ये स्वभाव से रात्रिचर होते हैं। ये अपने विल के द्वारों को सूखी पत्तियों या किसी अन्य वस्तु के टुकड़ों से, जिन्हें वे पा जाते हैं, बन्द करके रखते हैं। विल काफी गहराई तक नीचे तिरछा जाता है और अन्दर से कंचुए द्वारा बनाई हुई श्लेष्मा की एक परत से ढका रहता है। उत्तरी भारत में साल भर पाया जाने वाला फेरिटिमा पोस्युना एक सिद्ध विल बनाने वाला जन्तु है जो धरती के नीचे खाता और प्रजनन करता है किन्तु यूटाइफियस बॉल्डोनाइ केवल वर्षा ऋतु में ही मिलता है और विल से बाहर निकल कर खाता और मृत्युन करना है।

कंचुए सवाहारी होते हैं। ये पर्याप्त मात्रा में मिट्टी खाते हैं जिनमें जीवित या मृत जीव-कोटों के अण्डे और नारवे, क्रिप्टोमैमी के स्पोर, माइक्रोकोकस, और अचसड़ी पत्तियों और जड़ों के सेल्यूलोस, इत्यादि रहते हैं। ये जीवित पौधों पर

आक्रमण नहीं करते हैं। कंचुओं के जवड़े या दाँत नहीं होते, अतः खाद्य पदार्थों का पोषण मुख्यतः गिजर्ड में निगले गये बालू के कणों और छोटे-छोटे पत्थरों की सहायता से होता है जिन्हें वह निगल लेता है (Darwin, 62)।

ये खाई हुई और विल खोदते समय निकली हुई मिट्टी को कृमि रूप में या गोलियों के रूप में ढाल कर बाहर फेंकते जाते हैं जो अधिकतर वर्षा ऋतु में या उसके बाद दिखाई देती हैं। ग्रीष्म और शुष्क ऋतु में कंचुए धरती के नीचे गहरे विलों में रहते हैं। सतह के ऊपर चिकनी मिट्टी फेंकते रहने के कारण कंचुए धरती को जोतते रहते हैं। बड़े दलों में सक्रिय होने के कारण ये टीलों और पहाड़ियों को नीचा करने और घाटियों को विस्तीर्ण करने में सहायक होते हैं। ये अपने गिजर्ड में चट्टानों के टुकड़ों को पीसकर और उसमें पर्याप्त मात्रा में खाई गई अवपची पत्तियों से कार्बनिक पदार्थ मिलाकर न केवल मिट्टी की जुताई करते हैं वरन् उसे उर्वर एवं वातित भी बना देते हैं। विल भूमि से जल-निकासी और पौधों की जड़ों के नीचे जाने में सहायक होते हैं। जिन मिट्टियों में कंचुए सक्रिय रहते हैं वे कंचुओं से रहित मिट्टी की अपेक्षा अधिक अच्छी भौतिक अवस्था वाली होती है (Ogg, Brit. agric. Bull., 1952, 5, 42; Collis, Nat. Hist., N.Y., 1947, 56, 165)।

कंचुओं द्वारा निकाली गई मिट्टी में विनिमय हाइड्रोजन कम रहता है और धरती की सतह से 15 सेंमी. की गहरी मूल मिट्टी की अपेक्षा मृत्तिका की मात्रा कम होती है। इनमें पूर्ण तथा नाइट्रेट नाइट्रोजन, कार्बनिक पदार्थ, पूर्ण तथा विनिमय कैल्सियम, विनिमय पोटैशियम और मैग्नीशियम और उपलब्ध फॉस्फोरस अधिक होता है तथा इसकी क्षार-क्षमता, क्षार-संतुष्टि और अर्द्रता समतुल्य उच्च होता है। मूल मिट्टी का पी-एच चाहे जैसा भी हो, कंचुए के द्वारा निकाली मिट्टी का पी-एच लगभग उदासीन होता है। ऐसी मिट्टी में कृष्य मिट्टी की अपेक्षा जीवाणुओं की संख्या अधिक होती है। मिट्टी के संघटन में जो उपयोगी परिवर्तन होता है वह कंचुए के पाचन-संस्थान में पौधों और जीवों के अवशेषों के मिट्टी में अच्छी तरह मिश्रित होने और फिर मिश्रण पर पाचन लावों की अभिक्रिया के कारण होता है। जिन मिट्टियों में कंचुओं की संख्या अधिक होती है उनमें नाइट्रीकरण की अधिकता का कारण अतः कंचुओं के शरीर-अपघटन के कारण भी होता है (Lunt & Jacobson, Soil Sci., 1944, 58, 367; Chem. Abstr., 1942, 36, 2069)।

जीवित कंचुओं के विश्लेषण से निम्नलिखित मान प्राप्त हुए : जल, 79-86; प्रोटीन, 10-14; और वसा, 1-5%। वसा का 56-67% ग्लाइसेरिडीय और 33-44% फॉस्फैटिडीय प्रकृति का था। इनमें से प्रत्येक वर्ग में 50% से अधिक अंश असातुनीकरणीय पदार्थ का था। दोनों वर्गों में C<sub>10</sub>-C<sub>22</sub> शृंखला के बना-अम्लों के अतिरिक्त अज्ञात अम्ल भी पाये गये, एगॉस्टेरॉल, कोलेस्टेरॉल और सम्भवतः स्टिग्मा-स्टेरॉल भी पाये गये। उनमें फ्लैविन, 16 भाग/भाग। भी विद्यमान था। नाइट्रोजन उपापचय का प्रमुख शेष-उत्पाद एडिनीन था। एक पीला-सा अक्रिस्टलीय पदार्थ भी कंचुए से निकाला गया है जो 1:8,000 के तनुकरण में रक्त मलयन उत्पन्न

करता है. एक ब्रांकोडायलेटक तत्व भी इससे विलग किया गया है (Lawrence & Millar, *Nature*, 1945, 155, 517; Hilditch, 1947, 66; *Chem. Abstr.*, 1939, 33, 1794; 1937, 31, 3575; 1923, 17, 1510; 1943, 37, 2824; 1938, 32, 1791; 1939, 33, 6968).

केंचुए में एक सक्रिय ज्वरहर, लम्ब्रोफेब्रिन, रहता है. केंचुआ चीन और जापान में सूखी अवस्था में ज्वर के उपचार में प्रयुक्त होता है. ऑस्ट्रेलिया का वृहत् केंचुआ, मेगास्कोलाइडिस ऑस्ट्रेलिस जो लगभग 2.5 सेंमी. व्यास का तथा लम्बाई में 60 सेंमी. या अधिक है, मिट्टी से हटाने पर विषट्टित होकर क्रियोसोट गन्ध का तैलीय जैसा तरल बन जाता है जो गठिया और उसी प्रकार के कष्टों में मालिश के लिए प्रयुक्त होता है (*Chem. Abstr.*, 1939, 33, 1879; *Biol. Abstr.*, 1945, 19, 1049).

मछली पकड़ने में केंचुओं को चारे के रूप में और गोल्डफिश के आहार के रूप में प्रयुक्त करते हैं. चारे में उपयोग करने के लिए इन्हें मिट्टी से खोद कर निकाला जाता है और भीगे स्कैगनम, काई या ओटमील में 2-4 दिन तक रखा जाता है जिससे वे पारदर्शक, कड़े और सजीव हो जाते हैं. केंचुए कई गाने वाली और शिकार की चिड़ियों के भी आहार हैं. कहा जाता है कि मावरी लोग केंचुआ खाते हैं (*Fmrs' Bull.*, U.S. *Dep. Agric.*, No. 1569, 1928, 9).

केंचुए घास के और खेल के मैदान के शत्रु हैं. वे अपनी निकाली मिट्टी से टर्फ को खराब करते हैं. लेड आर्सेनेट (58 ग्रा./वर्ग मी.), चूर्ण डेरिस जिसमें 4% रोटिनोन (14-45 ग्रा./वर्ग मी.) हो, वारीक पिसी मोउड़ा की खली (95-175 ग्रा./वर्ग मी.), पीटैसियम परमैंगनेट और डी-डी-टी के छिड़काव से इन पर नियन्त्रण किया जा सकता है (*Chem. Abstr.*, 1937, 31, 3193; 1939, 33, 2644, 2645; 1946, 40, 6205). *Annelida*; *Pheretima*, *Drawida*; *Megascolex*; *Eutyphoeus*; *Lampito*; *Octochaetus*; *Pheretima posthuma*; *Eutyphoeus waltoni*; *Megascolides australis*

केओलिन - देखिए मृत्तिका

केजापुट - देखिए मेलाल्यूका

केड्रोस्टिस मेडिकस (कुकरविटेसी) KEDROSTIS Medic.

ले. - केड्रोस्टिस

यह मुख्यतः अफ्रीका में पायी जाने वाली भूशायी या आरोही वृष्टियों का वंश है. एक जाति भारत में भी पायी जाती है. *Cucurbitaceae*

के. रॉस्ट्राटा (रॉटलर) कानिनयो सिन. रिंकोकार्पा फोइटिडा सी. वी. क्लार्क (फ्लो. ब्रि. इं) अंशतः नान-श्रडर *K. rostrata* (Rottl.) Cogn.

ले. - के. रॉस्ट्राटा

D.E.P., VI(1), 502; Fl. Br. Ind., II, 627; Kirt. & Basu, Pl. 467 A.

ते. - कुकुमाडुण्डा; त. - अम्पाकोवाइ.

वम्बई - नुराक्वेल.

यह एक आरोही, उभयलिगाश्रयी और बहुवर्षी भाड़ी है जो भारत के डेकन प्रायद्वीप में पाई जाती है. तने कोणीय, विरल रोमिल; तंतु साधारण, सूत्राकार; पत्ते मंडलाकार या वृक्काकार, कभी-कभी पंचकोणीय, हृदयाकार, संपूर्ण या दूर-दूर तक वंतुर, भिल्लीदार; नर-पुष्प हल्के पीले, पुष्पवंत के शीर्ष पर 2-4; मादा पुष्प एकल, विरल संकुलित; फल अंडाकार गहरी लाल वेरी, 2.5 सेंमी. लम्बे, चौंचदार; बीज अल्प और अंडाकार होते हैं.

जड़ हल्की बूसर, लगभग गंधहीन, मीठी चिपचिपे स्वाद से युक्त होती है. यह शामक है और दमा एवं बवासीर के उपचार में प्रयुक्त होती है. फल और पत्तियाँ खाये जाते हैं (Kirt. & Basu, II, 1165).

केण्डल नट ट्री - देखिए ऐल्यूराइडिस

केनाफ - देखिए हिबिस्कस

केनारी नट वृक्ष - देखिए कानेरियम

केमोसाइपेरिस स्पाख (पाइनेसी)

CHAMAECYPARIS Spach.

ले. - कामेसिपारिस

यह सदाहरित इमारती लकड़ी के पेड़ों और झाड़ियों की 6 जातियों का वंश है जो उत्तरी अमेरिका, जापान और फारमोसा में पाया जाता है. के. लासोनियाना भारत के उच्चानों में, विशेषकर पहाड़ी क्षेत्रों में, शोभाकारी पादप के रूप में उगाई जाती है.

*Pinaceae*

के. लासोनियाना (मुरे) पालाटोर सिन. क्युप्रेसस लासोनियाना मुरे लासन *C. lawsoniana* (Murr.) Parl.

साइप्रस, पोर्ट औरफोर्ड सेदार

ले. - का. लावसोनिग्राना

Troup, III, 1163; Dallimore & Jackson, 229.

यह लगभग 6 मी. घेरे वाला वृक्ष है जो 52.5-60 मी. तक ऊंचा होता है. इसके शिखर पर झुकी हुई डालियों का एक झुरमुट-सा होता है. यह भिन्न-भिन्न प्रकार से उगाया जाता है. इसकी कूर्चशाखित, फैलने वाली, निलम्बी, बीनी और रंगीन किस्में ज्ञात हैं. यह अधिकतर स्तंभाकार अथवा पिरामिड की शकल का होता है. पहाड़ियों पर उगने वाली विभिन्न किस्मों में से प्रेसिलिस पेंडूला हार्टोरम, सुन्दर निलम्बी टहनियों के कारण बहुत प्रसिद्ध है और वैर. अर्जेंटिया (गोर्डन) वाईस्नर के पेड़ों पर आकर्षक स्पहली पत्तियाँ आती हैं.

यह पेड़ विभिन्न प्रकार की मिट्टियों में उगने का अभ्यस्त है. इस पर पाले का कोई असर नहीं होता. बीजों को बक्से में बोकरी और छाया में रखकर भी सरलता से उगाया जा

सकता है. इसे कलम लगाकर भी उगा सकते हैं. नये पौधे छाया में अच्छी तरह बढ़ते हैं. ये पर्णपाती चौड़ी पत्ती वाले वृक्षों के नीचे भली प्रकार से लगाए जा सकते हैं. वृक्षारोपण के लिए चारों ओर से 1-2-1.5 मी. और बाड़ के लिए 60-90 सेंमी. की जगह खाली रखनी चाहिए.

इसकी लकड़ी पीताभ रंग, चिकनी और चमकीली होती है परन्तु धूप लगने से उसका रंग कुछ काला-सा पड़ जाता है. यह हल्की (भार., 528 किग्रा./घमी.) घने दानों वाली होती है जिसमें से सदैव एक तीखी गंध निकलती रहती है जो कोट पतंगों को दूर रखती है. लकड़ी काफी मजबूत और मिट्टी के सम्पर्क में भी टिकाऊ होती है. तेलयुक्त तथा कठोर होने के कारण इसकी सतह का चिकनाना कठिन होता है. यह मकान, घर की भीतरी सज्जा, नाव, रेल के स्लीपर, फर्नीचर, चहार दीवारी के लिए खम्बे, दियासलाई की तीलियाँ तथा संभवतः हवाई जहाज बनाने के लिए उपयुक्त होती है. यह बैटरी सेपरेटर बनाने के काम में भी आती है (Trotter, 1944, 195).

लकड़ी से सौरभिक तेल निकलता है (उपलब्ध, 10%). इस तेल की निम्नलिखित विशेषताएँ हैं: आ.घ., 0-8905;  $n_D^{20}$ , 1.4758;  $[\alpha]_D^{20}$ , +39.6°; अम्ल मान, 0.3; एस्टर मान, 32.8; ऐसीटिलीकरण के पश्चात् एस्टर मान, 71.6. इसमें *d*- $\alpha$ -पाइनीन, 60; डाइपेटोन 6-7; *l*-बोनिआल, 11; और केडिनीन 6-7% होता है. इसमें फॉर्मिक तथा ऐसीटिक अम्ल और फॉर्मिक तथा कैप्रिक अम्ल एस्टर रहते हैं. तेल में मूत्रण गुण भी पाये जाते हैं (Wehmer, I, 54; Parry, I, 8).

इसकी पत्तियों से सौरभिक तेल (1%) प्राप्त होता है जिसका आ.घ., 0-9308;  $[\alpha]_D^{20}$ , +23.48';  $n_D^{20}$ , 1.4884; अम्ल मान, 3.7; एस्टर मान, 61.6; तथा ऐसीटिलीकरण के पश्चात् एस्टर मान, 78.8 है. इसके तेल में लारिनिक ऐलिडहाइड पाया जाता है (Parry, loc. cit.).

*Cupressus lawsoniana* Muir.; var. *gracilis pendula* Hort.; var. *argentea* (Gord.) Beissn.

### केरिया द कन्दोल (रोजेसी) KERRIA DC.

ले. - केरिया

Bailey, 1947, II, 1736.

यह एकल प्ररूपी वंश है जिसमें जापान का वासी केरिया जपोनिका (लिनिअस) द कन्दोल (जापानी गुलाब) सम्मिलित है. यह भारतीय बगीचों में शोभा के लिए उगाया जाता है.

के. जपोनिका एक सुंदर, पर्णपाती, 1-2-1.8 मी. ऊँची, छरहरी शाखाओं एवं चमकीली हरी पत्तियों से युक्त झाड़ी है. पत्तियाँ लम्बी एवं आरावत्; फूल संख्या में अधिक, पीले, 2.5-5.0 सेंमी. व्यास वाले, एकल, एवं अंतस्थ होते हैं. इस झाड़ी की द्विपुष्प वाली एवं चितकवरी उद्यान कृषि-किसमें जात है. पौधों का प्रवर्धन कलमों, दाब डालियों तथा जड़ों के विभाजन द्वारा किया जाता है. पौधा किसी भी अच्छे बगीचे की मिट्टी में उगता है; और यद्यपि यह धूप सह सकता है फिर भी इसे आंशिक छायादार स्थानों पर लगाना अच्छा होता है. यह पौधा भारत में वेलांग बढ़ता है (Bailey, 1947, II, 1736; Firminger, 635; Parker, 230).

पौधे की पत्तियों एवं जड़ों में अल्प मात्रा (0.002%) में हाइड्रोसायनिक अम्ल रहता है. इसकी कोमल पत्तियों में प्रचुर ऐस्कोविक अम्ल (200 मिग्रा./100 ग्रा.) पाया जाता है (Wehmer, I, 438; Chem. Abstr., 1951, 45, S087). *Rosaceae*; *K. japonica* (Linn.) DC.

### केरिया रॉक्सवर्ग (लेसीथोडेसी) CAREYA Roxb.

ले. - कारेइआ

यह लगभग 9 जातियों के वृक्षों का एक वंश है जो इण्डो-मलायी भू-भाग में पाया जाता है.

*Lecythidaceae*

### के. आरबोरिया रॉक्सवर्ग C. arborea Roxb.

कुम्बी

ले. - का. अरबोरिया

D.E.P., II, 157; C.P., 269; Fl. Br. Ind., II, 511.

सं. - कुम्बी; हिं., म., गु. और बं. - कुम्बी; ते. - अरया, दुडिया; त. - आइमा; क. - कावल, दहाल; मल. - अलम, पेलु.

यह एक 9-18 मी. ऊँचा, पर्णपाती बड़ा वृक्ष है जो समस्त भारत में 1,500 मी. की ऊँचाई तक पाया जाता है. रसदार सफेद होता है और अन्तःकाष्ठ हल्का या गहरे लाल रंग का होता है, किन्तु अधिक उम्र वाले वृक्षों में यह गहरे भूरे-लाल रंग का हो जाता है. लकड़ी भारी (आ.घ., 0.71; भार, 73.6 किग्रा./घमी.) कठोर, मजबूत, सीधी, दानेदार और मध्यम स्थूल गठन वाली होती है और जल के भीतर भी टिकाऊ है. यह उच्चताप सहन करने वाली है. इसमें दरारें, विपाटन तथा संवलन होता है. हरी अवस्था में ही इसे परिवर्तित कर लेना चाहिए और तेजी से नहीं सूखने देना चाहिए. मेखला बनाने से सतह की दरारें कम हो जाती हैं. यद्यपि कठिनाई से चीरी जाती है किन्तु गड़ी जा सकती है और चिकनी, चमकदार सतह निकल आती है. काष्ठ टिकाऊ है और अच्छी पॉलिश लेता है (Trotter, 1944, 12; Pearson & Brown, II, 568; Kapur, *Manual of Air Seasoning of Indian Timbers*, 1934, 52).

लकड़ी का उपयोग कृषि औजारों, अल्मारियों, वन्दूक के कुन्दों, घरों के खम्बों और तख्तों के बनाने में किया जाता है, यह परिरक्षी उपचार के पश्चात् रेल के स्लीपर बनाने के लिए अच्छी मानी गयी है. लकड़दार होने के कारण इसका उपयोग छल्ले बनाने में भी किया जाता है. कनारा और मालावार से काफी मात्रा में लकड़ी प्राप्त होती है.

इसकी छाल रेशेदार होती है जिसका उपयोग भूरे कागज और घटिया जहाजी रस्सों के बनाने में किया जा सकता है. आयुर्वेद विभाग में इसका उपयोग 'अंग्रेजी नीच' की लकड़ी के स्थान पर प्यूज बनाने में किया जाता है.

छाल खाँसी और ठंड में शामक के रूप में दी जाती है. इसका उपयोग शमनकारी लेप तैयार करने में एवं उद्भेदी ज्वरों में, विशेषतया चेचक में, ज्वरहारी और खुजली नष्ट करने के रूप में होता है. फूलों की पर्णयुक्त कलियों में श्लेष्मा होता है. कलियाँ शामक की भाँति उपयोग में लाई जाती हैं. फल

## केरिया

मुगंधित और खाद्य होते हैं। इनमें कपाय, गोंद पाया जाता है। फल का काढ़ा पाचक होता है। पत्तियों का उपयोग ब्रणों में किया जाता है। चीज विपैले बताये जाते हैं (Kirt. & Basu, II, 1061).

पत्तियों में 19% टैनिन पाया जाता है। इनका उपयोग चुरट और वीडो बनाने में किया जाता है। पौधों में टसर रेशम के कीड़े पाले जाते हैं (Rodger, 110).

कुम्बी एक मत्स्य विप है। इनकी भीतरी छाल को जूतों पर रगड़ने से उनमें जोके नहीं लगती है (Chopra & Badhwar, *Indian J. agric. Sci.*, 1940, 10, 26).

## केरेक्स लिनिअस (साइपरेसी) CAREX Linn.

ले. — कारेक्स

Fl. Br. Ind., VI, 699.

यह घास जैसे बहुवर्षी नरकटों की लगभग 1,500 जातियों का एक वंश है जो संसार के समस्त शीतोष्ण भू-भागों में बहुतायत से उगता है। उष्णकटिबंधों में यह मुख्यतया पहाड़ी क्षेत्रों में पाया जाता है। सिक्किम, असम और मालावार के जंगलों में पाये जाने वाले के. वैकन्स नीस का उपयोग चारे की भांति हो सकता है; यद्यपि इसका पर्ण समूह कठोर होता है। के. सरनुआ वूट, असम में पाई जाने वाली जाति है जो विपैली कही जाती है (Burkill, I, 458; Watt & Breyer-Brandwijk, 7).

अमेरिका में केरेक्स का उपयोग घास की दरियाँ, या केक्स के वस्त्र बनाने के लिए करते हैं। कुछ जातियाँ शोभाकारी हैं (Bailey, 1947, I, 662).

*Cyperaceae*; *C. baccans* Nees; *C. cernua* Boott

## केल — देखिए ब्रैसिका

## केला — देखिए म्यूज़ा

## केलेरिया पर्सून (त्रैमिनी) KOELERIA Pers.

ले. — केलेरिया

यह वर्षी या बहुवर्षी घासों का लघु वंश है जो संसार के समस्त शीतोष्ण क्षेत्रों में पाया जाता है। भारत में इसकी लगभग चार जातियों के पाये जाने का उल्लेख है।

*Gramineae*

## के. क्रिस्टेटा पर्सून K. cristata Pers.

क्रैस्टेड हेयर ग्रास

ले. — के. क्रिस्टेटा

D.E.P., IV, 567; Fl. Br. Ind., VII, 308.

यह एक दुबल, घने गुच्छेदार, विरोह उत्पन्न करने वाला बहुवर्षी, 30-90 सेंमी. ऊँचा, पतली चपटी पत्तियों वाला पौधा है जो कश्मीर से नेपाल तक, 1,500-3,900 मी. की ऊँचाई

पर पाया जाता है। यह कभी-कभी खुली जगहों पर मैदान को सजाने के लिए उगाया जाता है। घास अच्छा चारा देती है। गुलमर्ग (2,700 मी.) की घास के विश्लेषण से निम्नांकित मान (गुष्क आवार पर) प्राप्त हुए: प्रोटीन, 8.85; राख, 8.29; ईथर निष्कर्ष, 2.59; अपरिष्कृत तन्तु, 38.52; कार्बो-हाइड्रेट, 40.65; कैल्सियम (CaO), 0.50; और फॉस्फोरस (P<sub>2</sub>O<sub>5</sub>), 0.60%। राख में सिलिका की मात्रा अधिक बताई जाती है (Bailey, 1947, II, 1755; Chopra *et al.*, *Indian J. agric. Sci.*, 1956, 26, 442; Wehmer, I, 780).

के. पलेआइडोज पर्सून एक सीधा या आरोही, 30-60 सेंमी. ऊँचा, सीधी, चपटी, लम्बाय पत्तियों वाला वार्षिक पौधा है जो कश्मीर, पंजाब और दिल्ली में पाया जाता है। शीतल और थराटे (1,500 मी.) की घास का विश्लेषण करने पर क्रमशः निम्नांकित मान (गुष्क आवार पर) प्राप्त हुए हैं: प्रोटीन, 10.96, 5.91; राख, 18.93, 14.90; ईथर निष्कर्ष, 2.14, 2.91; अपरिष्कृत तन्तु, 24.73, 33.03; कार्बोहाइड्रेट, 41.68, 41.85; कैल्सियम (CaO), 0.87, 0.65; और फॉस्फोरस (P<sub>2</sub>O<sub>5</sub>), 0.69, 0.74% (Stewart, *Brittonia*, N.Y., 1945, 5, 430; Chopra *et al.*, loc. cit.).

*K. phlaeoides* Pers.

## केल्प — देखिए शैवाल

## केवड़ा — देखिए पैण्डेनस, साँनेरेशिया

## केसकेरा सग्रेडा — देखिए रैमनस

## कैंटैला ऐलो — देखिए ऐमेव

## कैंडीटपट — देखिए आइवेरिस

## कैंडेलिया वाइट और आर्नेट (राइजोफ़ोरेसी)

KANDELIA Wight & Arn.

ले. — कैंडेलिया

यह दक्षिण-पूर्वी एशिया में पाये जाने वाले वृक्षों का एकल-प्ररूपी वंश है।

*Rhizophoraceae*

कैं. कैंडेल (लिनिअस) इस सिन. कैं. रीडिआई वाइट तथा आर्नेट K. candel (Linn.)

ले. — कैं. कैंडेल

D.E.P., IV, 565; Fl. Br. Ind., II, 437; Kirt. & Basu, Pl. 410.

वं. — गोरिया; तै. — कंडिगला; त. — तुवरकंडन; क. — कैंडेल; मल. — सेरुकंडल; उ. — रमुनिया.

यह एक नदाहरित भाट्टी या छोटा वृक्ष है जिसकी छाल पत्रकी. स्पंजी और लानाभ-भूरी होती है और जो भारत के तटीय जंगलों, माधारणतः पंक्लि दलदलों और ज्वारीय संकरी

खाड़ियों में पाया जाता है। पत्तियाँ विपरीत, दीर्घायत, 5-10 सेंमी. × 2.5-5 सेंमी. सम्पूर्ण, कुंठाग्र, ऊपर गहरी हरी और नीचे लालाभ-भूरी; फूल बड़े, सफेद, ससीमाक्षों पर कक्षीय युग्म-भुजी; फल अंडाभ, 1.2-2.5 सेंमी. लम्बी प्रतिवर्ती कैलिकस से घिरा, अस्फुटी, 1-कोशिक और 1-बीज वाला होता है।

हरी खाद के लिए इस वृक्ष को पश्चिम के किनारे लगाना अच्छा समझा जाता है। इस वृक्ष की छाल में प्रचुर टैनिन रहते हैं और यह छाल भारी चर्म-शोधन के लिए उपयुक्त है; तने की छाल में 17.3% टैनिन, और 13.5% अ-टैनिन; तथा टहनी की छाल में 15.4% टैनिन, और 9.2% अ-टैनिन पाए जाते हैं। छाल का उपयोग रंजक के रूप में होता है; यह लाल एवं भूरा रंग देती है। छाल सूती अदरक या पीपल तथा गुलाब जल के साथ मधुमेह के उपचार में प्रयुक्त होती है। यह सिद्ध हो चुका है कि ऐल्कोहल मिश्रित छाल का निष्कर्ष सामान्य या एलोक्सेन मधुमेही खरगोश की रुधिर शर्करा पर कोई प्रभाव नहीं डालता है [Mudaliar & Kamath, *J. Bombay nat. Hist. Soc.*, 1954-55, 52, 69; Rahim, *Tanner*, 1954-1955, 9(9), 15; Edwards *et al.*, *Indian For. Res.*, N.S., *Chem. & Minor For. Prod.*, 1952, 1(2), 86, 88; Perkin & Everest, 632; Kirt. & Basu, II, 1013; Mukerji, *J. sci. industr. Res.*, 1957, 16A (10), suppl., 16].

लकड़ी (भार, 560-640 किग्रा./घमी.) लाल-भरी, कोमल तथा सघन दानेदार होती है। यह ईंधन एवं लकड़ी का कोयला बनाने के काम आती है। कहा जाता है कि इसमें 0.23-0.26% सिलिका रहता है (Gamble, 334; Talbot, II, 6; Troup, II, 503; Amos, *Bull. sci. industr. Res. Org.*, Melbourne, No. 267, 1952, 48).  
*K. rhcedii* Wight & Arn.

### कैक्सिनिया सावि (बोरजिनेसी)

CACCINEA Savi

ले. - काक्सिनेआ

D.E.P., III, 201; Chopra, 469; Kirt. & Basu, III, 1700.

यह जड़ी बूटियों की लगभग 10 जातियों का एक वंश है जो केन्द्रीय तथा पश्चिमी एशिया में पाया जाता है। कै. ग्लाउका सावि ईरान तथा बलूचिस्तान की बहुवर्षीय मांसल बूटी है और भारत के बाजारों में गाउजवाँ के नाम से विक्रती है। यह रूपान्तरक, शक्तिवर्धक, मूत्रल, तथा शान्ति देने वाली है। इसका उपयोग सिफलिस तथा वात रोगों में किया जाता है। गाउजवाँ के नाम से ही अन्य कई बूटियाँ भारतीय बाजारों में विक्रती हैं, यथा ट्राइकोडेस्मा इंडिकम आर. ब्राउन, ऐनीसोमिलीज मलाबारिका आर. ब्राउन, ए. इंडिका कुण्डजे, ओनोस्मा बेक्टिएटा वालिश, तथा मैक्रोटोमिया वेन्थामाई द कन्दोल.

*Boraginaceae*; *C. glauca* Savi; *Trichodesma indicum*; *Anisomeles malabarica* R. Br.; *A. indica* Kuntze; *Onosma bracteata* Wall.; *Macrotomia benthamii* DC.

### कैजानस द कन्दोल (लेग्युमिनोसी) CAJANUS DC.

ले. - कजानुस

यह एक एकल-प्ररूपी वंश है, जिसमें कै. कैजान नामक एक प्रमुख फलीदार फसल सम्मिलित है। यह उष्णकटिबंधी प्रदेशों में व्यापक रूप से पाई जाती है और अपने खाद्य बीजों के लिए प्रचुर मात्रा में उगायी जाती है।

*Leguminosae*

कै. कैजान (लिनिअस) मिल्लेसपाउव सिन. कै. इण्डिकस स्प्रेंगेल *C. cajan* (Linn.) Millsp.

अरहर, पिजन मटर, काँगो मटर

ले. - क. कजान

D.E.P., II, 12; C.P., 196; Fl. Br. Ind., II, 217.

सं. - आढिकि, तुवरि, तुवरिका; हिं., वं. तथा म. - अरहर, तूर, तुवेर; त. - तोवरे; ते. - कंडुलु; क. - तोगरि; मल. - तुवरा.

यह एकवर्षी या बहुवर्षी भाड़ी है जो 1.2-3 मी. ऊँची होती है। इसकी खेती प्रायः सम्पूर्ण भारत में दाल-फसल के रूप में की जाती है। यह प्रायः हरी खाद के लिए या भूमि संरक्षी फसल के रूप में उगाई जाती है। अपनी गहरे तथा वेधी जड़ों के कारण मृदा-अपरदन को रोकने के लिए तथा समोच्च-वाड़ फसल के रूप में विशेष रूप से महत्वपूर्ण है। अमेरिका तथा हवाई में इसकी खेती चारे के लिए की जाती है।

सम्भवतः यह पौधा अफ्रीका का मूलवासी है परन्तु आजकल यह विश्व के प्रायः सभी उष्णकटिबंधीय देशों, जैसे अफ्रीका, अमेरिका, भारत, ऑस्ट्रेलिया, हवाई, पूर्वी तथा पश्चिमी द्वीप समूहों में उपजाया जाता है। भारत में यह प्रमुख रूप से उत्तर प्रदेश, मध्य प्रदेश, बिहार, महाराष्ट्र तथा तमिलनाडु में उगाया जाता है।

कैजानस को कई किस्में ज्ञात हैं, जिनकी ऊँचाई, प्रकृति, पकने के समय, रंग तथा फलियों और बीजों के आकार और आकृतियों में अंतर होते हैं। भारत में प्राप्त संग्रहों में से 86 विभिन्न प्ररूपों की पहचान की जा चुकी है। केवल मध्य प्रदेश में 36 प्ररूपों का पता लगा है। इन प्ररूपों को मोटे तौर पर दो किस्मों में बाँटा जा सकता है: अरहर (कै. कैजान वैर. वाइकलर द कन्दोल) तथा तूर (कै. कैजान वैर. फ्लेक्स द कन्दोल). पहली किस्म में अविकांश बहुवर्षी प्ररूप है जो देर से पकने वाले, बड़े भाड़ीदार, फूल नील-लोहित धारियों वाले पीले तथा फलियाँ 4 या 5 बीजों से युक्त गहरी रंगीन होती हैं। तूर किस्म में पौधे छोटे, फूल पीले, फलियाँ 2-3 बीजों से युक्त और जल्द पकने वाली होती हैं। तूर किस्मों की खेती साधारणतः प्रायद्वीपी क्षेत्र में और देर में पकने वाले अरहर प्ररूपों की खेती उत्तर प्रदेश, बिहार, बंगाल तथा असम में की जाती है। मध्य प्रदेश में दोनों किस्मों की खेती होती है। इन किस्मों के अनेक प्रादेशिक महत्व वाले प्ररूप ज्ञात हैं और इनमें से ऐसी किस्मों को वर्गीकृत करने, वर्णन तथा प्रजनन करने के प्रयास हुए हैं जिनसे उन्नत गुण, अदिक उपज और रोगों



तथा नागकजीवों के लिए प्रतिरोध क्षमता हो (Shaw *et al.*, *Indian J. agric. Sci.*, 1933, 3, 1; Mahta & Dave, *Mem. Dep. Agric. India, Ect.*, 1931, 19, No. 1; Richharia, 199).

### कृषि

यद्यपि यह बहुवर्षी पाँधा है, फिर भी एकवर्षी के रूप में उगाया जाता है क्योंकि दूसरे तथा उसके बाद के वर्षों में उपज कम हो जाती है। यह अधिकतर ज्वार (सौरभम जातियाँ), बाजरा (पॅनिसेटम टाइफोइडीस), मक्का, कपास या अन्य फसलों के साथ मिश्रित फसल के रूप में उगाया जाता है। जितने क्षेत्रफल में यह फसल उगाई जाती है उसका निश्चित ज्ञान नहीं है।

मुख्य रूप से मिश्रित फसल के रूप में उगाये जाने के कारण जिस मिट्टी में कंजानस उगायी जाती है, वह सहचारी फसलों

के अनुसार बदलती रहती है। यह लगभग सभी प्रकार की मिट्टियों पर, जिनमें चूने की कमी न हो, उगायी जा सकती है परन्तु अच्छे जल-निकास वाली, मध्यम नम मिट्टी इसके लिए उत्तम है। उत्तर भारत में इसे गंगा-सिन्धु मैदान की जलोढ़ मिट्टियों में उगाया जाता है, जबकि महाराष्ट्र, मध्य प्रदेश तथा मध्य भारत में यह भारी काली कपास की मिट्टियों में उगायी जाती है। यह सूखा को सहने वाली फसल है। जलाशयों तथा पाले से इसे हानि पहुँचती है। इसे अनिवार्य रूप से खाद की आवश्यकता नहीं पड़ती, यद्यपि नीतोरों तथा भली प्रकार से उर्वरित मिट्टियों में इसका अत्यधिक विकास होता है। यह अपने को जलवायु के अनुकूल बना लेती है तथा शुष्क और आर्द्र दोनों उष्णकटिबंधों में उगती है। शुष्क परिस्थितियों में यह तेजी से पकती है किन्तु आर्द्र अवस्थाओं में इसकी अत्यधिक वानस्पतिक वृद्धि होती है और देर से पकती है।

यह भारत में अधिकतर खरीफ की फसल के रूप में उगाई जाती है, अर्थात् वर्षा ऋतु के प्रारम्भ (जून या जुलाई) में बो कर



चित्र 56 - कंजानस कंजन

फरवरी या मार्च में काट ली जाती है। कभी-कभी इसे रबी की फसल के रूप में उगाया जाता है अर्थात् अक्टूबर में बो कर मार्च या अप्रैल में काटा जाता है। सामान्यतः यह सहचारी फसलों की पंक्तियों के बीच में बोयी जाती है और मुख्य फसल की 3 या 5 पंक्तियों के बाद इसकी एक पंक्ति बोई जाती है। पंक्तियों के बीच की दूरी 1.5-7.5 मी. तक हो सकती है जो अविमिश्रण की मात्रा तथा प्रकृति पर निर्भर करती है। मध्य प्रदेश तथा मध्य भारत में इसे अकेले बोने पर पंक्तियों की बीच की दूरी 35-40 सेंमी. तक रखते हैं और बिहार तथा उत्तर प्रदेश में 45-90 सेंमी. तक। अन्य फसलों के साथ मिश्रित करके बोने से बीज की आवश्यक मात्रा 1-5 किग्रा. प्रति हेक्टर होती है तथा अकेले बोये जाने पर 12-20 किग्रा. प्रति हेक्टर। शीघ्र पकने वाली किस्मों की बीज-दर अपेक्षाकृत अधिक होती है। अकेले बोये जाने पर पौधों को विरल करना पड़ता है जिसमें झाड़ियों को विकसित होने के लिए पर्याप्त स्थान मिल सके। हल्की मिट्टियों में पंक्तियों के बीच लगभग 30 सेंमी. का तथा गहरी और उर्वर मिट्टियों में 60 सेंमी. का फासला रखा जाता है (Dutt & Pugh, 296)।

इस फसल की सीचने की शायद ही आवश्यकता पड़ती हो। उत्तर भारत के कुछ भागों में इस फसल वाले खेत की सिंचाई पाले से बचाने के लिए की जाती है। इस फसल के लिए न तो विशेष ध्यान की आवश्यकता होती है और न निराई की। मुख्य फसल को कैजानस से पहले ही पक जाने के कारण काट लिया जाता है।

जब इसे हरी खाद या चारे के लिए बहुवर्षीय फसल के रूप में उगाया जाता है तो नियमित अंतरालों में पौधों की काट-छांट की जाती है। ऋतु के अंत में जमीन से 60 सेंमी. ऊँचाई पर सघन काट-छांट कर दी जाती है और पौधों में कल्ले निकलने दिये जाते हैं। नम क्षेत्रों में इन पौधों से 3 या 4 वर्षों तक हरा पदार्थ मिलता रहता है।

जून या जुलाई में बोने से पौधे मितम्बर के अंत में या अक्टूबर के प्रारम्भ में फलने लगते हैं। शीघ्र पकने वाली तुर किस्में देर से पकने वाली अरहर की किस्मों की अपेक्षा एक या दो मास पहले फूलने लगती हैं। यह फूलना काफी समय तक, लगभग कटाई तक, चलता रहता है। पुष्पों में अधिकतर स्वपरागण और कुछ अंश तक पर-परागण होता है, जिसके फलस्वरूप लगभग 15% बीजों का परागण संदूषण से हो जाता है। शीघ्र पकने वाली तुर की कटाई दिसम्बर या जनवरी में तथा देर से पकने वाली अरहर की कटाई मार्च या अप्रैल के लगभग होती है। पहली कटाई प्रायः हाथ से चुनकर की जाती है। पौधों की अंतिम कटाई, जमीन के जितने पास से सम्भव हो, की जाती है। इन्हें काट कर, गट्टरों में बाँधकर खलिहान तक ले जाया जाता है। वहाँ कुछ दिनों तक ढेर लगाकर रखा जाता है। जब पत्तियाँ और फलियाँ सूख जाती हैं तो पौधों को भूकम्प कर या लकड़ी को साँट से पीटकर पत्तियों को अलग कर दिया जाता है, फिर गिरे हुए पदार्थ को पीटकर या दौंव चलाकर और ओमाई द्वारा बीज और भूमा अलग-अलग कर लेते हैं। बीजों को घूप में भनी-भाँति मुनाया जाता है और नाफ करने के बाद मिट्टी के वर्तनों या वातु के पात्रों में संचित किया जाता है। इन्हें ऊपर से बालू की परत से

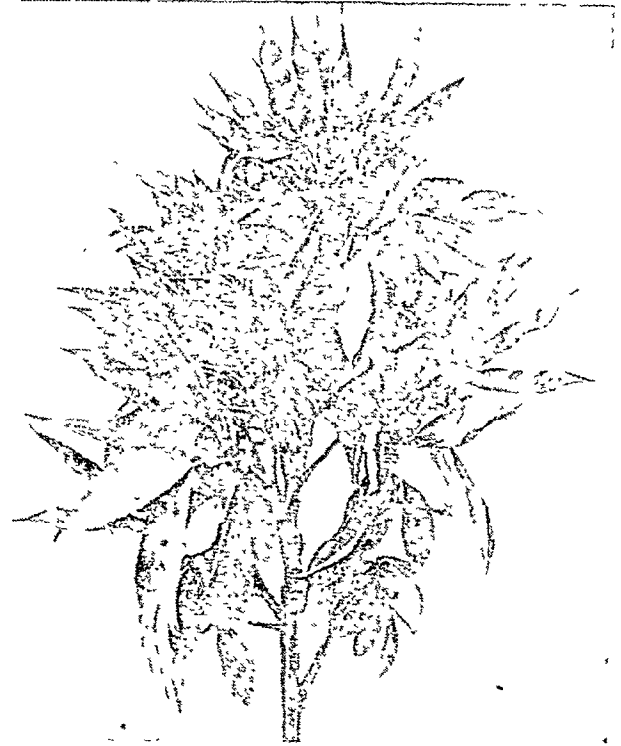

चित्र 57 - कैजानस कैजन की फलती शाखा

ढक देते हैं। यदि कीटों से क्षति के प्रति समुचित मावधानी बरती जाए तो बीजों को एक साल या इससे अधिक तक संचित रखा जा सकता है (Kadam et al., Indian J. Genet., 1945, 5, 60)।

उपज - मिश्रित फसल के रूप में उगाने पर मिश्रण के प्ररूप, मृदा तथा जलवायु के अनुसार बीजों की प्राप्ति 200 से 800 किग्रा./हेक्टर तक होती है। शीघ्र पकने वाली किस्मों से देर से पकने वाली किस्मों की अपेक्षा कम उपज मिलती है। अकेले बोने पर उपज प्रति हेक्टर 1,800 किग्रा. तक बढ़ सकती है (Shaw et al., loc. cit.)।

नाशकजीव तथा रोग - चने की इल्ली, हीलियोथिस ब्राब-सोलेटा कैजानस का अति सामान्य नाशकजीव है। अन्य भयानक जीवों में लाल पिच्छ पतंगा (एक्सेलेस्टिस ऐटोमोसा) तथा फली की मक्खी, (एग्रोमाइजा ओट्ट्यूजा एम.) हैं जो बीजों तथा फलियों को छेद कर फसल को अपार क्षति पहुँचाते हैं। इनके लिए प्रभावशाली नियंत्रण विधियाँ विकसित नहीं हो पाई हैं। इनके अतिरिक्त लाल रोमिल इल्ली (अम-सेवटा अल्विस्ट्रीजा वाकर) तथा एक प्रकार का टिड्डा (कोले-मेनिया स्फैनेराइडीस बोल) भी कभी-कभी छोटे पौधों पर आक्रमण करते हैं। संचित बीजों पर घुन का आक्रमण होता है।

कैजानस का मुविदित रोग म्लानि या मुरझान है जो प्यूजे-रियस उडम वटलर नामक कवक के कारण होता है. यह पौधों को समस्त विकास अवस्थाओं पर प्रभावित करता है. मृदा में उपस्थित कवक मूलों, तनों या शाखाओं पर आक्रमण करता है और सारा पौधा मुरझा जाता है. यह गंगा-सिंधु मैदान का अति प्रचलित रोग है. इसके नियंत्रण की कोई प्रत्यक्ष विधि ज्ञात नहीं है. सुपरफॉस्फेट या पशु-खाद के प्रयोग से संक्रमण में सहायता मिलती है किन्तु हरी खाद संक्रमण को रोकती है. जिन खेतों में पहले तम्बाकू बोई गई हो, उन खेतों में बोई गई फसलों में म्लानि की संभावना कम रहती है. म्लानि प्रतिरोधी विभेदों, यथा पूसा 51 तथा 80 और सी.पी. 38 के इस्तेमाल की संस्तुति की जाती है (McRae & Shaw, *Misc. Bull., I.C.A.R., No. 7, 1933*; Bose, *Agric. Live-stk India, 1938, 8, 653*).

सर्कोस्पोरा इण्डिका द्वारा उत्पन्न पर्ण-दाग तथा डिप्लोडिया कैजेनाई द्वारा उत्पन्न कालर-कैकर से भी फसल को क्षति पहुँचती है (*Indian J. agric. Sci., 1934, 4, 343; 1942 12, 837*).

### दाल की तैयारी तथा उपयोग

दाल की तैयारी—वाजार में बेचने से पूर्व बीजों को दल लिया जाता है. यह दलाई या तो स्वयं किसान करते हैं या पेशेवर दाल-निर्माता किसानों से बीज खरीद कर मजदूरों से यह काम कराते हैं. दलाई का काम अधिकतर हाथ-मिलों या हथ-चक्कियों द्वारा किया जाता है, यद्यपि हाल में कुछ पावर-मिलों का भी प्रयोग होने लगा है. पेशेवर दाल-निर्माता

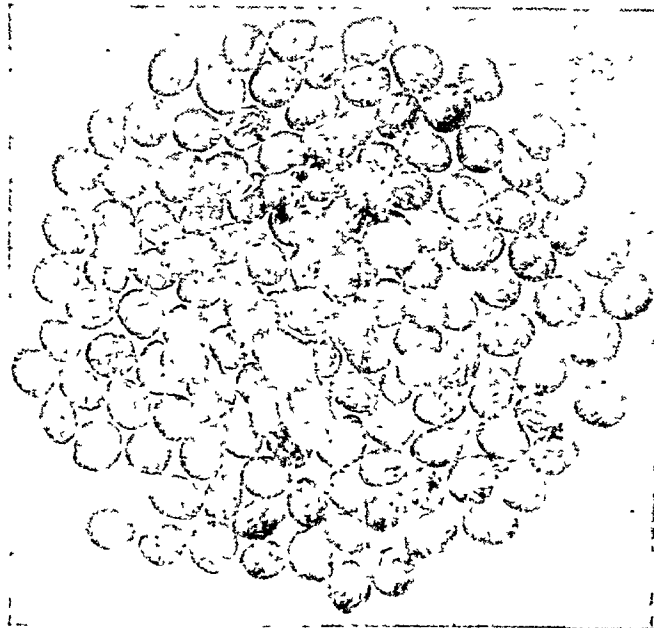

चित्र 58 — कैजानस कैजन के बीज

किसानों तथा उपभोक्ताओं के बीच आदतियों के रूप में कार्य करते हैं और ये प्रायः तैयार माल के मूल्य तथा वितरण का नियंत्रण करते हैं (Gaywala, *Trop. Agriculturist, 1938, 90, 212*).

दाल बनाने के दो प्रमुख प्रक्रम हैं: शुष्क और नम. देश के विभिन्न भागों में प्रत्येक प्रक्रम के विवरण में थोड़ा बहुत अंतर पाया जाता है. शुष्क प्रक्रम में बीजों को धूप में 3 या 4 दिनों तक खुला छोड़ देते हैं; फिर चक्की में उनको दला जाता है. कभी-कभी बीजों में थोड़ा वनस्पति-तेल (तिल्ली का तेल या अरंड का तेल) लेप दिया जाता है जिससे बीजा-वरण मृदु हो जाते हैं और दलने में आसानी होती है. जो बीज विभक्त नहीं होते उन्हें अलग करके, उनमें तेल लगाकर धूप में सुखाया जाता है और फिर दला जाता है जिससे कुछ और अंश दल जाता है और कराई अलग हो जाती है. इस प्रभाजी दलन को तीन या चार बार दुहराया जाता है, जब तक सारे बीज दो-दो खण्डों में विभक्त नहीं हो जाते. इस विधि से 100 किग्रा. बीजों से 66 किग्रा. स्वच्छ दाल प्राप्त होती है. शेष भाग दाल के खण्डों (चूनी) और बीजावरणों (कराई) का होता है (Gaywala, loc. cit.).

नम विधि में बीजों को पहले पानी में 6 से 10 घण्टों तक भिगोया जाता है. तब उसमें चलनी से चाली हुई लाल मिट्टी (100 किग्रा. बीजों के लिए 5 किग्रा. मिट्टी) मिलाते हैं और ढेर लगाकर रात भर के लिए खुला छोड़ देते हैं. बीजों को फैला कर, धूप में सुखाया जाता है तथा मिट्टी दूर करने के लिए चलनी से चाला और ओसाया जाता है. अंत में हथ-चक्की में दल कर दाल बनाई जाती है. इस विधि में 100 किग्रा. बीजों से 80 किग्रा. दाल प्राप्त होती है. इसमें दाल के टूटे खण्डों का प्रतिशत शुष्क विधि की अपेक्षा कम होता है. दलने के पूर्व उपचारित करने का उद्देश्य दलने को सुगम बनाना है (Gaywala, loc. cit.).

दाल बनाने की एक तीसरी विधि भी है जो विशेषतः विहार में प्रचलित है. इसमें दानों को अवभूना करके उन्हें सामान्य रीति से दल लिया जाता है. शुष्क विधि बम्बई (महाराष्ट्र) के कुछ भागों में तथा उत्तर भारत में प्रचलित है किन्तु नम विधि दक्षिण-भारत तथा डेकन के कुछ भागों में अपनाई जाती है. शुष्क विधि नम विधि की अपेक्षा कुछ महँगी पड़ती है क्योंकि दाल के टूटे खण्डों का प्रतिशत अधिक होता है तथा दलने की क्रिया 3 या 4 बार करनी होती है. शुष्क विधि द्वारा प्राप्त दाल अर्धगोलाकार होती है, पकाने पर शीघ्र नरम हो जाती है तथा सुगंध देती है जिसमें वाजार में इसका मूल्य अधिक होता है. नम विधि द्वारा बनी दाल प्रायः चपटी होती है. केन्द्र में मंकुचन के कारण गड्ढे होते हैं तथा पकाने पर धीरे-धीरे नरम बनती है.

दली दाल को कई बार ओमा कर तथा चलनी से चाल कर साफ किया जाता है. उसकी विशिष्टता को सुरक्षित बनाये रखने, कीटों के आक्रमण को रोकने तथा आकर्षक रूप प्रदान करने के निमित्त उसमें अरंड या तिल्ली के तेल का लेप कर दिया जाता है (100 किग्रा. के लिए 2.5 किग्रा. तेल) (Gaywala, loc. cit.).

व्यापारिक किस्मों के नाम उन प्रांतों के आधार पर, जहाँ से वे प्राप्त की जाती हैं, रखे जाते हैं. दाल की विशेषता, बनाने के लिए

प्रयुक्त विधि पर ही नहीं बरन् उसकी किस्म तथा मिट्टी के अनुसार भी बदलती रहती है. अनुमान किया जाता है कि काली मिट्टी में बोई गई फसलों से प्राप्त दाल अपेक्षाकृत अधिक सरलता से पक जाती हैं क्योंकि काली मिट्टी में यथेष्ट मात्रा में चूना विद्यमान रहता है. दाल पकाते समय प्रयुक्त जल के गुण का दाल की विशिष्टता पर प्रभाव पड़ता है. जिस जल में कैल्सियम, मैग्नीशियम तथा सोडियम के लवण कम मात्रा में हों वह दाल को जीव्र पकाता है (Yegna Narayan Aiyer, 103).

दाल का मूल्य, बनाने की विधि के अनुसार ही नहीं अपितु उसमें उपस्थित टूटे, अपरिपक्व तथा सिकुड़े दानों के अनुसार भी बदलता रहता है. दालों के टूटनों के प्रतिशत तथा दाने के परिमाण के अनुसार श्रेणीकृत किया जाता है.

अरहर तथा तुर की दालें प्रायः पाइसम आरवेन्सी (मटर), लेन्स एस्कुलेप्टा (मसूर), लेथाइरस सटाइवस (खैसारी) के बीजों एवं अन्य दालों से अपमिश्रित की जाती हैं.

दिलकारहित दाल के विश्लेषण से निम्नांकित मान प्राप्त हुए: आर्द्रता, 15.2; प्रोटीन, 22.3; वसा (ईथर निष्कर्ष), 1.7; खनिज पदार्थ, 3.6; कार्बोहाइड्रेट, 57.2; कैल्सियम, 9.14; तथा फॉस्फोरस, 0.26%; कैरोटीन, विटामिन 'ए' के रूप में मानांकित, 220 अं.इ.; तथा विटामिन बी<sub>1</sub>, 150 अं.इ. प्रति 100 ग्रा. (Hull Bull., No. 23, 1941, 28).

बीजों में कैजेनिन तथा कानकैजेनिन नामक दो ग्लोबुलिन पाये जाते हैं जिनमें सम्पूर्ण नाइट्रोजन क्रमशः 58% तथा 8% होता है. इन दोनों में गंधक तथा ट्रिप्सोफेन की मात्राओं में अंतर होता है. मुख्य प्रोटीन होने के कारण ग्लोबुलिन इस बंध के लिए अभिलाक्षणिक प्रतीत होते हैं और वे प्ररूपों तथा किस्मों के अंतरों पर आश्रित नहीं होते. उनमें टाइरोसीन प्रचुर मात्रा में तथा सिस्टीन, आर्जिनीन तथा लाइसीन मध्यम मात्रा में उपस्थित रहते हैं. कैजानस के प्रधान प्रोटीन अर्थात् कैजेनिन में अनिवार्य डाइएमीनो अम्लों की न्यूनता पाई जाती है. नाइट्रोजन संतुलन को बनाये रखने तथा नये चूहों की वृद्धि में सहायता करने में, भारतीय दालों के प्रोटीनों के जैविक मानों के तुलनात्मक अध्ययन से विदित होता है कि अंतरग्रहण के निम्न स्तरों पर (5% तथा 10%) कैजानस के प्रोटीन निम्न कोटि के होते हैं किन्तु 15% अंतरग्रहण स्तर पर बंगाली चना (साइसर ऐरीटिनम) के प्रोटीनों को अपेक्षा वृद्धि के लिए उत्तम सिद्ध होते हैं. अरहर की दाल की किस्मों में कुछ में अन्य उपजातियों की अपेक्षा पचनीय प्रोटीन अधिक मात्रा में होती है (Sundaram et al., J. Indian Inst. Sci., 1929, 12A, 193; Basu & Halder, J. Indian Chem. Soc., 1939, 16, 209; Ramiah & Satyanarayana, Madras agric. J., 1938, 26, 134).

उपयोग - साधारणतः दाल का प्रयोग अन्यथा स्टार्चों आहार के प्रोटीन योजक के रूप में किया जाता है. दाल अनेक तरह से खाई जाती है किन्तु मसालों और तरकारियों के नाय पका कर खाने का आम रिवाज है. कच्चे बीजों को अधिक मात्रा में खाने से निद्राजनक प्रभाव पड़ता बताया जाता है. हरी फलियों की तरकारी बनाई जाती है (Burkill, I, 395).

मांडने से प्राप्त फलियों और बीजों की भूसी एक उपयोगी पशु-आहार है. भूसी और दाल के छोटे-छोटे खंडों का मिश्रण, दुधारू पशुओं को खिलाया जाता है और चूनी के नाम से बेचा जाता है.

भूसी के विश्लेषण से प्राप्त मान इस प्रकार है: अपरिष्कृत प्रोटीन, 7.04; वसा (ईथर निष्कर्ष), 0.40; विलेय कार्बो-हाइड्रेट, 42-70; तथा खनिज पदार्थ, 5.67%. बीजों के विश्लेषण से निम्नांकित पोषण मान प्राप्त हुए: पचनीय अपरिष्कृत प्रोटीन, 12.92; स्टार्च तुल्यांक, 64.4; और पूर्ण पचनीय पोषक, 75.61 किर्या. प्रति 100 किर्या. दाल (Sen, Misc. Bull., I.C.A.R., No. 25, 1946, 20, 27).

हरी पत्तियाँ तथा फुनगियाँ चारे की तरह प्रयुक्त होती हैं. उनका प्रयोग हरी खाद के रूप में भी किया जाता है. कूट लेने के बाद बचे सूखे डंटल ईंधन के या छप्पर आदि बनाने के काम में आते हैं.

पीघे लाख कीट की कुछ प्रजातियों के पोषक हैं, किन्तु इनसे प्राप्त लाख निम्न कोटि की तथा कम विरंजक होती है. मेडागास्कर में इनकी पत्तियों पर रेशम के कीड़े पाले जाते हैं (Macmillan, 398).

*Sorghum; Pennisetum typhoides; Heliothis obsoleta; Exelastis atomosa; Agromyza obtusa; Amsacta albistriga; Colemania sphenarioides; Fusarium udum; Cercospora indica; Diplodia cajani; Pisum arvense; Lathyrus sativus; Cicer arietinum*

### कैजुआरीना लिनअस (कैजुआरिनेसी)

CASUARINA Linn.

ले. - कासुआरिना

यह मरुद्भिदी वृक्षों की लगभग 49 जातियों का वंश है, जो मुख्यतः ऑस्ट्रेलिया, मलेशिया तथा प्रशान्त महासागरीय द्वीपों में पाया जाता है.

*Casuarinaceae*

### कै. इक्विसेटीफोलिया लिनअस C. equisetifolia Linn.

वीफवुड

ले. - का. एकुइसेटीफोलिया

D.E.P., II, 230; Fl. Br. Ind., V, 598.

हि. - जंगली सारु; वं. - जाड; म. - मुरु; गु. - विलायली सारु; ते. - सरुगुडु, चावुकु; त. - सावुकु; क. - सर्वेमरा; मल. - चवुकु.

ब्रह्मा - काव्वी, तिन्यू; श्रीलंका - कासा.

यह एक बड़ा, सदाहरित, सीधे बेलनाकार तने वाला वृक्ष है. अंतिम शाखाएँ दुर्बल, गोल, संवित तथा हरी होती हैं और पत्तियाँ छोटी होकर शल्क-पत्र का रूप धारण कर लेती हैं. इस कारण वृक्ष की कुछ समता कोनीफरों से, जैसे कि पाइनस से, की जा सकती है. अनुकूल दशाओं में पीघे की ऊँचाई 30 मी. या अधिक तथा गोलार्ध 1.5 मी. तक होती है. अभिलाक्षणिक रूप से यह समुद्र-तटीय पाँघा है और बंगाल

की खाड़ी के मुहाने पर, ब्रह्मा तथा अण्डमान के समुद्री तटों पर बहुनायत से होता है। प्राकृतिक अवस्था में यह यूथी है तथा इसके नीचे अन्य पौधे कम या विलकुल नहीं उगते। भारतीय प्रायद्वीप के तटवर्ती भागों में यह विस्तृत रूप से ईधन के लिये उगाया जाता है तथा कभी-कभी देश के अन्य भागों में वीथी के रूप में या शोभाकारी वृक्ष के रूप में भी उगाया जाता है। इसे सुन्दर आकृतियों में काटा जा सकता है तथा इसकी वाढ़ अच्छी बनती है। यह भूमि के कटाव को रोकने, न्यल की ओर समुद्री बालू को बढ़ने से रोकने और बलुहे समुद्र-तट पर वनरोपण के लिये भी उपयोगी होता है। भारतीय समुद्री तट के बहुत से ऐसे फाटों का भूमि उद्धार किया जा चुका है जिनमें अन्य जातियों के लगाये जाने की सम्भावना होती है। इस पौधे की वाढ़ तेजी से होती है परन्तु अनुपयुक्त दशाओं में तना खोलला और विकृत हो जाता है और वृक्ष मुश्किल से 25 वर्ष तक चलता है। यह प्रचुर सूर्य प्रकाश में और समुद्र के निकट की बलुही मिट्टी में सबसे अच्छी तरह बढ़ता है। भारी तथा सघन और निष्कृत जल-निकास वाली मिट्टी पौधे के लिए हानिकारक है। सम्भवतः ऐसी मिट्टियों में नाइट्रोजन यौगिकीकरण करने वाले जीवाणुओं की सक्रियता, जो इनकी जड़ों में ग्रथिकाएँ बनाते हैं, रुक जाती है।

उत्तरी कन्नड को छोड़कर रोपणों में इस पौधे में प्राकृतिक पुनरुद्भवण विरल होता है।

खेती के लिए सर्वप्रथम नर्सरी में पौध करके उसे मैदान में प्रनिरूपित करते हैं। बीने के बाद बीजों को चींटियाँ उठा ले जा सकती हैं अतः उनसे बचाव के लिये हल्के तृतिया का घोल या डेरिस इलिप्टिका की जड़ों के काढ़े का इस्तेमाल या तो मिर्चाई-जल के रूप में या बीज-उपचार के रूप में किया जाता है, अन्यथा बीज की ब्यारियों में लकड़ी की राख फैला दी जाती है। व्वाई से 6 से 18 महीने बाद तक, पहले से तैयार 30 सेंमी. घनाकार गड्डों में ऐसा किया जाता है। पश्चिमी तटों पर दक्षिणी-पश्चिमी मानसून तथा पूर्वी तटों पर उत्तर-पूर्वी मानसून के प्रारम्भ होने पर रोपण करते हैं। दक्षिण भारत में प्रत्येक और 2-7 मी. अंतरण रखने की सलाह दी जाती है किन्तु सामान्य अंतरण प्रत्येक और से 1.8-2.1 मी. है। बम्बई के कुछ बागानों में त्रिभुजाकार रोपण अपनाया गया है जिसमें पौधों के बीच 3.6 मी. का अंतरण रखा जाता है। जहाँ खेती का मुख्य ध्येय ईधन-उत्पादन होता है वहाँ मध्यम अंतरण, उचित अल्पकालीन हेर-फेर, और पौधों को विरलित न करने की सलाह दी जाती है। लेकिन जहाँ ईधन के साथ-साथ लकड़ी उत्पादन का भी ध्येय होता है, वहाँ मध्यम घना रोपण, दीर्घ-कालीन हेर-फेर और माध्यमिक विरलन की प्रथा है। प्रति-रोपण के तत्काल बाद और पौधों के स्थापित हो जाने के भी 1 से 3 वर्ष तक पर्याप्त सिंचाई की आवश्यकता होती है।

नर्सरी की पौधों पर मींगुरों का, मुख्यतः बैकीट्टेज एकैटिनस का आक्रमण होता है। इनसे बचने के लिये नर्सरी को घेरना, चारों ओर 18 मी. की दूरी तक की वनस्पति को नष्ट कर देना तथा प्रतिदिन खुदाई करना चाहिए। अन्य नाजक-कीट—आरबेला टेट्रोनिस् छिलका खाने वाली इल्ली, सीलोस्टर्ना स्केब्रेटा, लांगिकार्न और गंदगी में रहने वाले भुंग, ओरिस्टिस राइनो-सिरास भी रोपणों को अत्यधिक क्षति पहुँचाते हैं।

कैजुआरीना को प्रभावित करने वाले अधिक गम्भीर रोगों में से मूल परजीवी कवक, ट्राइकोस्पोरियम बेसीकुलोसम का संक्रमण है जिसे अधिक सिंचाई और संकुलन से प्रोत्साहन मिलता है। जल्दी विरलन गुरु कर देने से इसकी कुछ रोकथाम हो सकती है। रोकथाम के उद्देश्य से कीटों और कवकों से ग्रस्त पौधों को तथा ठूँठों को खोद कर निकाल देना चाहिये। पौधों को गिराने और पुनः लगाने के बीच 2 वर्ष का मध्यान्तर रखना, तथा कैजुआरीना के साथ अन्य पौधों को, जैसे अजैडि-रेवटा इण्डिका, साइजोजियम क्यमिनाई, डालर्वाजया सिस्तु, एनाकार्डियम आक्सोडेप्टेल, पोंगेमिया ग्लैब्रा, पियेसिलोब्रियम डुल्से, और सैपिण्डस लारोफोलियस लगाने की सलाह दी जाती है। इस दूसरी विधि से पौधे दूर-दूर रहते हैं जिससे संक्रामक रोग आसानी से नहीं फैल सकते हैं। इससे कीटभक्षी पक्षी भी आकर्षित होते हैं अन्यथा कैजुआरीना के रोपणों में वे शायद ही फेरा करते हैं (Troup, III, 903-08; Raghavan, *Indian For.*, 1947, 73, 241).

कैजुआरीना के प्रत्येक अंग में एक सहजीवी कवक, फोमाप्सिस कैजुआरीनी एफ. टासी, की उपस्थिति सूचित की गई है (Bose, *Nature*, 1947, 159, 512).

कैजुआरीना का रोपण कार्य पेड़ काट कर सफाई करते चलने के अनुसार होता है जिसमें 7-35 वर्षों का आवर्तन चलता है। यद्यपि कुछ अनुमानों से यह प्रकट हुआ है कि 33 वर्षों का दीर्घ आवर्तन अत्यधिक आयतन में उत्पादन देता है, किन्तु अब 15 वर्षों का लघु आवर्तन अधिक लाभदायक समझा जाता है। तमिलनाडु में रोपण कार्य 7-15 वर्षों के आवर्तन में होता है (सामान्यतः 10 वर्ष) जबकि उत्तरी कनारा में यही अवधि 30 वर्षों की है। विशुद्ध वन-वृक्ष विज्ञान के विचार से 7 वर्षीय आवर्तन उचित प्रतीत होता है।

सारणी 1 के आँकड़े उत्तरी कनारा में कैजुआरीना की वृद्धि दर और उत्पादन बताते हैं।

तमिलनाडु में 7 से 9 वर्षीय आवर्तन से 100-200 टन प्रति हेक्टर उपज प्राप्त हुई जो युद्ध के पूर्व कम से कम उपजाऊ भूमि में 100 टन प्रति हेक्टर थी तथा राजस्व 1,250-1,875 रुपये था। छूटाई से प्राप्त, शाखाओं और मृत, मरने वाले तथा संदमित वृक्षों से प्राप्त आय से प्रायः वेडें उगाने, रोपण और सिंचाई इत्यादि का व्यय निकल आता है।

तमिलनाडु में नेल्लोर के और महाराष्ट्र प्रदेश में कारवार, कुम्पटा तथा अंकोला श्रेणियों के निकट विस्तृत रोपण (निजी एवं राजकीय दोनों) किये गये हैं। 1947 में कैजुआरीना का क्षेत्रफल इस प्रकार था: महाराष्ट्र, 522.4; तमिलनाडु, 3,116 (1948 में 4,600); और उड़ीसा, 1,383 हेक्टर। 1946-47 में कैजुआरीना से प्रति टन प्राप्त मूल्य इस प्रकार था: महाराष्ट्र, 12-50 से 40-50; तमिलनाडु, 19-36; उड़ीसा, 38-42 रुपये। ये ही मूल्य महाराष्ट्र में 1947-48 और 1948-49 में क्रमशः 19-56 से 67 रुपए और 31-98 से 70-95 रुपए हो गये (राज्य वन विभागों की सूचना)।

करवार जिले में 15 वर्षीय आवर्तन के लिए प्रति हेक्टर राजस्व, प्रथम विरलन के लिये 5 वर्षों में 17-50 रुपए द्वितीय विरलन के लिये 10 वर्षों में 37.50 रुपए और 15 वर्षों में अंतिम कटाई के लिए 312-50 रुपए अनुमानित किया गया है (Kaikini, *Indian For.*, 1937, 63, 661).



कैजुआरीना इक्वीसेटीफोलिया (जंगली सार) का बाग

रसकाष्ठ पीला-भूरा और अन्तःकाष्ठ हल्के से गहरा लाल-भूरा (प्रायः केन्द्र की ओर गहरे रंग की अनियमित पेट्टियों के साथ) होता है जो आयु के साथ मलिन भूरा होता जाता है। इसकी लकड़ी मजबूत तथा भारी (आ.घ., 0.88-0.95; भार, 896-976 किग्रा. प्रति घमी.), उपड़ने वाली और सींभने तथा गड़ाई के कार्य के लिये बुरुह है। साधारणतः इस पर दीमक का आक्रमण नहीं होता। खुली जगहों में और भूमि के सम्पर्क में रहने पर टिकाऊ नहीं होती। छाया में रहने पर या पानी के सम्पर्क में रहने पर मध्यम टिकाऊ है। इमारती लकड़ी के रूप में सागौन की लकड़ी के साथ एक जैसे गुणों की तुलना करने पर प्रतिशत उपयुक्तता इस प्रकार है: भार, 115; कड़ी के रूप में सामर्थ्य, 85; कड़ी के रूप में दृढ़ता, 100; खम्भे के रूप में उपयुक्तता, 85; प्रघात प्रति-

रोधक क्षमता, 135; आकार धारण क्षमता, 50; अपरूपण, 150; और दृढ़ता, 125 (Trotter, 1944, 240).

कैजुआरीना का व्यापक उपयोग ईंधन के रूप में होता है। लकड़ी का कैलोरी मान 4,950 कै; 8,910 त्रि.घ.इ. है। हरे रहने पर भी यह आसानी से जलती है और इसकी राख अधिक समय तक गर्म रहती है। यह विश्व का सर्वोत्तम ईंधन माना जाता है (Krishna & Ramaswami, *Indian For. Bull.*, N.S., No. 79, 1932, 14; Burkill, I, 493).

वागानों में खुली स्थितियों में काट कर ढेर लगाये गये ईंधन में सूखन की प्रतिशतता सारणी 2 में दी हुई है।

कैजुआरीना की लकड़ी का उपयोग घरों के खम्भों, कड़ियों, विजली के खम्भों, खदानों के टेक तथा देशी जलयान के मस्तूलों में होता है। इसे पश्चाद्वागामी सुरंगों में, बड़े हथोड़े के बेंद, पतवार, जुंये और पहिये के बाहरी घेरे में लगाया जाता है (Pearson & Brown, II, 960; Trotter, 1944, 208).

कै. इन्वोसेटीफोलिया की छाल कपाय होती है और अतिसार तथा पेचिश में लाभदायक है। कहा जाता है कि इसका मरहम बेरी-बेरी में प्रभावशाली होता है। पत्तियों का काढ़ा गुल में दिया जाता है। बीजों का चूर्ण सिर दर्द होने पर लेप किया जाता है (Burkill, loc. cit.; Dymock, Warden & Hooper, III, 358).

छाल में 6-12% टैनिन (कैटेकाल) होता है। मेडागास्कर में इसका प्रयोग चर्म-शोधन में किया जाता है क्योंकि यह चमड़े में जल्दी से प्रविष्ट होकर उसे पुष्ट, लचीले तथा कोमल पीले-लाल वादामी रंग में सुसज्जित कर देता है। छाल का उपयोग कपड़े रँगने और मच्छरों के जाल को मजबूत करने में होता है। छाल में कैजुआरीन होता है जो गैलो-कैटेकाल का d- रूप है [ग.त्रि., 181-3°; (α)<sub>D</sub><sup>23.50°</sup>, +19.7° (50% ऐसीटोन में)], इस वृक्ष से रेज़िन भी निकलता है। जिक क्लोराइड विधि से इसके काँटों से सक्रिय कार्बन तैयार किया जाता है (Badhwar *et al.*, *Indian For. Leaflet*, No. 72, 1944, 7; *Bull. imp. Inst.*, Lond., 1928, 26, 376; *Chem. Abstr.*, 1940, 34, 283; Benthall, 420; Chokkanna & Narayanan, *Curr. Sci.*, 1938, 6, 617).

कैजुआरीना की जातियों में से कै. स्ट्रिएटा ऐटन तथा कै. सुवेरोसा ओटो तथा डीट्रिच जातियों का सफल प्रबर्धन नीलगिरि में किया गया है (ऊँचाई, 1,500-2,100 मी.).

*Pinus*; *Derris elliptica*; *Brachytrupes achatinus*; *Arbela tetraonis*; *Coelosterna scabrata*; *Oryctes rhinoceros*; *Trichosporium visiculosum*; *Azadirachta indica*; *Syzygium cumini*; *Dalbergia sissoo*; *Anacardium occidentale*; *Pongamia glabra*; *Pithecellobium dulce*; *Sapindus laurifolius*; *Phomopsis casuarinae*; *C. striatae*; *C. suberosa* Otto & Dietr.

कैटनिप - देखिए नपेटा

कैटमिण्ट, मलाबार - देखिए ऐनिसोमलीज

कैटस्टेल - देखिए टाइफा (परिशिष्ट - भारत की सम्पदा)

सारणी 1

आयु (वर्ष)	औसत घेरा (सेंमी.)	औसत ऊँचाई (मी.)	प्रति हेक्टर आयतन (घमी.)
5	22.0	6	14.0
10	41.5	10.5	28.0
15	56.5	15.3	52.5
20	70.0	22.2	94.5
25	80.0	28.2	140.0
30	89.5	31.5	185.5
35	95.75	32.7	220.5
40	100.0	33.6	238.0

सारणी 2\*

लकड़ी	संग्रहण की अवधि (महीनों में)	सूखन %
घरनें	1	16.4
	2	21.3
	3	25.0
	4	25.5
	5	25.5
5 महीने के बाद सूखन जाता रहता है.		
सम्पूर्ण पौधा, जड़ तथा भाड़ी की लकड़ी के साथ	1	15.7
	2	19.6
	3	21.7
	4	22.2
	5	22.6
	6	23.6
	7	23.6

6 महीने के बाद सूखन जाता रहता है.

खुली दशाओं में 12 महीने बाद लकड़ी खराब होने लगती है.

\*Rangaswami Iyengar, private communication.

## कैडमियम CADMIUM

विश्व के ज्ञात निक्षेपों में कैडमियम अत्यन्त सीमित मात्रा में पाया जाता है जस्त-अयस्को में यह बहुत कम मात्रा में (0.4% या कम) मिलता है। प्रकृति में यह बहुधा सल्फाइड खनिज, ग्रीनोकाइट (CdS·Cd, 77.81%; आ.घ, 4.9; कठोरता, 3-3.5) के रूप में पाया जाता है जिसका रंग नारंगी पीला, धारियों में युक्त होता है यह जस्ते के अयस्को से संयुक्त रहता है और उनके ऊपर मिट्टी की परत बना लेता है फिर भी ग्रीनोकाइट बिरल खनिज है और कहीं भी इसका अलग से उत्खनन नहीं होता है।

कैडमियम भारत में कश्मीर राज्य की अजी घाटी में, दरावी (33°5':74°55'7") के जस्त अयस्को में अत्यल्प मात्रा में पाया गया है। जस्त-अयस्क (जिक ब्लेड) पहाड़ी के ऊपर शिराओं तथा थोड़ी मात्रा में दरावी खड्ड एव अजी नदी के सगम के निकट बड़े-बड़े खण्डों या छोटो-छोटो ढोंकों के रूप में पाया जाता है जिक ब्लेड में कहीं-कहीं नींबू जैसे पीले रंग के छोटो-छोटो घट्टे पाये जाते हैं जो मभवतया ग्रीनोकाइट के होते हैं जस्त-अयस्क की विशेषता है कि वह लोह अशुद्धि से मुक्त होता है खनिज के एक विश्लेषण द्वारा निम्न-लिखित मरचना प्राप्त हुई: जिक, 67.52; गंधक, 31.21; कैडमियम, 0.174, लौह, 0.87; ताँबा, 0.064, अविलेय अवशेष, 0.13% (Middlemiss, *Miner. Surv. Rep., Jammu & Kashmir, 1929, 34*)

विश्व का अधिकांश कैडमियम उत्पादन, जस्ते के विद्युत अपघटनी परिष्करण से उपजात के रूप में प्राप्त होता है जिन अन्य स्रोतों से यह धातु उपजात के रूप में प्राप्त होती है वे हैं जिक ब्लेड के भर्जन से प्राप्त धूम्रकण, जस्ते के आसवन से प्राप्त नीला चूर्ण या जस्त की बूँल; लिथोपोन के उत्पादन से प्राप्त कुड-अवशेष; सीम के विद्युत-अपघटनी परिष्करण से प्राप्त विद्युत-अपघट्य, तथा जस्ते के खनिजों से संयुक्त सीसे और ताँबे के अयस्को को वातभट्टी में गलाने (प्रद्रावण) से प्राप्त धूम्र अभी तक अधिकांश कैडमियम कैडमियम-लौहयुक्त जस्ते के अयस्क के अपचयन के समय प्राप्त आसुत के पहले भागों में प्राप्त किया जाता था जस्ते की तुलना में अधिक वाष्पशील होने के कारण आसवित होने वाला प्रथम प्रभाज कैडमियम-समृद्ध रहता है इसे एकत्रित करके कोक के माथ मिलाकर रक्तताप पर (800°) पुन आमवित किया जाता है जिससे कैडमियम आमवित होता है जिसमें विलुल जिक नहीं रहता। निर्वित में आमवन करके इसे और शुद्ध कर लिया जाता है।

अब कैडमियम का अधिक परिमाण जन्ते के अयस्को के उपचार के समय उपजात के रूप में प्राप्त किया जाता है। उस प्रक्रम में मान्द्र जन्त अयस्क का भर्जन किया जाना है तथा उसे मल्पयुक्त अम्ल द्वारा निक्षानित किया जाता है विलयन को 80° तक गर्म करके कैडमियम को अवक्षेपित करने के लिए जन्ते का चूर्ण मिला देते हैं जिसमें स्पज नदृद्य पदार्थ प्राप्त होता है। इस प्रकार प्राप्त कैडमियम को विद्युत-अपघटनी विधि से ऐल्यूमिनियम या कैडमियम कॅथोड पर निक्षेपित कर लिया जाता है। उनमें फेर्रोमिनिटिक एनोड के रूप में प्रयुक्त होता है (Thrope, II, 191, Bray, 67).

कैडमियम एक चमकीली, नीली-श्वेत, आघातवर्ध्य और तन्य धातु है (आ. घ., 8.6; गवि, 320, क्व.वि., 767°). 85% से भी अधिक कैडमियम विद्युतलेपन के काम आता है। इसका उपयोग गलनीय मिश्रधातुओं के साथ अग्नि प्रग्रामकों के लिये तथा विर्यरिग धातु मिश्रधातुओं के साथ उच्च गति वाले अतर्दाही इंजनों के लिए किया जाता है ताँबा-कैडमियम मिश्रधातुओं में घर्षण प्रतिरोधी गुण होता है। ये विद्युतप्रवाही तारों के निर्माण में काम आते हैं। कैडमियम टाँकों में वग के एक प्रतिस्थायी के रूप में प्रयुक्त होता है और लेड-कैडमियम टाँके लेड-टिन के टाँकों से अधिक मुदृढ पाए गए हैं। दाँतों में प्रयुक्त कुछ सरसों में कैडमियम रहता है। कैडमियम का प्रयोग अन्य धातुओं के ऊपर अत्यन्त पतली सुरक्षी परत के रूप में किया जाता है। इसको विद्युत लेपन या छिड़काव द्वारा लगाया जाता है कैडमियम के यौगिकों का उपयोग फोटोग्राफी की सामग्रियों, विद्युत सेलो तथा प्रलेप और काँच उद्योगों में होता है कैडमियम वर्णकों के रंग चमकदार सुनहरे पीले से लेकर नारंगी-लाल तथा लाल-भूरे तक होते हैं। अपक्षय कारकों के प्रति अत्यधिक प्रतिरोधी होने के कारण कैडमियम प्रलेपों का प्रयोग रेलगाड़ियों के रँगने में किया जाता है कैडमियम-जस्त का सल्फाइड मानचित्रों और वायुयान के निर्देशक चक्रों को प्रकाशित करने के लिए महत्वपूर्ण स्फुरदीपी है।

1967 में विश्व का कैडमियम उत्पादन लगभग 15,000 टन था। 1944 में यही उत्पादन 5,800 टन था पहले वेल्जियम, रूस तथा दक्षिण-पश्चिमी अफ्रीका प्रमुख उत्पादक देश थे किन्तु अब कैडमियम उत्पादन करने वाले मुख्य देश संयुक्त राज्य अमेरिका, जापान, सोवियत संघ, कनाडा, मैक्सिको हैं इस धातु का विश्व उत्पादन कैडमियम और इसके यौगिकों की सीमित माँग की पूर्ति के लिए आवश्यकता से अधिक है। भारत में कैडमियम का उत्पादन नहीं होता (*Statist. Summary, Miner. Ind., 1962-67, 63*).

**कैडसुरा कैम्पफेर एक्स जसू (मैंगनोलिएसी) KADSURA**  
Kaempf. ex Juss.

ले - काडसूरा

Fl Br. Ind., I, 45.

यह सदाबहार वलयित, झाड़ियों का एक वृक्ष है जो दक्षिणी और पूर्वी एशिया में पाया जाता है। भारत में इसकी तीन जातियाँ पायी जाती हैं।

कै. हेटेरोबिलटा (रॉक्सबर्ग) त्रैव मिन कै. रॉक्सबर्गग्राना आनंट; कै. वाइटियाना आनंट (पूर्वी हिमालय-पैटीग्रेमो, मालाडोरिक; अमम-काग-मारी, मी-जागेव, थीअग्रवाम) पूर्वी हिमालय, अमम और पश्चिमी घाट में मालावार में 2,400 मी. की ऊँचाई तक पायी जाने वाली दृढ आरोही झाड़ी है पता चला है कि अडमान द्वीप समूहों में भी यह पायी जाती है। इसकी पत्तियाँ चौड़ी अडाकार से लेकर अउवत्, नुकीली तथा अपेक्षाकृत मानस; पुष्प श्वेत, एडन, अक्षीय; फल लाल, गोलकार (2.5-5.0 सेमी. व्यास) तथा अधिक या कम जट्टे हुए, मामल अटपों में युक्त; और बीज गोलाकार, नपीडित



तया खाद्य है. फल कभी-कभी खाया जाता है (Gamble, 14; Cowan & Cowan, 11).

*Magnoliaceae*; *K. heteroclita* (Roxb.); *K. roxburghiana*; *K. wightiana* Arn.

**कंडावा फोर्स्कल (कैप्परिडेसी) CADABA Forsk.**

ले. — काडावा

यह लगभग 22 जातियों की झाड़ियों का वंश है जो पुरानी दुनिया के उष्णकटिबंधों में पाया जाता है. इसकी लगभग 3 जातियाँ भारत में पायी जाती हैं.

*Cappariaceae*

**कै. ट्राइफोलिएटा (रॉक्सवर्ग) वाइट एवं आर्नेट**

*C. trifoliata* (Roxb.) Wight & Arn.

ले. — का. ट्रिफोलिआटा

Fl. Br. Ind., I, 172.

सं. — वलय; त. — मण्डुकुशंडु, विलुति; ते. — चेकोनाडि.

यह कर्नाटक और श्रीलंका में पायी जाने वाली जाति है. इसकी जड़ें तथा पत्तियाँ रेचक, कुमिहर, आर्तवजनक और शोय-रोधी मानी जाती हैं तथा वातग्रस्त संघियों पर अंतः और बाह्य दोनों प्रकार से प्रयुक्त की जाती हैं. पत्तियाँ ओपवियुक्त तैलों के बनाने में काम आती हैं (Caius, *J. Bombay nat. Hist. Soc.*, 1939, 14, 123; Rama Rao, 18).

**कै. फारिनोसा फोर्स्कल सिन. कै. इण्डिका लामार्क**

*C. fatinosa* Forsk.

ले. — का. फारिनोसा

D.E.P., II, 3; Fl. Br. Ind., I, 172.

हिं. — कोडाव; त. — कोट्टागट्टी, विल्ली; ते. — एडा-मोरिनिका; मल. — काटकट्टी; क. — भरगडे, केगनिके.

बम्बई — हवाव; तमिलनाडु — विलुडी.

यह पंजाब, राजस्थान, मध्य भारत और उत्तरी सरकार, डेकन तथा कर्नाटक के शुष्क जनपदों में पायी जाने वाली जाति है. इसकी जड़ें तथा पत्तियाँ, कुमिहर तथा वाहिनी निर्मलक होती हैं तथा गर्भाशय अवरोधों में काढ़े के रूप में दी जाती हैं. पत्तियाँ घावों में पुलिटिस की तरह भी प्रयुक्त की जाती हैं. पत्तियों में एक ऐल्कलायड विद्यमान बताया जाता है (Kirt. & Basu, I, 194; Cameron, 9; Wehmer, I, 391).

**कैया फोर्स्कल (सेलास्ट्रेसी) CATHA Forsk.**

ले. — काथा

Macmillan, 339.

यह एकल प्ररूपी वंश है जिसमें केवल एक ही जाति, कै. एड्यूलिस फोर्स्कल (खात या काफ़ता; अथीसीनिया की या अफ्रीकी चाय), अत्यधिक उगाई जाती है और उत्तरी एवं पूर्वी अफ्रीका के भागों में उद्दीपक के रूप में प्रयुक्त की जाती है. यह पौधा

भूमध्य रेखीय अफ्रीका का मूलवासी है. महाराष्ट्र, श्रीलंका तथा मैसूर में इसके सफलतापूर्वक प्रवर्धित किये जाने की सूचना मिली है. भारत में इसकी खेती से सम्बन्धी विस्तृत सूचना प्राप्त नहीं है (Sampson, *Kew Bull., Addl Ser.*, XII, 1936, 39; Krumbiegel, 66).

यह 2-7-3-6 मी. ऊँची एक छोटी झाड़ी है जिसकी पत्तियाँ पतली और पुरानी पड़ने पर खुरदुरी हो जाती हैं. उद्दीपक गुण के कारण ताजी अथवा सूखी पत्तियाँ और कलियाँ चवाई जाती हैं. पत्तियों का काड़ा मीठा, सुगन्धित और कपाय होता है. कहा जाता है कि इससे खाँसी, दमा तथा छाती के अन्य रोगों में आराम मिलता है. अरब देश में पत्तियों को सुवाकर तम्बाकू की तरह पिया जाता है (Watt & Breyer-Brandwijk, 110; Greenway, *E. Afr. agric. J.*, 1947, 13, 98).

पत्तियों में 3 ऐल्कलायड पाये जाते हैं: *d*-नार-आइसो-एफेडीन, जो पहले कैथोन कहा जाता था (0.27%), कैथिनीन (0.15%) तथा कैथीडीन (0.32%). इनके अतिरिक्त अपचायक शर्करायें, टैनिन और वाष्पशील तेल भी पाये जाते हैं. कैथा से केन्द्रीय नाड़ी संस्थान पर उत्तेजक मूर्च्छा लाने वाली क्रिया होती है परन्तु इसकी क्रिया का ठीक से ज्ञान नहीं है. अधिक मात्रा में पेशियों पर प्रत्यक्ष क्रिया के फलस्वरूप पक्षाघात हो जाता है (Henry, 635; Wehmer, II, 717; B.P.C., 1048; U.S.D. 1389).

कै. एड्यूलिस की लकड़ी पीले से गहरे बादामी रंग की होती है और परिमित मध्यम कठोर तथा दृढ़ होती है (भार, 672 किग्रा./घमी.). यह कान्तिमान, सीधे दानों वाली, गठन में उत्तम, समतल तथा कैबिनेट बनाने में उपयोगी होती है. यह उच्च कोटि के सोफ्टे बनाने में भी लाभदायक है (Greenway, loc. cit.).

*Celastraceae*; *C. edulis* Forsk.

**कैननवाल ट्री — देखिए कुरुपिटा**

**कैना लिनियस (कैनेसी) CANNA Linn.**

ले. — कन्ना

यह वृष्टियों की 67 जातियों का वंश है जो उष्ण और समशीतोष्ण कटिबंध में, विशेषतया पश्चिमी गोलार्द्ध में, बहुतायत से पाया जाता है. वागों में उत्पन्न होने वाली अनेक किस्में संकर हैं. इसकी खेती इसके शोभाकारी पत्तों और दिखावटी फूलों के लिये, जिनके रंग हल्के पीले से लेकर गहरे लाल तक होते हैं, की जाती है. कुछ किस्मों को, जिनमें कै. एड्यूलिस भी सम्मिलित है, उनके खाद्य प्रकन्दों के लिये उगाया जाता है.

कैना की लगभग सभी किस्मों की जड़ों में स्टार्च का भंडार रहता है. चुरसता में खाद्य किस्मों के प्रकन्द शोभाकारी किस्मों के प्रकन्दों से उत्तम होते हैं और उनमें इसकी तुलना में टैनिन और रेजे कम होते हैं (Culpepper & Moon, *Circ. U.S. Dep. Agric.*, No. 497, 1938, 19).

*Cannaceae*

भी गलाने के प्रयास किये गये हैं किन्तु कोई भी विधि व्यापारिक स्तर पर संतोषजनक सिद्ध नहीं हुई है (Roberts & Kartar Singh, 453; Matthews, 344; Ash, *Econ. Bot.*, 1948, 2, 158).

गलाने के पश्चात् रेशों को डंठलों से या तो हाथ से अलग करते हैं जैसे कि भारतवर्ष में होता है अथवा फिर मशीनों द्वारा तोड़कर तथा पीट कर जैसे कि यूरोप और अमेरिका में किया जाता है. पीटने के पश्चात् रेशों को साफ किया जाता है और महीन तन्तुओं में चीर लिया जाता है. इसके लिये इस्पात की पिनों से बने सेटों या कंधों के ऊपर से इन्हें खींचा जाता है (हेकलिंग विधि). साफ किये हुए रेशों को उनके गुण, लम्बाई तथा रंग के अनुसार विभिन्न श्रेणियों में छांट लिया जाता है (Ash, loc. cit.).

औसत फसल से प्रति हेक्टर 5-7.5 टन तक सूखे तने प्राप्त होते हैं जिनसे लगभग 1-2 टन तक स्वच्छ रेशे प्राप्त होते हैं. रेशों की गुणता उनके तैयार करने की विधि पर निर्भर करती है. इनका रंग तृण-श्वेत, हल्का भूरा, पीला, हल्का पीला या गहरा घूसर, हरा या काला हो सकता है. उत्कृष्ट कोटि के रेशे तृण अथवा श्वेत रंग के होते हैं तथा इनमें लिनेन की तरह की चमक होती है (Macmillan, 401).

भाँग का रेशा मजबूत, चमकीला और टिकाऊ होता है. व्यापारिक रेशा 1-2 मी. तक लम्बा होता है. इसकी वारीकी लिनेन से कम किन्तु इसकी तनन शक्ति उससे काफी अधिक होती है. सूक्ष्मदर्शी से देखने पर रेशे कोशिकाओं से निर्मित दिखाई देते हैं जो असामान्य रूप से लम्बे, लगभग 2 सेंमी. लम्बे एवं 22 मा. सेंमी के होते हैं. रेशों के सिरे गोल तथा व्यास कुछ असम होता है. इनमें बहुलता से संघियाँ, अनुदैर्घ्य विभंग एवं फूले हुए विदर होते हैं. यह सेल्यूलोस एवं लिग्नी-सेल्यूलोस के मिश्रण से बना होता है. भाँग का रासायनिक विश्लेषण इस प्रकार है: जल (अद्रिंताग्राही), 8.88; राख, 0.82; वसा तथा मोम, 0.56; जलीय निष्कर्ष, 3.48; सेल्यूलोस, 77.77; तथा अंतराकोशिकी पदार्थ एवं पेक्टिन पदार्थ, 9.31%.

भाँग का उपयोग बढ़िया रस्सियाँ, सुतली, पाल, जलसह कपड़ा तथा कालोन के सूत बनाने में होता है. नावों, पंपों, इंजनों और अन्य मशीनों की सन्धि बन्द करने के लिये अबद्ध रेशे काम में लाये जाते हैं. पिछले विश्वयुद्ध के दौरान गलाने से नहीं अपितु छिलका उतारने एवं एकमेल करने की (काटनाइ-जिंग) विधियों से बनाये गये हरे रेशे जूट के प्रतिस्थापी के रूप में सिलने की सुतली और बोरे बनाने के उपयोग में लाये जाते थे. इसका उपयोग अब रस्सियाँ, सुतली और रस्से बनाने के लिए कम किया जाता है. अब मनीला और सिसल जैसे कठोर रेशों ने इसका स्थान ले लिया है. भाँग के तनों का उपयोग घटिया कागज के निर्माण में किया जा सकता है (*F.A.O. World Fibre Survey*, 1947, 131; Matthews, 343).

भाँग के बीजों का तेल-रेशे के लिये फसल काटने के पश्चात् जो पीये खेत में रह जाते हैं उनमें बीज लगने दिया जाता है. फलों के पक चुकने के बाद इन्हें काट कर मुखाते और कूट कर एकत्र कर लेते हैं. यदि सिर्फ बीज के लिये फसल उगाई

जाए तो प्रति हेक्टर औसतन 1,200-1,500 किय्रा. बीज प्राप्त होते हैं किन्तु हमारे देश में अभी तक जंगली पीवों से बीज प्राप्त करने का अथवा केवल बीज के लिये फसल उगाने का सुनियोजित प्रयास नहीं हुआ है (Macmillan, 401).

भाँग के बीजों, अथवा ठीक से कहे तो फलों की आकृति गोलाई लिए हुए अंडाकार होती है (3-5 मिमी. लम्बे एवं 2 मिमी. व्यास के). इसका स्वाद तैलीय एवं मीठा होता है. बीजों का औसत संघटन इस प्रकार पाया गया है: जल, 8.75; प्रोटीन, 21.51; वसा, 30.41; नाइट्रोजनरहित निष्कर्ष, 15.89; रेशा, 18.84; तथा राख, 4.60%. एडेस्टिन नामक एक क्रिस्टलीय ग्लोबूलिन वसारहित खली से प्राप्त हुआ है जिसमें ऐमीनो अम्लों का संघटन निम्नांकित है: ग्लाइकोकाल, 3.8; ऐलानीन, 3.6; वैलीन, +; ल्यूसीन, 20.9; फेनिलऐलानीन, 2.4; टाइरोसीन, 2.13; सेरीन, 0.33; सिस्टीन, 0.25; प्रोलीन, 4.1; ऑक्सिप्रोलीन, 2.0; ऐसर्वटिक अम्ल, 4.5; ग्लुटैमिक अम्ल, 18.74; ट्रिप्टोफेन, +; आर्जिनीन, 14.36; लाइसीन, 1.67; एवं हिस्टीडीन, 2.36% (Winton & Winton, I, 417).

बीजों के पेरने से 32-35% तक हरा-पीला सूखने वाला तेल निकलता है जिसके निम्नलिखित अभिलक्षण होते हैं: आ.व.<sup>15.5°</sup>, 0.925-0.933; सावु. मान, 190-195; आयो. मान, 140-166; तथा अनुमापन मान, 14-17°. इसके घटक वसा-अम्ल ओलीक, 15; लिनोलीक, 70; लिनो-लेनिक एवं आइसोलिनोलेनिक अम्ल, 15% हैं. भारतीय तेल के अभिलक्षण तथा संघटन लगभग इसी प्रकार है (Winton & Winton, I, 420; Brodie & Sen Gupta, *Bull. Indian Industr. Res.*, No. 10, 1943, 19).

भाँग के बीजों के तेल का उपयोग वार्निश के उद्योग में अलसी के तेल के स्थान पर तथा नर्म सावुन बनाने के लिये किया जाता है. रंगों के पीसने के लिये यह अति उत्तम माध्यम कहा जाता है. यह तेल खाने और जलाने के भी काम में आता है (Jamieson, 261).

बीजों की खली खिलाने के कार्य में प्रयुक्त होती है. खली के विश्लेषण से निम्नलिखित औसत संघटन प्राप्त हुआ है: अद्रिंता, 10.81; वसा, 10.17; प्रोटीन, 30.76; नाइट्रोजनरहित निष्कर्ष, 40.59; तथा राख, 7.67%.

राख के खनिज अवयव इस प्रकार है: K<sub>2</sub>O, 20.28; Na<sub>2</sub>O, 0.78; CaO, 23.64; MgO, 5.70; Fe<sub>2</sub>O<sub>3</sub>, 1.00; Mn<sub>2</sub>O<sub>3</sub>, रंचमात्र; P<sub>2</sub>O<sub>5</sub>, 36.46; SO<sub>3</sub>, 0.19; SiO<sub>2</sub>, 11.90; तथा Cl, 0.08% (Winton & Winton, I, 421).

भाँग के बीज चिड़ियों और मृगियों को दाने की तरह दिए जाते हैं.

## भाँग की औषधियाँ

भाँग के पीये से प्राप्त होने वाली संवेदनमंदक औषधियाँ भाँग अथवा हंगीय, गाँजा और चरम हैं. इन औषधियों का निष्कर्षण विभिन्न पीवों से किया जाता है एवं इनके बनाने की विधियाँ भी पृथक्-पृथक् हैं. ये औषधियाँ मादा पीवों के मूत्रे पुष्यों और फलों के ऐसे शीप हैं जिनसे कोई रैजिन अलग न किया गया हो. अधिकांशतः नर पीवों का पत्ता लगते ही उन्हें उगाइ

दिया जाता है क्योंकि रेजिनी खाव केवल असपेचित मादा पौधों में बनता है (Yegna Narayan Aiyer, 481).

गाँजे के लिए समूह वरण विधि से प्रजनन करके कैं. सेटाइवा की सुवरी हुई किस्में उगाने के प्रयास किये गये हैं. पूसा टाइप-1 तथा -2 आशाजनक है क्योंकि इनमें मादा पौधों का अनुपात अधिक होता है. टाइप-1 से गाँजे की अधिक मात्रा प्राप्त होती है किन्तु टाइप-2 से प्राप्त गाँजा उच्च कोटि का होता है (Sci. Rep. agric. Res. Inst., Pusa, 1932-33, 72; 1934-35, 62).

भाँग, सिद्धि, सब्जी या पत्ती एक ही पदार्थ के अलग-अलग नाम हैं. यह अधिकांशतः जंगली अथवा कृष्य भाँग के नर तथा मादा दोनों ही पौधों की सुखाई गई पत्तियों और फली हुई शाखाओं से बनता है. यद्यपि कभी-कभी हरी पत्तियाँ भी प्रयोग में लाई जाती हैं. इसमें पौधे के सम्मिश्रित बीज भी हो सकते हैं. भाँग तीनों प्राकृतिक संवेदनमन्दक रूपों में से सबसे अधिक मंद होती है तथा तमिलनाडु, विहार, बंगाल, असम, उत्तर प्रदेश और पंजाब के कुछ जिलों को छोड़कर, जहाँ इस पौधे के उगाने पर कोई रोक नहीं है, शेष सभी जगहों में इसकी पत्तियों को इकट्ठा करने या गोदाम में संग्रह करने के हेतु सरकार से लाइसेंस लेना पड़ता है. भाँग बनाने के लिये पौधों को काटकर उन्हें वारी-वारी से घूप और ओस में रहने दिया जाता है और सूख जाने पर पत्तियों को दाव कर मिट्टी के घड़ों में संग्रहित कर लिया जाता है. मैदानों में पत्तियों को इकट्ठा करने का सामान्य समय मई से जून तक और पर्वतों में जून से जुलाई तक होता है.

कुछ स्थानों में पत्तियाँ अन्य स्थानों की अपेक्षा अधिक सावधानी से एकत्र की जाती हैं. अतः यह स्वाभाविक है कि कुछ नमूनों में केवल पत्तियाँ ही रहें जब कि दूसरों में पत्तियों के साथ फल और फूलों के शीर्ष भी मिले हुए हों. जब संग्रह सावधानी से किया जाता है तो तने के आधार पर बड़ी पत्तियों को छोड़ दिया जाता है क्योंकि वे निष्क्रिय होती हैं.

भाँग या तो ऐसे ही खाई जाती या द्रव काढ़े के रूप में ली जाती है. इसे खाने की सरलतम विधि मसालों के साथ पीसकर इसकी गोली बनाकर निगल जाना है. यह मिठाई के रूप में भी खाई जाती है. भाजून नामक मिठाई इसकी पत्तियों को काटकर उसमें चीनी मिलाकर तथा मिश्रण को छोटी-छोटी चौकोर बर्तियों में काटकर बनाई जाती है.

गाँजा, भाँग के मादा पौधों के सुखाये गये ऐसे फूलों और फलों के शीर्षों से बनता है जिन्हें रेजिन न निकाला गया हो. चपटा या बम्बई-गाँजा, जिसका निर्यात इंग्लैंड को किया जाता है, सरस से जुड़े हुए, मंद हरे अथवा हरित भूरे रंग के समतल किये हुए पिंडों के रूप में होता है. रेजिन चिपचिपा नहीं रह पाता अपितु कठोर और भंगुर हो जाता है तथा गंध मंद होती है और ताजी ओपधि के समान तीव्र नहीं होती. ताजी ओपधि का स्वाद थोड़ी-सी कड़वाहट लिये हुए होता है. इसमें से कुछ भाँग के अंडाकार बीज भी चूनकर निकाले जा सकते हैं. गाँजा केवल कृष्य पौधों से ही प्राप्त किया जाता है क्योंकि सरकार की नीति अन्ततः सभी संवेदनमंदक ओपधियों पर निषेध लगाना है. इसी कारण से गाँजा उगाने वाले क्षेत्रों में कमी होती जा रही है. महाराष्ट्र में अहमदनगर के समीप तीन छोटे गाँवों

में सरकार की देखरेख में उगाये गये भाँग पौधों से उत्कृष्ट कोटि की ओपधि प्राप्त होती है.

गाँजा उत्पादन के लिए पौधों को उपजाऊ, घासपात से रहित, अच्छी तरह तैयार की गई और खाद पड़ी हुई भूमि में उगाते हैं. ये उष्णकटिबन्धीय और आर्द्र जलवायु में हल्की दुमट या रेतीली मिट्टी में भली प्रकार उगते हैं तथा मानसून फसल की भाँति जून या जुलाई में बो कर दिसम्बर या जनवरी में काट लिये जाते हैं. अन्य उद्यान-फसलों की ही तरह इनकी सघन खेती होती है. अधिक अंकुरण क्षमता वाले बीज अल्मोड़ा और अन्य अधोहिमालयी क्षेत्रों से प्राप्त किये जाते हैं. इन्हें 1.2 मी. की दूरी पर पंक्तियों में बोया जाता है. बीज दर प्रति हेक्टर 5-8 किग्रा. है. जब पौधे 20 सेंमी. ऊँचे हो जाते हैं तब उन्हें दूर-दूर लगा दिया जाता है. खेतों को खर-पतवारों से रहित रखा जाता है और काफी सिंचाई की जाती है. जैसे-जैसे पौधे बढ़ते जाते हैं उनकी निचली शाखाओं को काट लिया जाता है जिससे फूलने वाली शाखाओं की वृद्धि को बढ़ावा मिलता है. नवम्बर में जब फल आने आरंभ हो जाते हैं तब नर पौधों को काटकर या उपाड़कर निकाल दिया जाता है क्योंकि इनमें रेजिन बिल्कुल नहीं बनता है (Yegna Narayan Aiyer, 480).

जब निचली पत्तियाँ गिर जाती हैं और पुष्प वन्तों की फुनगियाँ पीली पड़ जाती हैं तब गाँजा के लिये पौधों को काटना शुरू कर देते हैं. फलों के स्पाइकों को काटकर एक बाड़े में ले जाकर डौलों और कंडों में फैला दिया जाता है. श्व डौलों को समतल करके उनको रौदा जाता है जिससे कि पुष्प-प्ररोह दबकर सुसंहत हो जायें. थोड़े समय तक सूखने के बाद सामग्री को उलट-पलट कर सुखाया जाता है और फिर रौदा जाता है. इसके बाद इस सामग्री को इकट्ठा करके चपटे गोलाकार ढेर में लगा दिया जाता है जिसे चक्की कहते हैं. इसकी अनेक तहें लगाई जाती हैं जब तक ढेर लगभग एक मीटर ऊँचा नहीं हो जाता. सुसंहत किया हुआ यह ढेर कुछ समय तक दबाकर रखा जाता है जिससे शीघ्रतापूर्वक रासायनिक परिवर्तन हो लें. फिर इन ढेरों को तोड़कर उलट-पलट किया जाता है और फिर से एक मोटी तह में फैलाकर रौदा जाता है. इससे विशेष सायबानों में जमा करने के लिये गाँजा चौथे दिन तैयार हो जाता है. यहाँ पर गाँजे को घूल, कंकड, बीजों, और पत्तियों से अलग करके अहमदनगर के डिपो में भेज दिया जाता है (Trease, 206).

कम रौदने से अर्धे शुष्क और अर्द्ध पूरी बन जाती है तथा बनाते समय अधिक सावधानी न रखने से निम्न कोटि का पदार्थ बनता है. गाँजा दो प्रकार का होता है: चपटा या बम्बईया गाँजा तथा गोल या बँगला गाँजा. बँगला गाँजा बनाने के लिए कटे हुये पौधों को रौदकर चपटी टिककी बनाने के बजाय मुभाई हुई फुनगियों को वैरों से या हाथों से सासिज के रूप में अथवा छोटे-छोटे गोलों में बना दिया जाता है. टूटे हुए टुकड़ों तथा चपटे या गोल गाँजे के चूर्ण से चूर-गाँजा या रौड़ा बनता है.

गाँजा की प्रति हेक्टर औसत उपज लगभग 250 किग्रा. है परंतु अच्छी फसल से लगभग 350 किग्रा. तक की प्राप्ति हो जाती है. कभी-कभी प्रति हेक्टर से 425 किग्रा. तक की

## कैनावालिया

इम जाति का मूलस्थान वेस्ट इंडीज हे और यह भारत मे सीमित मात्रा मे उगाई जाती है यह एकवर्षीय, आधी खडी भाडीदार फली ह जो 60 सेमी से लेकर 1.50 मी की उँचाई तक वढती है और इसमे 20-38 सेमी तक लम्बी तलवार के आकार की लगभग 2.5 सेमी. चौडी फलियाँ लगती है फलियो मे 10 से लेकर 12 तक सफेद बीज होते है प्रत्येक बीज मे भूरी नाभिका होती हे जो बीज की आधी लम्बाई तक फैली होती हे

यह पौधा सहिष्णु, सूखा-सह और अधिकाश नाशकजीवो से प्रतिरक्षित होता ह यह चारे अथवा हरी खाद के लिए उगाया जाता है कभी-कभी नई फलियो और कच्चे बीजो की तरकारी बनाई जाती है इससे प्रति हेक्टर 40-50 टन हरा चारा और लगभग 1,200 किग्रा. बीज प्राप्त होते है यह गन्ने, काफी, खर और सीसल की पक्तियो के बीच रोपित किया जाता हे. इसे हल से जोत कर पौधो के भोजन का उपयोगी स्रोत बनाया जा सकता है पशुओ के चारे के लिये इसकी

उपयोगिता सन्देहपूर्ण है क्योकि यह अस्वादिष्ट और अपच्य वताया जाता है. चूहो की खिलाकर किये गये प्रयोगो से यह ज्ञात हुआ है कि जैकवीन मे ताप-अस्थिर विप होता हे जिससे आमाशय की इलेप्म भिल्ली से रक्तन्त्राव होने लगता है और निरन्तर सेवन करने से अतटियो पर भी ऐसा ही प्रभाव पड़ता है यदि साथ मे 30% तक गेहूँ का आटा मिला दिया जाए तो चूर्ण हानिकारक नही रह जाता. भुनी जैकवीन को काफी के स्थान पर अथवा उसमे मिलावट के लिए प्रयुक्त किया जाता है (Wilcox, 309; Burkill, I, 433; *Chem. Abstr.*, 1942, 36, 3532; Charavanapavan, *Trop. Agriculturist*, 1943, 99, 157).

1926 मे जैकवीन से यूरियेस सक्रियता युक्त ग्लोबुलिन को क्रिस्टलीय रूप मे पृथक् कर लेने के बाद से उसके प्रोटीन पर विस्तार से शोध किया गया हे. इसके तीन अन्य क्रिस्टलीय ग्लोबुलिन भी प्राप्त किये गये है जिनके नाम है: कैनावैलिन (अणु भार, 1,13,000), कानकैनावैलिन-ए (अणु भार,



चित्र 62 - कैनावालिया एन्सीफारमिस

96,000) और कानकैनावैलिन-बी (अणु भार, 42,000). ग्लोबुलिन के अतिरिक्त जैकवीन चूर्ण से लगभग 2.5% कैनावैनीन  $C_6H_{12}O_3N_4$  [ $\gamma$ -ग्वानीडीक्स- $\alpha$ -ऐमीनो व्युटिरिक अम्ल; ग.वि., 182-84° (अपघटित)] नामक डाइऐमीनो अम्ल पृथक् किया गया है. सुअर के यकृत-रस में विद्यमान एक एंजाइम द्वारा कैनावैनीन का जल-अपघटन यूरिया और कैनेलीन ( $\alpha$ -ऐमीनो- $\gamma$ -o-हाइड्रॉक्सिल ऐमीनो व्युटिरिक अम्ल) में हो जाता है. जैकवीन चूर्ण में विद्यमान अन्य नाइ-ट्रोजनी अम्लयव इस प्रकार हैं: आज़िनीन, डेसऐमीनो कैनावैनीन, कोलीन, ट्राइगोनेलीन, वेटोनिसीन और दो क्षारक, कैनीन ( $C_{12}H_{21}O_3N_2$ ; ग.वि., 188-89°) तथा किटोजीन ( $C_7H_7O_3N$ ; ग.वि., 240-42°) (Summer, *J. biol. Chem.*, 1926, 69, 435; *Chem. Abstr.*, 1937, 31, 1468, 4275; 1938, 32, 5034, 7934; 1940, 34, 2335).

कै. ग्लैडियाटा (जैविवन) द कन्दोल सिन. कै. एन्सीफारमिस वेकर नान द कन्दोल *C. gladiata* (Jacq.) DC.

सोडंबीन

ले. - क. ग्लैडियाटा

D.E.P., II, 97; Fl. Br. Ind., II, 195; C.P., 248; Chatterjee, loc. cit.

हि. - बड़ा सेम, लाल कदसुम्बल; वं. - साखनसीम; म. - अवाई; त. - सेगापु थमवट्टाई; तै. - येरा टम्मा; क. - शेम्बी अवारे, टुम्बेकाई.

यह विशाल, बहुवर्षी लता है जो समस्त प्राच्य देशों में उगाई जाती है. अभी तक भारत में यह जंगली नहीं पाई गई है किन्तु ऐसा अनुमान है कि इसकी उत्पत्ति सम्भवतः कै. विरोसा वाइट और आनॉट से हुई होगी जो एक जंगली बेल है और पश्चिमी अफ्रीका से फिलिपीन्स तक पाई जाती है. खेती करने पर इसकी फलियों का लम्बाई और बीजों की संख्या में भिन्नता देखी जाती है (Piper & Dunn, *Kew Bull.*, 1922, 134; Haines, III, 278).

अधिकतर यह घरों के पास और खेतों की मेड़ों पर उगाई जाती है और दीवारों और वृक्षों पर फैलने दी जाती है. इसकी भूमि संरक्षी-फलस के रूप में, चारे और तरकारियों के रूप में उपयोग में लाते हैं. साधारणतया यह लियट कर चढ़ती है किन्तु इसकी आधो खड़ी किस्में भी मिलती हैं. यह तेजी से बढ़ती है और इसमें बड़े सफेद अथवा गुलाबी फूल और 20-30 सेंमी. लम्बी एवम् 2.5-4 सेंमी. चौड़ी तलवार जैसी फलियाँ लगती हैं. कै. एन्सीफारमिस की फलियों की तुलना में इसकी फलियाँ अधिक मूड़ी होती हैं और इनके किनारे अत्यधिक विकसित होते हैं. इसके बीज गुलाबी अथवा प्याजी रंग के होते हैं. कभी-कभी इनका रंग भूरा या सफेद भी होता है. ये अत्यधिक संपीडित होते हैं और इनकी नाभि पूरे बीज के बराबर लम्बी होती है. नई हरी फलियाँ और बीज भारत, ब्रह्मा, श्रीलंका और पूर्वी एशियाई देशों में बहुतायत से तरकारी के रूप में काम आते हैं. ताजे बीज के विश्लेषण से निम्न-लिखित परिणाम मिले हैं: आर्द्रता, 88.6; प्रोटीन, 2.7; वसा,

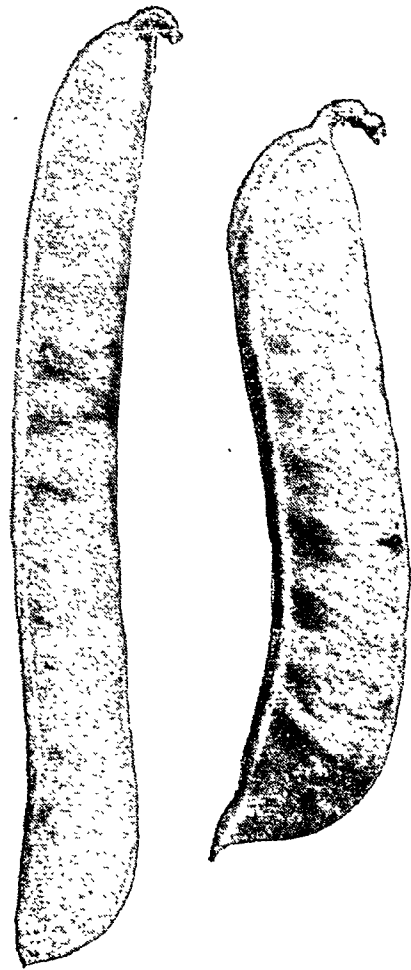

चित्र 63 - कैनावालिया एन्सीफारमिस और कै. ग्लैडियाटा की फलियाँ

0.2; खनिज पदार्थ, 0.6; कार्बोहाइड्रेट, 6.4; और रेशे, 1.5%; कैरोटीन, विटामिन ए के रूप में 40 अ.इ./100 ग्र. (*Health Bull.*, No. 23, 1941, 34).

कै. मेरीटिमा (आब्लेट) थाऊआर्ज (मिन. कै. आब्ट्यूली-फ़ोलिया आक्ट. नान द कन्दोल नेकर प्रेन; कै. रोजिया द कन्दोल) एक तटवर्ती जाति है जो दक्षिण भारत के रेतीले तटों पर बहुत ही कम मात्रा में पायी जाती है और रेतवक के रूप में उपयोगी समझी जाती है. कै. विरोसा (रोक्सवर्ग) वाइट और आनॉट (सिन. कै. एन्सीफारमिस वेकर नान द कन्दोल, वैर. विरोजा वेकर और वैर. मोलिस वेकर) सदाहरित बेल है जो प्रायः सम्पूर्ण भारत में भाड़ीदार वनों में जंगली अवस्था में पायी जाती है. इसमें छोटी और सीधी फलियाँ लगती हैं जिनकी लम्बाई 10-15 सेंमी. होती है और इसमें 4-6

कै. डेकुसाटा शुल्ट्स *C. decussata* Schult.

ले. - कां. डेकुसाटा

D.E.P., II, 127; Fl. Br. Ind., IV, 104.

सं. - शंखपुष्पी, दण्डोत्पल; हि. - शंखफूली; वं. - डानकुनी; म. - शंखवेल.

यह जाति 1,200 मी. की ऊँचाई तक समस्त भारत में पाई जाती है और नम स्थानों पर उगती है. यह पौधा तिक्त, कपाय एवं तैलीय होता है और रेचक, रूपान्तरक एवं पौष्टिक माना जाता है. इस पौधे का ताजा रस पागलपन, मिर्गी तथा स्नायुओं की दुर्बलता में बताया जाता है (Kirt. & Basu, III, 1659).

कै. डिफ्यूजा (वाल) आर. ब्राउन सारे भारत में पाया जाता है. इसे कै. डेकुसाटा के स्थान पर प्रयुक्त किया जाता है (Chopra, 471).

*C. diffusa* (Vahl) R. Br.

कैपाक - देखिए सीवा

कैपाक, भारतीय - देखिए साल्मेलिया

कैपेरिस लिनियस (कैपेरिडेसी) *CAPPARIS* Linn.

ले. - काप्परिस

यह वृक्षों तथा सीधी, लेटी या आरोही झाड़ियों की लगभग 270 जातियों का वंश है जो संसार भर के उष्ण भागों में पाया जाता है. लगभग 40 जातियाँ भारत में पायी जाती हैं जिनमें से कुछ ही आर्थिक महत्व की हैं.

*Capparidaceae*

कै. ग्राण्डिस लिनियस *C. grandis* Linn.

ले. - का. ग्राण्डिस

D.E.P., II, 131; C.P., 264; Fl. Br. Ind., I, 176.

म. - कुन्तेल; गु. - घुती; ते. - वरिदण्ड; त. - नक्कुलिजन; क. - रेवापी; मल. - वागुडी.

ब्रह्मा - हकवा-क्वा.

यह छोटा वृक्ष है जो राजस्थान, डेकन प्रायद्वीप, ब्रह्मा एवं श्रीलंका में पाया जाता है. इसका तेल जलाने के काम और इसकी छाल एवं पत्तियों का फाँट मूजन एवं फुन्सियाँ होने पर पिलाया जाता है (Kirt. & Basu, I, 199).

इसकी लकड़ी सफेद या भूरी-सफेद, टिकाऊ, मध्यम कठोर तथा भारी (भार, 736 किग्रा./घमी.) होती है. यह खराद के लिये उपयुक्त है. तमिलनाडु में इसका उपयोग हल एवं घनाई बनाने में किया जाता है.

कै. जिलैनिका लिनियस सिन. कै. हारिडा लिनियस पुत्र *C. zeylanica* Linn.

ले. - का. जेडनानिका

D.E.P., II, 131, 134; C.P., 264; Fl. Br. Ind., I, 174.

सं. - करम्भ; हि. - अरदण्ड; वं. - कलोकेरा; म. - गोविन्दी; ते. - अद्रोण्डा; त. - आडोञ्छाइ; क. - अन्नुण्डि-काइ.

पंजाब - हिंस, करविला; श्रीलंका - वेनाची.

यह कँटीली आरोही झाड़ी है जो भारत, श्रीलंका एवं ब्रह्मा के अधिकांश भागों में पाई जाती है.

इसके फलों का अचार बनता है. इसकी पत्तियाँ खुजली को दूर करने, सूजन, फोड़े एवं ववासीर में पुल्तिस के रूप में प्रयुक्त की जाती हैं. जड़ की छाल तिक्त, शामक, भुवावर्धक, पित्तोत्सारी, पसीने को रोकने वाली होती है और हैजे में काम आती है. इसमें एक ऐल्कलायड, एक फाइटोस्टेरोल, एक म्यूसिलेज युक्त पदार्थ एवं जल-विलेय अम्ल पाया जाता है (Kirt. & Basu, I, 201; Chakravarti & Venkatasubban, *J. Annamalai Univ.*, 1932, 1, 176).

इसकी लकड़ी पीली-सफेद, मध्यम कठोर और भारी (भार, 592-752 किग्रा./घमी.) होती है. इसे ईंधन की तरह काम में लाते हैं; इसका कैलोरी मान 5,146 कै., 9,264 त्रि.थ.इ. है (Krishna & Ramaswami, loc. cit.).

*C. horrida* Linn. f.

कै. डेसिडुआ एजवर्थ सिन. कै. एफाइला रॉथ

*C. decidua* Edgew.

ले. - का. डेसिडुआ

D.E.P., II, 130; C.P., 264; Fl. Br. Ind., I, 174; Kirt. & Basu, Pl. 75.

सं. - करीर, गूढपत्र; हि. - कुरेल, करेर; म. तथा गु. - केर; ते. - करीरामु; त. - संगम; क. - चिप्पुरी.

पंजाब - करील, डेल्हा (फल); सिन्ध - किराल; बलूचिस्तान - कालर; सीमान्त प्रदेश - करील, केर.

यह सघन शाखाओं वाली झाड़ी या छोटा वृक्ष है जिसमें केवल नये प्ररोहों में अल्पसंख्यक छोटी आशुपाती पत्तियाँ होती हैं. यह डेकन प्रायद्वीप, राजस्थान, पंजाब, सिंध एवं सीमान्त प्रदेश के शुष्क भागों में पाया जाता है.

इसके फल छोटे, गोल, गुदेदार और गुलाबी होते हैं फल तथा फूल की कलियाँ खाद्य हैं तथा सामान्यतया अचार के लिए उपयुक्त हैं. इनकी कलियों की तरकारी बनाई जाती है. फल पाचक और कपाय है तथा हृदय रोगों एवं पित्त विकारों में लाभदायक होते हैं. कोमल टहनियाँ एवं पत्तियाँ सूजन एवं जले हुए स्थानों पर पुल्तिस की तरह इस्तेमाल की जाती हैं. इनका चर्वण करने से दाँत का दर्द जाता रहता है. छाल तीक्ष्ण, रेचक, स्वेदकारी, आंत्र कृमिहर है और खाँसी, दमा एवं मूत्रन आदि रोगों में लाभप्रद है. जड़ एवं जड़ की छाल चरपरी एवं तिक्त होती है जिन्हें अंतरा ज्वर एवं वात रोगों में दिया जाता है (Kirt. & Basu, I, 198; Dalziel, 20).

लकड़ी हल्के पीले रंग से हल्के भूरे रंग की चिकनी, मध्यम कठोर एवं भारी (624-768 किग्रा./घमी.) होती है और इसमें दीमक नहीं लगती. यह औजारों के दन्तों, गाड़ी के पहियों, नाव की गहतीरों तथा अरों के बनाने के काम आती है. इसे ईंधन के रूप में भी काम में लाते हैं. इसका कैलोरी मान, 4,899 कै., 8,818 त्रि.थ.इ. है [Chowdhury



चित्र 64 - कैप्सिकम डेसिडुआ

& Ghosh, *Indian For. Res.*, N.S., 1946, 4(3), 64; Krishna & Ramaswami, *Indian For. Bull.*, N.S., No. 79, 1932, 13.

कै. स्पिनोसा लिनियस *C. spinosa* Linn. केपर वृक्ष

ले. - का. स्पिनोसा  
D.E.P., II, 133; C.P., 264; Fl. Br. Ind., I, 173.

हि. - कवार; ले. - कोकिलाक्षम; क. - मूल्य. कर्त्तरि.  
पंजाब - कौर, वरार; निच - कालवनी.

यह छोटी जेटने वाली झाड़ी है जो डेकन प्रायद्वीप, राजस्थान एवं उत्तर-पश्चिमी भारत के पयरीले एवं पहाड़ी स्थानों पर पाई जाती है.

यूरोप में केपर नाम से विकाने वाला पदार्थ, कै. स्पिनोसा की कलियों का अचार होता है. इनका स्वाद तीक्ष्ण और जलन पैदा करने वाला होता है और यह शर्करा में मृणकारी होता है. भारत में फूल एवं फलों का ऐसा ही उपयोग होता है. कलियों में एक ग्लाइकोसाइड, रुटिन (ग.दि.. 188<sup>o</sup>) होता है जिनके अम्ल जल-अपघटन से रैमनोस, डेकमट्रोस एवं क्वेसिटिन बनते हैं. रुटिनस गंजाइन द्वारा जल-अपघटन होने पर इसके रुटिनोस अकारा,  $C_{12}H_{22}O_{10}$  एवं क्वेसिटिन

प्राप्त होता है. रुटिनोस के अम्ल जल-अपघटन से रैमनोस तथा डेकमट्रोस मिलते हैं. कलियों में शुष्क भार के आधार पर 4% पेक्टोसिन होता है. इन कलियों में रुटिक अम्ल, पेक्टिक अम्ल, लहसुन का गंध वाला एक यौगिक, एक वाष्पशील वमनकारी अवयव एवं सैपोनिन भी होता है. केपर के बीजों में लगभग 34-36% हल्का पीला तेल रहता है. इन तेल के घटक अम्ल हैं: श्रौलीक अम्ल, 42-46; स्टीरैरिक अम्ल, 7-9; तथा लिनोलीक अम्ल, 45-51%; अम्ल मान, 7.1-44.1; तथा आयो. मान, 115-125. इनकी छाल तिन, रेचक, मूत्रल, कफोत्सारक, आर्तवसारी एवं पौष्टिक होती है. इसका उपयोग गठिया, पक्षाघात, दांत के दर्द, यकृत विकार, कानग्रन्थि रोग तथा तिल्ली आदि रोगों में किया जाता है. इनकी कुचली हुई पत्तियां गठिया होने पर पुल्टिस की तरह बांधी जाती हैं (Winton & Winton, IV, 285; Wehmer, I, 391; Hilditch, 1947, 158; *Chem. Abstr.* 1941, 35, 6822; U.S.D., loc cit.; Kirt. & Basu, I, 196).

बकरियां और भेड़ें इनकी पत्तियों एवं फलों को बड़े ही चाव से खाती हैं. पत्तियों में आर्द्रता, 69.6; प्रोटीन, 13.8; ईथर निष्कर्ष, 1.5; अगोधित तन्तु, 7.9; नाइट्रोजनरहित निष्कर्ष, 53.7; अविलेय राख, 5.5; एवं विलेय राख, 17.7% होती है (*Jt Publ. imp. agric. Bur.*, No. 10, 1947, 196).

कै. त्रेविसियना द कन्दोल (पिन. कै. जैलैनिका हकर पुत्र तथा थामसन नाम लिनियस) के हरे फलों का अचार पडना है. कै. हाइनिआना वालिज की पत्तियां गठिया रोग में लाभप्रद हैं. इनके फूल रेचक होते हैं. ये दोनों जातियां श्रीलंका एवं दक्षिण भारत में पायी जाती हैं.

कै. माइक्राकैन्था द कन्दोल एक विचाल झाड़ी या एक छोटा वृक्ष है जो ब्रह्मा में पाया जाता है. इनका उपयोग दमा, फेफड़े की सूजन एवं हृदय पीड़ा में किया जाता है. इनकी पत्तियां और फल सूजन पर पुल्टिस बाँधने के काम आते हैं. जब सूत्रल होती है. इसके बगैरों, गोल फल पकने पर जाये जाते हैं और मीठे एवं सुगंधित होते हैं. कच्चे फलों को खाना ठीक नहीं है (Burkill, I, 444).

कै. सेपियारिया लिनियस एक विचाल आरोही झाड़ी है जो भारत, ब्रह्मा, श्रीलंका तथा अंडमान के शुष्क भागों में पाई जाती है. यह ज्वरहारी, रूपान्तरक एवं पौष्टिक होती है तथा त्वचा-रोगों में लाभदायक है. यह कौटली वाइ बनाने के लिये भी उपयोगी है (Kirt. & Basu, I, 200).

*C. micracantha* DC.: *C. sepriaria* Linn.

कैप्सिकम लिनियस (सोलनेसी) *CAPSICUM* Linn.

ले. - काप्सिकम

यह बूटियों का लघु वंश कभी-कभी बढ़कर झाड़ियों के समान हो जाता है. इनका मूल स्थान उत्पत्तिक्रमिक अमेरिका है. इसकी जैती नमस्त उत्पत्तिक्रमिक क्षेत्रों में की जानी है. कैप्सिकम भारत के बृहत् से प्रदेशों में विशेषकर नमिलनाडु, बिहार, आन्ध्र प्रदेश और महाराष्ट्र में तथा कुछ-कुछ उत्तरी भारत के मैदानों में पैदा किया जाता है. इसे पहाड़ी पर भी 1,950 मी. की ऊँचाई तक उगाया जाता है.

वनस्पतिशास्त्रियों ने इस वंश को कई प्रकार से वर्गीकृत किया है. अनेक विशेषज्ञों ने सिर्फ दो जातियाँ ही मानी हैं: कं. एनुअम लिनियस (एकवर्षी, पर्णकक्ष में एक पुष्प होता है) एवं कं. फ्रूटेसेन्स लिनियस (बहुवर्षी, पर्णकक्ष में पुष्पों के गुच्छे). इसकी बहुत-सी किस्में हैं जो आकार, आकृति और फलों को तीक्ष्णता में अन्तर दिलाती हैं. कच्चे फल सामान्यतया हरे होते हैं किन्तु कुछ प्ररूपों में क्रोम, हरे, पीले, नारंगी, बैजनी या बैजनी-काले रंग वाले भी होते हैं. पके फल लाल होते हैं किन्तु कुछ प्ररूपों में वे पीले या नारंगी रंग के होते हैं. पत्तों और अर्धभाकृत तिनके फलावरणों वाले अत्यधिक तीक्ष्ण फलों का उपयोग मसाले के रूप में, तेज चटनी बनाने में तथा भेषजों में किया जाता है. इनके व्यापारिक नाम लौंग मिर्च, लाल मिर्च, और सूखी मिर्च हैं. और मध्यम तीक्ष्ण तथा अतीक्ष्ण फल, जिनके आवरण मोटे होते हैं, हरे रहने पर तर-कारियों को सुरक्षित बनाने और अचार रखने के काम आते हैं. *Solanaceae*

कं. एनुअम लिनियस वैर. एन्थूमिनेटम. फिगरहूय  
C. annuum Linn.

ले. - का. अबूम

हि. - लाल मिर्च, गाच मरिच; वं. - लंकामोरिच, लाल मोरिच; ते. - मिरप-काय; त. - मिलागाय; क. - मेणसिन काइ; मल. - मुलागु.

इस किस्म की खेती बड़े विस्तार से भारत भर में की जाती है और यह व्यापार की सूखी मिर्च का प्रमुख स्रोत है. फल चमकीले लाल, पतले और पतली भित्ति वाले होते हैं.

मिर्च की खेती अधिकतर वर्षा ऋतु में की जाती है किन्तु कम वर्षा वाले क्षेत्रों में इसे सिंचाई द्वारा पैदा किया जाता है. गंगा के मैदान में यह शीतकालीन फसल है. इसका रोपण सितम्बर में किया जाता है और जनवरी-फरवरी में फसल ले ली जाती है. पंजाब के कुछ भागों में पाले से बचाने के लिए इसे शीत ऋतु के अंत (मार्च-अप्रैल) में बोते हैं और सितम्बर-दिसम्बर में काटते हैं. महाराष्ट्र, डेकन और तमिल-नाडु में जून या जुलाई में इसके बीजों को नर्सरी में बोया जाता है, पौधों का रोपण अगस्त-सितम्बर में किया जाता है और 3-4 माह बाद फसल ले ली जाती है (Shaw & Khan, Mem. Dep. Agric, India, Bot., 1928, 16, 59; Deshpande, Indian Fmg, 1943, 4, 188).

फसल कई प्रकार की मिट्टियों में उगाई जाती है. वर्षा की फसल के लिए अच्छे जल-निकास वाली, नम, भारी मिट्टी चुनी जाती है. मामूली लाल दुमट में और यदि जलाक्रान्त न हो तो काली एवं चिकनी मिट्टी में भी इसे पैदा किया जा सकता है. अधिक चूना वाली मिट्टी में अधिक फसल होती है. जल-निकास ठीक से होना चाहिए. थोड़े समय के लिए भी जलाक्रान्त स्थिति हानिकारक होती है. लाल मिर्च को कभी-कभी घान, मक्का, बाजरा और मूंगफली इत्यादि के साथ बोया जाता है, किन्तु इनसे हेर-फेर करके अकेली फसल बोने का रिवाज है. बैंगन और आलू के साथ हेर-फेर नहीं करना चाहिए क्योंकि ये उमी कुल के अन्तर्गत आते हैं और समान

नाशकजीवों और बीमारियों से ग्रस्त होते हैं. ऐसा हेर-फेर भूमि उर्वरता को दृष्टि से भी वांछनीय नहीं है.

सर्वप्रथम नर्सरी में पौधे उगाई जाती हैं. ब्यारियों सावधानी से 22.5 सेंमी. गहरी खादकर तैयार की जाती हैं और प्रति वर्ग मीटर में 10-15 किग्रा. के हिसाब से कम्पोस्ट खाद मिलायी जाती है. तम्बाकू की खाद सर्वश्रेष्ठ मानी गयी है. चुनी हुई फलियों से प्राप्त बीज लकड़ी की राख के साथ मिलाकर प्रति वर्ग मीटर 5-7 ग्रा. के हिसाब से छिटकवाँ बोये जाते हैं. लगभग 1.5 किग्रा. बीजों से इतनी पौधे प्राप्त होती हैं जो एक हेक्टर भूमि में रोपी जा सकती हैं. बीजों में रहने वाले संक्रमणों को दूर करने के लिए बीजों को पहले पानी में भिगी कर फिर निकाल कर कापर सल्फेट विलयन (1.25%) में 8 मिनट तक रखा जाता है और बुझे हुए चूने की धूल छिड़क दी जाती है. बोने के पश्चात् मिट्टी को हल्का दबाकर पानी से सींच देते हैं और फिर घास-फूस से ढँक देते हैं. फिर प्रतिदिन पानी दिया जाता है. लगभग एक सप्ताह बाद अंकुरण हो जाने के 2-3 दिन बाद घास-फूस को हटा देते हैं. पौधे तेजी से बढ़ें इसलिए अमोनियम सल्फेट का घोल (6 ग्रा./ली.) डाले जाने की राय दी जाती है. गंवक या ताम्र कवकनाशी के छिड़काव से पर्ण चित्ती रोग पर नियंत्रण किया जा सकता है. कभी-कभी रोपण के 10 दिन पहले छोटे पौधों का सिरा चूट दिया जाता है जिससे पार्श्व शाखाएँ बढ़ सकें (Gopalaratnam, Madras agric. J., 1933, 21, 7; Paul, Trop. Agriculturist, 1940, 94, 271).

खेत की जोत कर उसमें कम्पोस्ट या सड़ी हुई गोबर की खाद डाली जाती है. बहुत से प्रदेशों में मिर्च बोने के पहले खेत में भेड़ें बँटाई जाती हैं. 60-90 सेंमी. की दूरी पर कूड बना कर और 4-5 सप्ताह पुरानी पौधों को एक साथ 3 या 4 के समूहों में कूड के एक ही और 60-90 सेंमी. की दूरी पर रोपण जाता है और मिट्टी चढ़ाकर छोटी-सी मंड बना दी जाती है. नाइट्रोजन युक्त उर्वरकों विशेषकर नाइट्रेट और अमोनियम लवणों के प्रयोग से अधिक उपज होती है किन्तु ऐसे उर्वरकों से फल जल्दी पक जाते हैं. फॉस्फेट और पोटाश का उपज पर कोई प्रभाव नहीं पड़ता. जब तक पौधे आत्म-निर्भर नहीं हो जाते तब तक खेत की रोजाना सिंचाई की जाती है. बाद में सप्ताह में एक बार सिंचाई करते हैं (Joachim & Paul, Trop. Agriculturist, 1938, 91, 217).

जब पौधे 2½-3½ माह के हो जाते हैं तो फूल लगने लगते हैं और लगभग 3 महीनों तक फूलते रहते हैं. इस काल में ओस और भारी वर्षा घातक होती है. इससे कलियाँ तथा छोटे फल भड़ जाते हैं. इस समय प्रति हेक्टर 150 किग्रा. की दर से अमोनियम सल्फेट खाद बिलेरने से लाभ होता है.

यद्यपि सूखी मिर्च के लिये फसल उगाई जाती है किन्तु प्रारम्भ में हरे मिर्च तोड़ लिये जाते हैं जिससे अधिक फूल लगें. पके या अल्पके फलों को 5-10 या कभी-कभी 20 दिन के अन्तर पर तोड़ा जाता है. 3-4 मास के भीतर 6-10 बार चुनाई की जाती है. फल हाथ से तोड़े जाते हैं. रोगग्रस्त तथा न बढ़ने वाले फलों को छोड़ दिया जाता है. एकत्र करने के बाद फलों को घर के भीतर ढेर लगाकर 2-3 दिन तक पड़ा



रहने देते हैं जिससे अधपके फल भी पक जाएँ. इससे सारे एकत्र किये गये फल एक-जैसे लाल रंग के हो जाते हैं. यदि अंशतः पके फलों को बिना उपचारित किये सुखा लिया जाता है तो उनमें सफेद घन्ने पड़ जाते हैं जिससे सूखी मिर्चों का वाजार-भाव घट जाता है. ढेरी में लगे फलों को कठोर सूखी जमीन पर या सीमेण्ट के फर्श पर फैला कर धूप में सुखा लिया जाता है. दो दिन बाद जब फल गीले ही रहें तभी रौंद कर या बेलन चलाकर उन्हें चपटा कर दिया जाता है. इससे दोरों में अधिक मात्रा अट सकती है और परिवहन तथा संग्रहण में सुविधा होती है. जलवायु की दशा के अनुसार इन्हें सुखाने में 3 से 15 दिन तक लग सकते हैं. इससे जो उपलब्धि होती है वह ताजे भार की 25-30% होती है. कभी-कभी मिर्चों को चमकदार बनाने के लिए उन पर मधुका लागीफोलिया (महुआ) का तेल पीत दिया जाता है. नारियल और जिञ्जेली का भूल कर भी इस्तेमाल नहीं करना चाहिए क्योंकि इनसे फर्फूद लग जाती है और मिर्चों का रंग उड़ जाता है.

रोग तथा नाशकजीव: पूर्ण कुञ्चन मिर्चों का गंभीर रोग है. इसके लक्षण हैं: पौधे के आकार में घटती, पत्तों का अपाक्ष और अभ्यक्ष कुञ्चन और अन्तःशिरीय क्षेत्रों का आकुञ्चन, कभी-कभी शीर्षस्थ मेस्टिस्टेम का ऊतकक्षय से संलग्न हो जाना. गम्भीर आक्रमण होने पर पत्तियाँ झड़ जाती हैं और पौधा बारहसिधे के सिर की तरह दिखाई देता है. फल या तो रेंडित हो जाते हैं या पतले सिरों पर टेढ़े हो जाते हैं. ग्रस्त पौधों पर थ्रिप, ऐफिड तथा माइट दिखाई पड़ते हैं.

सिरदोथिय डारसेलिस नामक कीट या तो प्रत्यक्ष रूप से अथवा वाइरस रोग वाहक के रूप में, रोग का कारण माना जाता है. यह कीट गुण्टूर और तमिलनाडु राज्य के अन्य क्षेत्रों में पाया जाता है. अधिक, किन्तु एक-जैसी होने वाली वर्पा से कीटों का आक्रमण थमता है. स्वर्ण कीट नाशकों, यथा निकोटीन सल्फेट और मट्टु सावुन का छिड़काव कीटों को कम करने में प्रभावशाली होता है. खली और अमोनियम सल्फेट डालने से पौधों की वाढ़ को प्रोत्साहित करके भी पौधों को ग्रस्त होने से रोक जा सकता है. एन.पी. 46 ए एवं 390 विभेद, जो कि तमिलनाडु के कृषि विभाग द्वारा विकसित किए गए हैं, कीड़ों के प्रतिरोधी माने जाते हैं (Paul & Fernando, *Trop. Agriculturist*, 1939, 92, 23; Ramakrishna Ayyar et al., *Madras agric. J.*, 1935, 23 403; Park & Fernando, *Trop. Agriculturist*, 1938, 91, 263; Deshpande, loc. cit.).

खेत में पौधों पर मेलोलान्थिड भूंग के काकचेफर-सुडों (ग्रवों) का आक्रमण होता है. वे मिट्टी में बिल बनाते हैं और बढ़ते पौधे की जड़ के ऊपर से काट देते हैं. सुडों को निकाल कर उन्हें नष्ट किया जा सकता है (Gopalaratnam, loc. cit.).

मिर्चों का एक रोग फल-विगलन है जो कोलिटोड्राइकम कैम्ब्रिकाई (सिडो) बटलर एवं बिस्वी (सिन. वर्मोकुलेरिया कैम्ब्रिकाई सिडो) कवक द्वारा उत्पन्न होता है. इससे फलों की तीक्ष्णता जाती रहती है, वे पीले पड़ जाते हैं, सड़ने लगते हैं, कुछ भाग बँस जाते हैं जिनके संकेन्द्री वृत्तों में व्यवस्थित काले विन्दु दिखने लगते हैं. यहाँ कवक एक प्रकार का डाईईक उत्पन्न करता है, जिसका आक्रमण पौधे के शीर्ष से आरम्भ

होकर क्रमशः नीचे की ओर बढ़ता जाता है और शाखाओं तक को सुखा देता है. नमी, छाया और अधिक ओस से रोग का प्रकोप बढ़ता है. रोकथाम के लिए बोर्डो मिश्रण के छिड़काव की सलाह दी जाती है (Yegna Narayan Aiyer, 281).

एँथ्रैकनोज (रुक्ष रोग) कोलिटोड्राइकम नाइग्रम इलियट और हालस्टेड, एक अन्य रोग है जो छोटे और अपरिपक्व फलों पर आक्रमण करके उन्हें गिरा देता है. बोर्डो मिश्रण का छिड़काव इस पर प्रभाव नहीं दिखाता. इसे रोकने का एक ही उपाय है कि सभी ग्रस्त फल तोड़कर नष्ट कर दिये जाएँ (Yegna Narayan Aiyer, loc. cit.).

लाल मिर्च में लगने वाले अन्य रोग इस प्रकार हैं: क्लेद गलन रोग पिथियम जाति के कवक द्वारा उत्पन्न होता है, इसका आक्रमण बीजांकुरों पर होता है. स्तम्भमूलसंधि विगलन, कार्टिसियम रालफसाइ (सक्कारडो) कुर्जी (सिन. स्कलेरोशियम रालफसाइ सक्कारडो) द्वारा होता है; पर्णवन्ना सरकोस्पोरा कैम्ब्रिकाई होल्ड एवं बुल्फ, द्वारा उत्पन्न है; चूर्ण फर्फूदी, ग्राइडियोपिसस टारिका (लेबिल्ले) समन द्वारा उत्पन्न होते हैं. फलों का एक रोग ग्लोइयोस्पोरियम पाइरिटेम इलियट एवं इव. से उत्पन्न होता है और जीवाण्विक मुरभान स्युडोमोनास सोलेनेसिएरम ई. एफ. स्मिथ (सिन. बैसिलस सोलेनेसिएरम ई. एफ. स्मिथ) से उत्पन्न होती है (Paul, *Trop. Agriculturist*, 1940, 94, 332).

पतली बाह्य त्वचा वाली, कम बीजों और मजबूत वृन्त वाली, मध्यम आकार की चमकीले लाल रंग की चमकदार और अधिक तीखी, सूखी मिर्चों का वाजार-भाव ऊँचा होता है. वर्पा-पीपी फसल से सूखी मिर्चों की लगभग 250 किग्रा. प्रति हेक्टर उपज मिलती है, जबकि सिंचित फसल से 6 गुन्नी अधिक उपज प्राप्त होती है. वर्पा-पीपी फसल से अधिक से अधिक 750 किग्रा. प्रति हेक्टर और सिंचित फसल से 2,480 किग्रा. प्रति हेक्टर उपज की सूचना है.

सूखी मिर्च व्यापार की प्रमुख सामग्री है और देश भर में पैदा की जाती है. देश में सूखी मिर्च की बड़ी मात्रा में खपत होती है. इसका निर्यात भी अधिक होता है. प्रमुख निर्यातक देश श्रीलंका और स्ट्रेट्स सेटिलमेण्ट हैं.

अन्य किस्में: नेपाल पैपर वैर. एक्वमिनेटम का एक विशेष रूप है जो नेपाल में पैदा किया जाता है. इसके फल आकार में छोटे, विशिष्ट स्वादयुक्त और अत्यन्त तीक्ष्ण होते हैं. यह कभी-कभी भारत में पहाड़ियों पर उगाया जाता है. वैर. ग्रेसम सेण्टनर घंटी मिर्च (बेल पैपर) या मोठी मिर्च कहलाती है. इसके फल आकार में बड़े (5-10 सेंमी.) और छोटे (बेल की नाक जैसे) अथवा लम्बे (हाथी सूंड जैसे) होते हैं. बाह्य त्वचा मोटी और तीक्ष्ण होती है. यह किस्म मुख्यतया तरकारी या सलाद या अचार की तरह उपयोग में लाई जाती है. यह ठंडी जलवायु में फलती-फूलती है और इसकी खेती सीमित क्षेत्र में पहाड़ियों पर की जाती है. वैर. लॉगम सेण्टनर हरी मिर्च की खेती मुख्य रूप से ठूरे कच्चे फलों के लिए की जाती है. इसकी बाह्य त्वचा काफी मोटी होती है. यह शुष्क मिर्च की अपेक्षा कम तीक्ष्ण होती है. कभी-कभी इन किस्म के पके फलों को सुखा कर उन्हें सूखी मिर्च की तरह प्रयुक्त किया

जाता है। भारत में उगने वाली न्यून महत्व की किस्में इस प्रकार हैं: वैर. कोनोइडीज आइरिस (टेवेस्को), वैर. सेरासी-फोर्मी आइरिस (चेरी मिर्च) और वैर. न्यूनिएटम पाल (पिमेण्टो). अन्तिम किस्म को स्पेनिश मिर्च भी कहते हैं। यह हल्की तीक्ष्ण और मोटी बाह्य त्वचा वाली होती है और डिब्बा-बन्दी के लिए सर्वश्रेष्ठ मानी जाती है (Thompson, 484).

रासायनिक संघटन—पोषण अनुसंधान प्रयोगशाला, कुन्नूर में वाजारी नमूनों का विश्लेषण करने पर निम्नांकित मान प्राप्त हुए:

हरी मिर्च—आर्द्रता, 82.6; प्रोटीन, 2.9; वसा (ईथर निष्कर्ष), 0.6; कार्बोहाइड्रेट, 6.1; रेजा, 6.8; खनिज पदार्थ, 1.0; कैल्शियम, 0.03; फॉस्फोरस, 0.08; और लोहा, 0.0012%; विटामिन सी, 111 मिग्रा.; और विटामिन ए के रूप में परिगणित कैरोटीन, 454 अं.इ. प्रति 100 ग्रा. शुष्क मिर्च—आर्द्रता, 10.0; प्रोटीन, 15.9; वसा (ईथर निष्कर्ष), 6.2; कार्बोहाइड्रेट, 31.6; रेजा, 30.2; खनिज पदार्थ, 6.1; कैल्शियम, 0.16; फॉस्फोरस, 0.37; लोहा, 0.0023%; विटामिन सी, 50 मिग्रा.; और विटामिन ए के रूप में कैरोटीन, 576 अं.इ. प्रति 100 ग्रा. 100 ग्रा. मिर्च में लगभग 2.4 मिग्रा. टोकोफेरॉल (विटामिन ई) रहता है। इसमें ऐलुमिनियम, वैरियम, ताम्र, लौह, लथियम, मैंगनीज मिलिकन और टाइटेनियम की लेश मात्राये सूचित की गई हैं, शुष्क मिर्चों के चूर्ण से प्राप्त वसीय तेल (9-13%) लाल और श्यान तथा तीखे स्वाद का होता है। उसके स्थिरांक इस प्रकार है:  $n_D^{20}$ , 1.4812-1.4836; अम्ल मान, 15.9-26.0; सावु. मान, 184-195; आयो. मान, 131.9-141.6; एस्टर मान, 164.4-173.3. शुष्क फलों के भाप आसवन से 0.16-0.39% वाष्पशील तेल प्राप्त होता है। बीजों में आर्द्रता, 6.25. तेल, 26.1; आर्द्रता एवं तेलरहित चूर्ण में प्रोटीन, 28.92; कार्बोहाइड्रेट, 36.37; रेजा, 29.1; राख, 5.61% होती है। बीजों से प्राप्त वसीय तेलों के स्थिरांक इस प्रकार है: आ.घ.  $n_D^{20}$ , 0.918;  $n_D^{25}$ , 1.4738; अम्ल मान, 2.2; सावु. मान, 192; आयो. मान (हेनस), 135.5; ऐसीटिल सख्या, 7; और असावु. पदार्थ, 1.7% (Hilth Bull., 1941, No. 23, 36; Chem. Abstr., 1947, 41, 5643, 5649; 1940, 34, 539, Bush, J. Amer. Chem. Soc., 1936, 58, 1821).

मिर्चों में तीक्ष्णता, कैप्सिसिन,  $C_{18}H_{27}O_3N$  (ग. बि., 64.5-65°) के कारण होती है जो 3-हाइड्रॉक्सि-4-मेथाक्सि वैजाइल ऐमीन तथा डिनाइलेनिक अम्ल का संघनन उत्पाद है। व्यापारिक नमूनों में कैप्सिसिन की मात्रा लगभग 0.1% होती है। कैप्सिसिन को गर्म करने पर एक अत्यन्त उत्तेजक वाष्प निकलती है। यदि तनुकरण द्वारा 10 लाख भाग जल में 1 भाग कैप्सिसिन रहे तो भी उसकी तीक्ष्णता बनी रहती है। मिर्चों के विभिन्न नमूनों का विश्लेषण करने पर देखा गया है कि कैप्सिसिन की अधिकतम मात्रा आन्तरिक भित्तियों में पाई जाती है। यह तीक्ष्णता न तो बीजों में होती है और न ही छिलकों में। मिर्चों से कैप्सिसिन प्राप्त करने के लिए इसे नल्ग्यूरिक अम्ल की उपस्थिति में आइसोप्रोपिल ऐल्कोहल से निष्कर्षित किया जाता

है (Paul, Trop. Agriculturist, 1940, 94, 271; Fuller, 401; Chem. Abstr., 1937, 31, 8833; 1942, 36, 3573).

पके फलों के रंजक पदार्थ में, कैप्सैन्थिन, कैप्सोहविन, जिआ-जैन्थिन, ल्यूटाइन, क्रिप्टोजैन्थिन;  $\alpha$ - तथा  $\beta$ -कैरोटीन और कुछ अज्ञात जैन्थोफिल रहते हैं। ऐल्कोहली पोर्टैश से क्रिया करने पर कैप्सैन्थिन से सिट्रॉरिन प्राप्त होता है जो नारंगी के छिलके से निकाले हुए यौगिक के समान होता है। पिमेण्टो उत्पादों में कैप्सैन्थिन की सांद्रता 0.15 से 0.3% तक रहती है जो पक्वता, तैयार करने की विधि एवं संग्रह की अवधि पर निर्भर करती है। पके कैप्सिकम में समस्त वर्णक की मात्रा 4.07-5.4 ग्रा. प्रति किग्रा. होती है। एक वर्ष के संग्रहण के पश्चात् वर्णक की मात्रा में लगभग 15% तक की कमी देखी गई है (Wehmer, suppl., 40; Chem. Abstr., 1935, 29, 4795; 1938, 32, 181, 6351).

कैप्सिकम में विटामिन सी की मात्रा उसकी किस्म, प्राप्ति स्थान और फल की परिपक्वता के अनुसार बदलती रहती है। पैप्रिका वैर. लांगम, विटामिन सी का एक प्रसिद्ध स्रोत है। हंगेरियन पैप्रिका में प्रति 100 ग्रा. में 280 मिग्रा. और पेरुवियन पैप्रिका में 225 मिग्रा. विटामिन सी रहता है। रोयेंनहोम, महमूद और काण्टेज ने बम्बई के समीप पैदा होने वाली विभिन्न प्रकार की मिर्चों पर परीक्षण करके यह सूचित किया है कि विटामिन सी की मात्रा न केवल किस्म के अनुसार अत्यधिक बदलती है बल्कि उसी किस्म के विभिन्न नमूनों में भी बदलती है। यह अन्तर प्रति 100 ग्रा. में +2-168 मिग्रा. तक देखा गया है (Chem. Abstr., 1942, 36, 3277, 5575; J. Indian Chem. Soc., 1938, 15, 15).

उपयोग—भारत में सूखी मिर्च अधिकतर मसाले के रूप में प्रयुक्त होती है। सूखी मिर्च को अन्य मसालों के साथ, जैसे जीरा, धनिया, और हल्दी के साथ पीसकर सालन-चूर्ण तैयार किया जाता है।

मिर्च कटिवेदना, तंत्रिकाति और ग्रामवात के विकार में प्रतिक्षोभक की भाँति उपयोग में लाई जाती है। खाने पर मिर्च शक्तिवर्द्धक और वातसारी होती है और शक्तिहीनता से उत्पन्न बद्धजमी में विशेषतया उपयोगी होती है। जठरीय प्रतिश्याय में यह प्रतिकूल प्रभाव उत्पन्न करती है। अत्यधिक प्रयोग से इससे जठरान्त्रशोथ उत्पन्न हो सकता है। कभी-कभी इसे टैनिन या रोज गरारों में मिलाकर शिथिल गलगोथ और ग्रसनी शोथ में कुल्फी की तरह प्रयोग किया जाता है। इसका प्रयोग चूर्ण के रूप में, टिचर, लेप, पलस्तर, मलहम, औषधीय ऊन आदि के रूप में किया जाता है। इन मम्पाकों में से कुछ में, जैसे कि ओलेरेसिना कैप्सिकाई बी.पी.सी. मिन. कैप्सिसिन में मिर्च के ईथर निष्कर्ष का ऐल्कोहल में विलेय अंग एक क्रियाशील संघटक होता है। मेपजी की आवश्यकताएँ मुख्यतया लाल मिर्च (कै. फ्रूटेसेन्स) की अत्यन्त तीक्ष्ण किस्मों में प्राप्त होती है। यह मिथरा लीओन, न्यामानैड और जंजीवार में पैदा की जाती है। इसके स्थान पर व्यापार में भारतीय लाल मिर्च, जो बम्बई लाल मिर्च के नाम से प्रसिद्ध है, उपयोग में लाई जाती है (Martindale, I, 360; B.P.C., 278; Trease, 501).

var. *acuminatum* Fingh.; *Madhuca longifolia*; *Scirtothrips dorsalis* H.; *Colletotrichum capsici* (Syd.) Butler & Bisby; *Vermicularia capsici* Syd.; *Colletotrichum nigrum* Ell. & Halst.; *Pythium* sp.; *Corticium rolfsii* (Sacc.) Curzi syn. *Sclerotium rolfsii* Sacc.; *Cercospora capsici* Heald & Wolf; *Oidiopsis taurica* (Lex.) Salm.; *Glocosporium piperatum* Ell. & Ev.; *Pseudomonas solanaccarum* E.F. Smith; *Bacillus solanaccarum* E.F. Smith; var. *grossum* Sendt.; var. *longum* Sendt.; var. *conooides* Irish (Tabasco); var. *cerasiforme* Irish; var. *cuneatum* Paul (Pimiento); *Olcocresina capsici* B.P.C. syn. *Capsicin*

कै. फ्रूटसेन्स लिनियस सिन. कै. मिनिमम राँक्सवर्ग  
*C. frutescens* Linn. वडें चिली (लौंग मिचें)

ले.-का. फ्रूटसेंस

D.E.P., II, 137, 139; Fl. Br. Ind., IV, 239.

लौंग मिचें 0.9-1.2 मी. ऊँचा बहुवर्षीय पीवा है. इसमें छोटे, 12-15 मिमी. लम्बे, शंकु के आकार वाले फल लगते हैं जो अत्यन्त तीक्ष्ण होते हैं. उष्णकटिबंधों में यह जंगली अथवा अर्ध जंगली अवस्था में उगता है. खेती करने पर एक या दो वर्ष में इसका ह्रास होने लगता है. वैर. बेंकेटम आइरिश (चिली पिक्विन) उद्यानों का एक शोभाकारी पादप है.

लौंग मिचें की तीक्ष्णता उसमें प्राप्य कैप्सैसिन की अत्यधिक मात्रा के कारण होती है जो प्रायः 0.2% तक रहती है और कभी-कभी यह 1% तक हो जाती है. लौंग मिचें ब्रिटिश फार्माकोपिया का अधिकृत नाम है. इसकी प्रति प्रमुखतः सियरा लियोन तथा जंजीवार से होती है.

कैनी मिचें सूखी, महीन पिसी हुई, लौंग मिचें में लवण (25%) मिलाकर तैयार की जाती है. लौंग मिचें का उपयोग मिचें की चटनी और टेवेस्की चटनी जैसी तेज चटनियों के बनाने में किया जाता है. वेस्ट इंडीज में मन्दरम नामक एक सुवासर्धक वस्तु तैयार की जाती है जो मसले हुए लौंग मिचें के फलों में ककड़ों, छोटे प्याज, नींबू का रस और मदिरा मिलाकर बनाई जाती है.

var *baccatum*

कैप्सेला मेडिकस (कूसीफेरी) *CAPSELLA* Medic.

ले.-काप्सेला

यह उत्तरी तथा दक्षिणी शीतोष्ण भागों में पाई जाने वाली एकवर्षी या बहुवर्षी वृष्टियों का वंश है. अभी तक इस वंश में लगभग 10 जातियाँ सम्मिलित की जाती थी परन्तु बहुत-सी किस्मों को जातियों का पद दे देने के कारण अब यह नन्व्या 150 तक पहुँच गई है.

*Cruciferae*

कै. बर्सा-पेस्टोरिस (लिनियस) *C. bursa-pastoris* Linn.  
मोएक शोफर्ड्स पर्स

ले.-का. बूर्सा-पास्टोरिस

D.E.P., II, 134; Fl. Br. Ind., I, 159.

यह एक अपतृण है जो भारत के समस्त शीतोष्ण प्रदेशों के कृष्ट भू-भागों में, विशेषकर उत्तर-पश्चिम हिमालय में पाया जाता है. इस जाति के अनेक पीवे कवकों यथा, सिस्टोपस कैंडीडस लेविल्ले एवं पेरोनोस्पोरा पेरैसिटिका टुलास्ने द्वारा ग्रस्त हो जाते हैं.

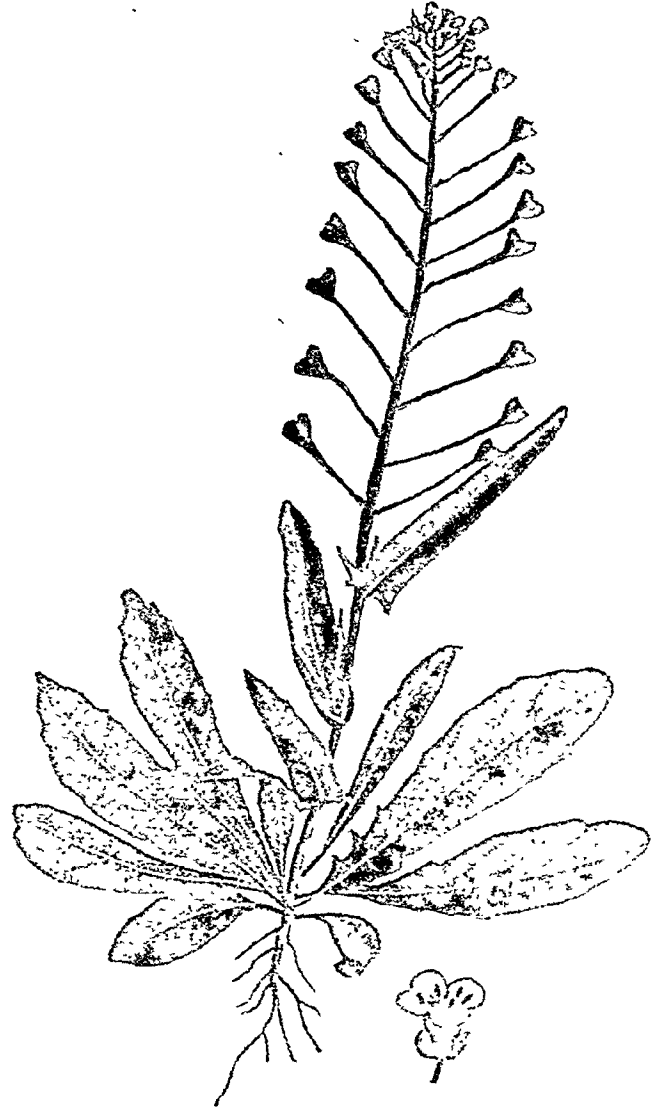

चित्र 65 - कैप्सेला बर्सा-पेस्टोरिस

यह पौधा तिक्त एवं तीक्ष्ण होता है. तरल सत्व के रूप में अन्तःशिरा या अन्तःभासपेशियों में इंजेक्शन देने पर इसमें विभिन्न प्रकार के रक्त लावों को वश में करने की अपार क्षमता होती है. इसका उपयोग अतिसार में कपाय के रूप में एवं जलशोथ में मूत्रल के रूप में किया जाता है. सूखे या हरे पौधों का निष्कर्ष गिनीपिग के गर्भाशय को वुरी तरह से संकुचित करने वाला होता है. संभवतः ऐसीटिलकोलीन की उपस्थिति के कारण यह रक्त दाब को कम कर देता है. इसका उपयोग प्रतिस्कर्वा के रूप में भी किया जाता है. ताजे रस की 70-140 मिली. या सूखे पौधे के तरल सत्व की 15-30 वूदें उचित खुराक मानी गई है (Chem. Abstr., 1941, 35, 8130; Caius, J. Bombay nat. Hist. Soc., 1939, 40, 701; Chem. Abstr., 1928, 22, 2003; U.S.D., 1383).

पौधे में एक ऐल्कलायड, वरसिन (जो कोलीन जैसा होता है या उसके निकटस्थ क्षारक की तरह होता है), कोलीन, डाइ-थ्रोस्मिन, थायोमायनिक, सिट्रिक, मैलिक, प्यूमैरिक, टार्टरिक, प्रोटोकैटेचुइक, टैनिक एवं वरसीनिक अम्ल, इनासिटाल, सैपोनिन, एक मोम तथा एक वाष्पशील गंधक युक्त यौगिक पाये जाते हैं. टायरामीन तथा हिस्टामीन की उपस्थिति भी सूचित की गई है परंतु यह निश्चित नहीं हो पाया कि इसे स्वयं पौधे उत्पन्न करते हैं या वे कवक करते हैं जिनसे पौधा साधारणतः ग्रस्त होता रहता है. पौधे के ऐल्कोहलीय निष्कर्ष से एक गंधक युक्त ग्लाइकोसाइड पृथक् किया गया है. नई हरी पत्तियों में ऐस्कार्बिक अम्ल पाया जाता है (350-550 मिग्रा. प्रति 100 ग्राम शुष्क भार). हरे भागों की फलभित्ति एवं बाह्यत्वचा में रैमनोग्लाइकोसाइड और हिस्सोपिन, पाया जाता है. बीजों से लगभग 35% वसीय तेल प्राप्त होता है जिसमें लिनोलीक अम्ल, एक ऑक्सि अम्ल (ग.वि., 117°) और थोड़ा एलिल मस्टर्ड आयल रहता है. तेल की निम्नांकित विशिष्टताएँ हैं: आ.घ.<sup>15°</sup>, 0-9222; सावु. मान, 162.46; आयो. मान, 128.1 (Wehmer, I, 413; U.S.D., loc. cit.; Chem. Abstr., 1932, 26, 6063; 1947, 41, 6935; Wehmer, suppl., 40; Chem. Abstr., 1931, 25, 2858).

*Cystopus candidus* Lev.; *Peronospora parasitica* Tul.

**कैमीराप्स लिनियस (पामी) CHAMAEROPS Linn.**

ले. - कामेरोप्स  
Blatter, 44.

यह दो या तीन जातियों का वंश है जिनमें क. ह्यमिलिस लिनियस, ड्वार्फ फ्रैन पाम अथवा हेयर पाम भी सम्मिलित है जो अत्यन्त विविधतापूर्ण एवं पंखाकार पत्तियों वाली जाति है. यह यूरोप एवं उत्तरी अफ्रीका की देशज है. यह पाम भारत में शोभाकारी वृक्ष के रूप में लगाया जाता है. इसके फल कपाय होते हैं. तने से एक प्रकार का मुड़ा रेशा निकाला जाता है जो पर्दे, दरियों तथा नावों की पाल आदि बनाने के काम आता है. ये रेशे मजबूत और लचीले होते हैं तथा फ्लैक्स काटन बनाने के काम आ सकते हैं.

*Palmae; C. humilis* Linn.

**कैमेल थान - देखिए ऐल्हंगी**

**कैमोमाइल - देखिए मैट्रिकेरिया**

**कैम्फर (कपूर) - देखिए सिनामोमम**

**कैम्फर, नगई - देखिए ब्लूमिया**

**कैम्फर, बोनियो - देखिए ड्राइओवैलानाप्स**

**कैम्फायर - देखिए लॉसोनिया**

**कैम्फेरिया लिनियस (जिजिवरेसी) KAEMPFERIA Linn.**

ले. - कैम्पफेरिया

यह एक प्रकंदात्मक वृष्टियों का वंश है जो एशिया एवं अफ्रीका के उष्ण एवं उपोष्ण कटिबंधों में पाया जाता है. लगभग 10 जातियाँ भारत में पायी जाती हैं; कुछ विदेशी जातियाँ सजावट के लिये उगाई जाती हैं.

कैम्फेरिया के पौधे बगीचों में अपने सुन्दर फूलों एवं पत्तियों के लिये उगाए जाते हैं. फूल भूमि के समीप लगते हैं और पौधे प्रायः गमलों में लगाए जाते हैं. इसका प्रवर्धन प्रकंदों को काट कर किया जाता है जिसे हल्की मिट्टी में लगाया जा सकता है. पौधों की वृद्धि के लिये तरल खाद प्रयुक्त की जाती है. दो वर्षों में एक बार प्रकंदों को पुनः लगाना आवश्यक है (Gopalaswamiengar, 494).

*Zingiberaceae*

**कै. गैलंगा लिनियस K. galanga Linn.**

ले. - कै. गालांगा

D.E.P., IV, 561; Fl. Br. Ind., VI 219; Kirt. & Basu, Pl. 938.

सं. - चंद्रमूलिका, मुगंधवच; हि. - चंद्रमूल; वं. - चंद्रमूल; म. - कचरी, कापूरकचरी; त. - कच्चोलम, कच्चोलकिलंगु; ते. - कचोरमु; क. - कचोर; मल. - काटुजूलम, कच्चोलम.

यह भारत के मैदानी भागों में पायी जाने वाली सुन्दर एवं छोटी वृष्टी है जो सजावट एवं अपने मुगंधित प्रकंदों के लिये लगायी जाती है. पत्तियाँ दो या तीन, भूमि पर लम्बाई में फँसी हुई, बर्तुल-अंडाकार या उपमंडलाकार (6.25-15 सेंमी. × 4.5-10.0 सेंमी.); पर्णवृन्त छोटे, नालीदार; पुष्प अश्वेत, पुष्पदंड पर क्रम से झिलने वाले, अल्पजीवी 6 से 12, तथा ओष्ठ द्विपालित तथा नीले या नील-लोहित धब्बों से युक्त होते हैं.

कंदिल प्रकंद कपूरी मुगंध और कटु स्वाद-युक्त होते हैं. इसकी गंध हेडिकियम स्पाइकेटम के प्रकंद की गंध से मिलती-जुलती है. कटे हुए प्रकंद के भाप ग्रामवन में 2.4-3.88% (शुष्क भार पर) वाष्पशील तेल प्राप्त होता है. आगुत को टंडा करने से तेल से एथिल *p*-मेथाक्विमिन्त्रामेट विनग हो जाता है और इन प्रकार से मुक्त तेल के स्थिरांक निम्ननिगित है: आ. घ.<sup>30°</sup>, 0-8792-0-8914;  $[\alpha]_D^{20}$ , -2.46 में -4.5;  $n_D^{20}$ ,

1-4773-1-4855; अम्ल मान, 0.5-1.3; साव्. मान, 99.7-109.0. ऐसीटिलीकरण के पश्चात् साव्. मान, 110.1-116.3. तेल में निम्नलिखित यौगिक उपस्थित बताये गये हैं: *n*-पेंटाडेकेन, एथिल *p*-मेथाक्सिसिन्नामेट (30%), एथिल सिन्नामेट, *l*- $\Delta^3$ -कैरीन, कैम्फोन, वॉनिग्रोल और *p*-मेथाक्सिस्टिरीन (संभवतः आसवन के समय बनता है). व्यापारिक स्तर पर इस तेल का उत्पादन नहीं किया जाता (Guenther, V, 130; Panicker *et al.*, *J. Indian Inst. Sci.*, 1926, 9A, 133; Hariharan & Sudborough, *ibid.*, 1925, 8A, 189).

इस वृष्टी का उपयोग चावल को नुंगधित बनाने के लिए किया जाता है. प्रकंद एवं पत्तियों का उपयोग पाउडरों, सिर घोंके के प्रसाधनों में नुंगधित रूप में तथा अंगरागों में होता है. नुंगध के कारण स्त्रियाँ इसे धारण करती हैं और कीड़ों से कपड़ों की रक्षा के लिए भी इसका उपयोग किया जाता है. इसे पान और मुपाड़ी के साथ चुभलाया जाता है (Burkill, II, 1276; Quisumbing, 193).

प्रकंद स्फूर्तिदायक, कफनिस्सारक, वायुनाशक और मूत्रल होते हैं. गरारे के लिए प्रयुक्त होने वाली औषधियों में भी इन प्रकंद का उपयोग होता है; मधु के साथ प्रकंदों का उपयोग खांसी और सीने की व्याधियों में किया जाता है. फिलिपीन्स में प्रकंदों के क्वाथ का उपयोग अग्निमांघ, सिर की पीड़ा और मलेरिया के उपचार में किया जाता है. नासावरोध को दूर करने के लिए तेल में पकाये हुए प्रकंदों का बाह्यतः उपयोग किया जाता है. गठिया के उपचार में तथा शोथयुक्त अर्बुदों को शीघ्र पकाने के लिए भूने हुए प्रकंद से गर्म सेंक देते हैं. सिर की हसी को तथा इल्लियों के काटने से उत्पन्न जलन को दूर करने के लिए प्रकंद के घावन जल से सिर तथा काटें हुए स्थान को धोते हैं. प्रकंदों को तेल में मिलाकर द्रवशीपक के रूप में प्रयुक्त करते हैं. मलाया में हाथी को ठंड लग जाने पर इन प्रकंद का उपयोग किया जाता है. पाँचे का रस कुछ टानिकों में प्रयुक्त होता है. पत्तियों आँध्र दुखने, गले के दर्द, मूजन, गठिया और ज्वरों में प्रयुक्त होने वाले मलहमों एवं पुष्टिमें में प्रयुक्त की जाती है (Chopra, 501; Kirt. & Basu, IV, 2427; Burkill, II, 1276; Quisumbing, 193-94; Brown, 1941, I, 430).

*Hedychium spicatum*

कै. रोटेंडा लिनियस *K. rotunda* Linn.

ले.-कै. रोटुण्डा

D.E.P., IV, 561; Fl. Br. Ind., VI, 222; Kirt. & Basu, Pl. 940.

सं.-भूचंपक, भूमिचंप; हि., वं. और म.-भूचम्पा; गु.-भूचंपों; ते.-भूचंपाकाम; त.-कोंडाकलवा. नैरपिचान; क.-नेलापिचने; मल.-त्रैञ्चीनीरकिन्नगू, मलंकुआ.

यह सम्पूर्ण भारत में पायी जाने वाली नुरमित, मुन्दर तथा कंदिल प्रकंद युक्त वृष्टी है जिसे सजावट के लिए उगाया जाता है. पत्तियाँ दो, नीची, आयताकार या अंडाकार नुकीली, 45 सेंमी. × 11-25 सेंमी.; फूल नुरमित, श्वेत, मधन काँटों पर

रोपित एवं क्रमशः खिलने वाले तथा ओष्ठ नील-लोहित या नीलक होते हैं.

पाँचे का भूमिगत भाग अर्धगोलाकार कंदिल प्रकंद से युक्त होता है जिसमें छोटे, अंडाकार या गोलाकार कंदयुक्त मांसल मूलरोम निकलते हैं; प्रकंद एवं कंद का स्वाद कड़वा, तीखा और कपूरी होता है. प्रकंद के भाग आसवन से हल्के पीले रंग का 0-2% वाष्पशील तेल निकलता है [आ.घ.<sup>15</sup>, 0-890-0-900; ( $\alpha$ ), +12°] जिसकी गंध अरबचिकर होती है. पहले यह गंध कपूरी रहती है पर बाद में यह गंध टेरोगान तेल (आदिमोजिया ड्रैकनकुलस लिनियस से प्राप्त) से मिलने-जुलने लगती है. प्रकंद से प्राप्त तेल में सिनिग्रोल और संभवतः मेथिल त्रैविकोल रहता है. प्रकंद और कोमल पत्ते नुंगधक के रूप में व्यवहृत होते हैं. प्रकंद अंगरागों में भी इस्तेमाल किया जाता है. कंदों का उपयोग रंजक के रूप में होता है (Gildemeister & Hoffmann, II, 276; Parry, I, 107; Quisumbing, 193; Mooney, 204).

पाँचे के कंद का उपयोग अर्बुदों, शोथ एवं घावों पर लेप के लिए किया जाता है. ये पाचक समझे जाते हैं, अतः इन्हें जठरीय शिकायतों में रोगी को दिया जाता है; इन्हें शरीर में बनने वाले खून के थक्कों एवं अन्य दूषित पदार्थों को दूर करने के लिए भी प्रयुक्त किया जाता है. हाथ और पैर के शोथ को तथा संघियों के स्पंदनों की चिकित्सा में इन कंदों के रस का उपयोग किया जाता है; रस कफनिस्सारक, लालास्राव एवं वमन उत्पन्न करने वाला है. यह वृष्टी घावों पर मलहमों की तरह लगाई जाती है (Kirt. & Basu, IV, 2428).

कै. अंगुस्तिफोलिआ रोस्को (हि. और वं.-कंजन वृत्ता, मूडुनिरविप) एक कंदिल प्रकंद युक्त वृष्टी है जो पूर्वी हिमालय की तलहटियों और उत्तरी बंगाल में पायी जाती है. यह पशु चिकित्सा में प्रयुक्त होती है (Chopra, 501). *Artemisia dracunculul* Linn; *K. angustifolia* Rosc.

कैरम लिनियस (अम्बेलीफेरी) *CARUM* Linn.

ले.-कारम

यह बहुवर्षी या एकवर्षी वृष्टियों की लगभग 37 जातियों का वंश है, जो संभार के शीतोष्ण और उपोष्ण क्षेत्रों में फैला हुआ है. इस वंश की कई जातियाँ अब एक दूसरे वंश, ट्रैकी-स्पर्मम में स्थानान्तरित कर दी गयी हैं. लक्षणों और स्थानीय नामों की समानता के कारण इन जातियों के अभिज्ञान में काफी भ्रान्ति है.

*Umbelliferas; Trachyspermum*

कै. कार्वी लिनियस *C. carvi* Linn.

कैरावे

ले.-का. कार्वी

D.E.P., II, 196; C.P., 284; Fl. Br. Ind., II, 680.

सं.-नुवाबी; फारसी-करोया; अरबी-करोया, करव्या; हि.-सियाहजीरा, जीरा; वं.-जीरा; पं.-जीरा-सियाह; त.-शीमाड-सिमू; ते.-सिमईनापू; मिथी-कालूडूर. कश्मीर-गुनयून; बम्बई-बिलायती जीरा.

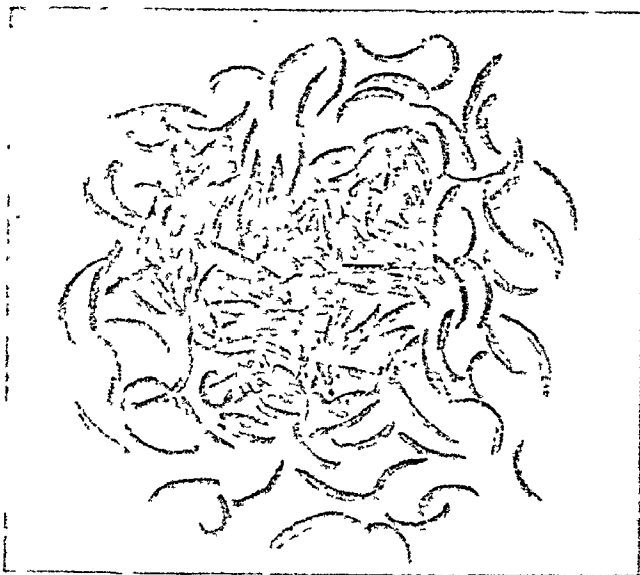

चित्र 66 - कैरम कार्वा के बीज (×2)

यह बहुवर्षी या द्विवर्षी वृक्ष है, जिसकी ऊँचाई 30-90 सेंमी.; जड़ें मोटी, कन्दिल; पत्तियाँ रेखीय खण्डों युक्त, बहुदली; और फूल छोटे सफेद, घने छत्रको में रहते हैं। भूरे क्रोमोकार्प (3-7 मिमी. लम्बे और 1.5-2 मिमी. व्यास के) मुगन्विन और दीर्घायु पाश्वर्तों में दबे हुए, तनिक वक्र और दोनों सिरों की ओर नुकीले होते हैं। इस पौधे की ऐसी प्रजातियों का उल्लेख किया गया है जिनके फलों की आकृति परस्पर कुछ-कुछ भिन्न होती है (Burkill, I, 468).

यह पौधा दोनों गोलार्द्धों के समशीतोष्ण क्षेत्रों में लगभग सभी स्थानों पर पाया जाता है। यह उत्तरी हिमालयी क्षेत्र में जंगली रूप में मिलता है। यह लगभग समस्त उत्तरी और मध्य यूरोप में, विशेषतया हार्नेण्ड में और मध्य एशिया में उगाया जाता है। भारत के बाजारों में जोरा मिलता है वह अधिकतर बाहर से आयातित रहता है, देश में इसका बहुत थोड़ी मात्रा उपजाई जाती है। मैदानों में यह नदियों की फसल के रूप में और कश्मीर, कुमायूँ, गढ़वाल और चम्पा की पहाड़ियों में 2,700 से 3,600 मी. की ऊँचाई तक गर्मियों की फसल के रूप में बोया जाता है (Chopra et al., J. sci. industr. Res., 1947, 6, 480).

इस पौधे को सूखी समशीतोष्ण जनवायु चाहिए। यह अच्छी जुती हुई हल्की नमूद मिट्टी में अच्छा पनपता है। इसके फलों को छिट्कवाँ या फिर 30 सेंमी. के अंतराल पर पंक्तियों में बोया जा सकता है। द्विवर्षी फसल होने के कारण इसे बीनी मटरो, मरुओ अथवा फील्ड बीनों के समान एकवर्षियों के माय उगाया जा सकता है (Macmillan, 332; Bull. imp. Inst., Lond., 1913, 11, 124; 1941, 39, 113).

फलों को पकने से पहले इकट्ठा कर लेने हैं। तबके जब पौधे शीत से बीगे होते हैं तो सूख पके फल भी इकट्ठे किए जा सकते हैं। पौधों को सुखारकर, फलों को पीटकर अन्न कर

लिया जाता है और साफ करके बोरो में भर देते हैं। उपज में काफी भिन्नता रहती है। ज्वर मिट्टी में यह उपज 2,500 किग्रा./हेक्टर हो सकती है पर साधारण भूमि में हालैंड में औसत प्राप्ति 750-2,000 किग्रा./हेक्टर हुई है (Bull. imp. Inst., Lond., 1913, loc. cit.).

पाकशास्त्र में जीरे का प्रयोग मसाले की तरह होता है और रोटियों, बिस्कुटों, केकों और पनीर को स्वाद-गंध देने के लिए इसका उपयोग किया जाता है। यह क्यूमेल के निर्माण में इस्तेमाल होता है और मासेज तथा अचारों के मसालों में भी डाला जाता है। यह मृदुपाचक और वातसारी है और कभी-कभी आध्मान शूल में और सर्हीपव अथवा औषध के दोष निवारक के रूप में इस्तेमाल किया जाता है। फलों की अपेक्षा वाष्पशील तेल का उपयोग अधिक किया जाता है। बाजार के माल में अक्सर उत्तरे हुए या सत निकाले हुए काले जीरे के बीज, क्यूमिन के बीज, कैरम के डंठल, वजरी और मिट्टी मिली होती है। जीरे के पाउडर में मिलते-जुलते स्वाद-गंध के मसाले बीजों का चूर्ण मिलाया जाता है (J. W. Parry, 91; U.S.D., 218).

फलों की संरचना निम्नलिखित होती है: आर्द्रता, 11.5-15.5; राख, 5.5-6.7; जल-विलेय राख, 2.0-2.2; वाष्पशील तेल, 2.7-8.2; स्थिर तेल और रेजिन, 6.2-10.1; अशोषित तन्तु, 17.5-22.3; तथा नाइट्रोजन, 5.9-6.4%। ब्रिटिश फार्माकोपिया के मानक के अनुसार राख को 9% से अधिक नहीं, और अम्ल अविलेय राख को 1.5% से कम होना चाहिए। यूनाइटेड स्टेट्स फार्माकोपिया के मानक के अनुसार राख को 8% से अधिक नहीं होना चाहिए (Thorpe, II, 277).

ताजे बीजों से आसवित किया गया जीरे का तेल रंगहीन अथवा हल्का पीला होता है: वि. घ.<sup>15°</sup>, 0.907-0.920. (α)<sub>D</sub><sup>20°</sup>, +70° से +85°; n<sub>D</sub><sup>20°</sup>, 1.484-1.498; 80% ऐल्कोहल के 2-10 आयतन में विनेय; कार्बोन अंश 45-65%। कश्मीर का जीरा त्रि. फा. मानक का तेल देता है। इस वाष्पशील तेल में कार्बोन नामक कीटोन (वि. घ., 0.850), एक टर्पिन जो पहले कार्बोन कहलाता था, पर वह dl-लिमोनोन के रूप में पहचाना जा चुका है, और कार्बोकोन की अत्यल्प मात्रा का मिश्रण होता है। शुद्ध कार्बोन (C<sub>10</sub>H<sub>14</sub>O) हाइड्रोजन सल्फाइड के द्वारा कार्बोन के त्रिस्टलीय यौगिक को विच्छेदित करके प्राप्त किया जाता है (Winton & Winton, IV, 437; Chopra et al., loc. cit.; U.S.D., loc. cit.; Kingzett, 166)

जीरे का तेल मुख्यतः स्वाद-गंध देने के लिए और चिकित्सा में वातसारी के रूप में प्रयुक्त किया जाता है। यह ओपियमों के मतली और मरोड़ प्रवर्तों दोषों के निवारण के लिए भी काम में लाया जाता है। खाज के इलाज के लिए एक मिश्रण, जिनमें जीरे का तेल 5 भाग, ऐल्कोहल 5 भाग और अरण्ड का तेल 75 भाग होता है, इस्तेमाल किया जाता है। बाजार तेल में अक्सर कार्बोन विहीन तेल मिला हुआ होता है। अधिकृत मानक के अनुसार इसमें कार्बोन की मात्रा 53% से कम और 63% से अधिक नहीं होनी चाहिए (U.S.D., 219; Trease, 434).

कारबोन विहीन तेल में लिमोनीन और कारबोन की रंज मात्रा होती है; वह बाजार में जीरे के हल्के तेल के नाम से मिलता है. यह सस्ते साबुनों में सुगंध के रूप में डाला जाता है. इस हल्के तेल के लक्षण हैं: वि. घ., 0.848; और  $(\alpha)_D^{20} +103^\circ$ . गह्राई के बाद बचने वाली भूसी और डंठलों से एक घटिया तेल, जिसे जीरे की भूसी का तेल कहते हैं, आसवित किया जाता है (Parry, I, 304; Bull. imp. Inst., Lond., 1913, loc. cit.).

मूखी, तेल-निष्कर्षित और पिसी जीरे की भूसी में 20-23.5% अघोषित प्रोटीन (जिसका 75-85% अंश पचनीय है) और 14-16% वसा रहते हैं. यह पशुओं को खिलाई जा सकती है (Gildemeister & Hoffmann, 550).

**कै. बुल्बोकैस्टानम डब्लू. काच सिन. कैरम नाइग्रम**  
रायल C. bulbocastanum W. Koch व्लैक कैरावे

ले. - का. बुल्बोकैस्टानम

हि. - स्याह-जीरा, काला जीरा; त. - शीमइ-शीरखम, पिलप्पु शीरगम; ते. - शीम जिलाकर; मल. - शीमा जीरकम; क. - धिमेजीरिगे.

कश्मीर - गुनयुन.

यह 15 से 75 सेंमी. तक ऊँची बूटी है जिसके मूल स्थान बलूचिस्तान, अफगानिस्तान तथा कश्मीर है. यह 1,800 से 3,300 मी. तक की ऊँचाई पर उगती है और पूर्व में गढ़वाल और कुमायूँ तक पायी जाती है. इसकी खेती कहीं भी नहीं की जाती. यह प्रायः जोते-जोये खेतों में अपतृण की तरह, अथवा पहाड़ों के घासदार ढलानों पर जंगली वृद्धि के रूप में पायी जाती है.

इसके बीज जीरे की ही तरह मसाले के रूप में और देगी दवा के रूप में, वातानुलोमक के रूप में, प्रयोग किये जाते हैं. क्वेटा में गर्म कपड़ों और खालों को कीड़ों से बचाने के लिए इनका प्रयोग करते हैं. बीजों को ग्रामीण लोग इकट्ठा करके मंडियों में भेजते हैं जिनमें अमृतसर, रामपुर और कानपुर प्रमुख हैं. इसका फारस, अफगानिस्तान तथा पास के अन्य देशों से कुछ मात्रा में आयात भी किया जाता है बाजार माल में प्रायः बप्पूरम फाल्केटम लिनिग्रम के फलों को अदरोट की छाल के काटे से रंग कर और कभी-कभी गाजर (डाक्स कैरोटा लिनिग्रम) के बीजों से मिलावट की जाती है (Kirt. & Basu, II, 1203).

इसके फल में 2% वाष्पशील तैल प्राप्त होता है जिसमें 18% ऐलिडहाइड रहते हैं (Wehmei, II, 879).  
Carum nigrum Royle; Bupleurum falcatum Linn.;  
Daucus carota Linn.

**कैरम काप्टिकम - देखिए टूकीस्पमम**  
(परिशिष्ट - भारत की सम्पदा)

**कैरम पेट्रोसेलीनम - देखिए पेट्रोसेलीनम क्रिस्पम**

**कैरम रॉक्सवर्गियानम - देखिए टूकीस्पमम**  
(परिशिष्ट - भारत की सम्पदा)

**कैरागैना लामार्क (लैग्युमिनोसी) CARAGANA Lam.**

ले. - करगना

D.E.P., II, 140; Fl. Br. Ind., II, 115.

यह लगभग 50 कांटों रहित अथवा कांटेदार झाड़ियों या छोटे वृक्षों का एक वंश है जो दक्षिणी रूस से चीन तक और मध्य एशिया में पाया जाता है. इसकी लगभग 11 जातियों के शुष्क, गीलोष्ण एवं पश्चिमी हिमालय में 1,500-2,100 मी. की ऊँचाई वाले ऐल्पाइन प्रदेशों में पाये जाने की सूचना है. इनमें से कै. एम्बीगुआ स्टाक्स, कै. ब्रेवीस्पिना वेंथम एक्स रायल, कै. पिगमिया द कन्दोल, एवं कै. यूनीसिन स्टाक्स को बकरियों, भेड़ों और ऊँटों के चारे की तरह उपयोग में लाया जाता है. बलूचिस्तान में कै. एम्बीगुआ के फूल और फल कच्चे अथवा पकाकर खाये जाते हैं.

कै. पिगमिया का उपयोग जलाने के लिए किया जाता है. कुछ जातियाँ झाड़ियों के रूप में शोभाकारी एवं अन्य वाड़ों के लिए उपयोगी होती हैं.

Leguminosae; C. ambigua Stocks; C. brevispina Benth.  
ex Royle; C. pygmaea DC.; C. ulicine Stocks

**कैरापा आद्लेट (मेलिएसी) CARAPA Aubl.**

ले. - करपा

यह सदाहरित वृक्षों की 12 जातियों का एक वंश है जो ज्वारीय वनों और मैश्रोव में तथा गीलोष्ण प्रदेशों के दलदलों में पाया जाता है. इस नाम के अन्तर्गत वर्णित इण्डो-मलाया के तथा पूर्वी अफ्रीका के पौधे कुछ लोगों के द्वारा एक पृथक् वंश जाइलोकार्पस वंश के अन्तर्गत रखे गए हैं और कैरापा को वेस्ट इंडीज और पश्चिमी अफ्रीका का एक पृथक् वंश माना गया है.

Meliaceae

**कै. ग्रैनेटम (कोएनिग) एल्सटन (जाइलोकार्पस ग्रैनेटम कोएनिग सिन. कै. आवोवेटा ड्यूम; कै. मोलुकेन्सिस डब्लू. पी. हीर्न फ्लो. त्रि. इ. में, नान लमार्क)**  
C. granatum (Koenig) Alston पञ्जल फ्रूट ट्री

ले. - क. ग्रानाटूम

D.E.P., II, 141; Fl. Br. Ind., I, 567.

हि. - पुस्तुर; वं. - पुस्तुर, बुण्डल; त. - कण्डानंगाड.

यह मँभोले आकार का टेढ़े-मेढ़े तने वाला वृक्ष है जिनका तना प्रायः खोखला होता है. यह भारत के तटीय प्रदेशों, ब्रह्मा, श्रीनंका और मलाया में पाया जाता है.

इसका रमकाण्ड भूरा-मकंद; अन्तःकाण्ड हल्का लाल, जो उन्नत बढ़ने के साथ लालाम भूरा होता जाता है, सीधा या अंतर्ग्रथित दानेदार, मजबूत, टिकाऊ, कठोर और मध्यम भारी होता है (आ. घ., 0-77; भार, 688 किग्रा./घमी.). इसे चीरना और संवारना कठिन होता है. यह शीघ्र ही सीझ जाता है और हरे रहने पर भी इस्तेमाल किया जा सकता है. लकड़ी का उपयोग नाव, घरों के खम्भों, फर्नीचर और पहियों के अरों में किया जाता है. घटिया किस्म की पेन्सिले वनाने में भी इसका उपयोग किया जाता है. बंगाल इस लकड़ी का प्रमुख स्रोत है (Pearson & Brown, I, 260; Burkill, I, 453; Rehman & Ishaq, *Indian For. Leaflet*, No. 66, 1945, 2).

पौधे के विभिन्न अंगों में दैनिक पाया जाता है. विश्लेषण करने पर निम्नांकित मान प्राप्त हुए: फल का बाहरी छिलका, 6.57; फल का भीतरी गूदा, 8.57; पत्तियाँ, 7.92; टहनियों की छाल, 14.82; शाखों की छाल, 20.58; तने की छाल, 23.73; शाखा-काण्ड, 4.67; तना-काण्ड, 4.94%. प्रौढ़ छाल कच्चे चमड़े की कमाने और मछली के जालों को कड़ा बनाने में काम आती है. यह विशेष रूप से तल्ले और भारी चमड़े के कमावक के रूप में लाभदायक बताया गयी है किन्तु इसकी प्राप्ति ज्यादा नहीं है. इसका उपयोग कपड़ा रँगने में भी किया जाता है [Pilgrim, *Indian For. Rec.*, 1924, 10, 191; Das, *Tanner*, 1950, 4(8), 15].

इसके बीजों से कम मात्रा में (1-2%) तेल निकलता है. कैरापा की अन्य जातियों के बीजों से अधिक तेल निकलता है जिसे 'कैरापा वसा' कहते हैं. पेड़ों में फलों की कमी और तेल की न्यून मात्रा के कारण इस तेल का महत्व नगण्य है (Robertson, *Indian For.*, 1925, 51, 199; Burkill, I, 454).

इसकी छाल कपाय होती है. इसका उपयोग पेचिश, अतिशय एवं अन्य आमाशय-विकारों में एवं उबरनाशक औषधि के रूप में होता है. बीज कड़वे और शक्तिवर्द्धक होते हैं. बीजों को राख को गंधक और तारियल के तेल में मिलाकर मलहम की तरह खुजली में लगाया जाता है (Burkill, loc. cit.; Kirt. & Basu, I, 558).

वास्तविक कै. मोलुकेसिस लामार्क [जाइलोकार्पस मोलुकेसिस (लामार्क) रोइमर] अण्डमान द्वीपों के तटवर्ती प्रदेशों में पाया जाता है, किन्तु भारतीय प्रायद्वीप में नहीं पाया जाता. इस जाति के उपयोग कै. प्रेनेटम के समान है. कै. मोलुकेसिस लामार्क वैर. गॅजेटिका प्रेन (जाइलोकार्पस गॅजेटिकस प्रेन), कै. प्रेनेटम के अधिक समीप है और बंगाल, मलाया, ब्रह्मा और अण्डमान में पाया जाता है. प्रौढ़ छाल में 20-23% टैनिन रहता है. इससे लालाम चमड़ा उत्पन्न होता है जो अत्यंत चर्मज होता है. इसकी लकड़ी टैनिन-निष्कर्ष तैयार करने के लिए उपयुक्त है जो क्यूरेको निष्कर्ष का प्रतिस्थापी है. इसकी लकड़ी (भार, 784 किग्रा./घमी.) कै. प्रेनेटम से मिलती-जुलती है किन्तु रमका रंग अधिक लाल होता है और नावों, औजारों के दस्तों, तथा पहियों के अरों के बनाने के योग्य होती है. नमुद्री विमान के घेड़ा बनाने में इसका मजबूत उपयोग किया जाता है क्योंकि 3 मिमी. मोटे तले भी लकड़ों और मजबूत होते हैं. राउफन का गुन्दा बनाने के लिए भी यह उपयुक्त होती है

इमारती लकड़ों की भाँति इसकी आपेक्षिक उपयुक्तता के आँकड़े सागौन के उन्हीं लक्षणों की प्रतिशतता के रूप में इस प्रकार हैं: भार, 115; कड़ी के रूप में शक्ति, 95; कड़ी के रूप में दृढ़ता, 95; खम्भे के रूप में उपयुक्तता, 100; अपरूपण, 100; दृढ़ता, 130; आघात प्रतिरोधकता, 95; आकार स्थिरण क्षमता, 80 (Das, loc. cit.; Rodger, 18).

*Xylocarpus granatum* Koenig syn. *C. obovata* Blume; *C. moluccensis* W.P. Hiern., var. *gangetica* Prain

## कैरालिया रॉसबर्ग (राइजोकोरोसी) CARALLIA Roxb.

ले. - कराल्लिया

यह वृक्षों अथवा झाड़ियों की 15 जातियों का एक वंश है जो मेडागास्कर से ऑस्ट्रेलिया एवं फिलीपीन्स तक पाया जाता है.

*Rhizophoraceae*

कै. ब्रेकियाटा (लॉरीरो) मेरिल सिन. कै. इण्टेग्रेरिमा द कन्दोल *C. brachiata* (Lour.)

ले. - कै. ब्राकियाटा

D.E.P., II, 140; Fl. Br. Ind., II, 439.

वं. - किन्नरपा; म. - पनासी, पुंश्ची; ते. - करल्ली; क. - अन्दीपुनारु गिडा; मल - वरंगा.

असम - केन्केरा; ब्रह्मा - मेनीप्रावगा; श्रीलंका - दवता; अण्डमान द्वीप - मनिआव्या; व्यापार - कैरालिया काण्ड.

यह मँभोले आकार का सदाहरित वृक्ष है जिसका तना सीधा, बेलनाकार, 12-15 मी. ऊँचा और 1.5-1.8 मी. व्यास का होता है. यह हिमालय के पूर्वी भाग में असम, बंगाल, दक्षिण भारत, श्रीलंका, अण्डमान, ब्रह्मा, मलय प्रायद्वीप और ऑस्ट्रेलिया में पाया जाता है.

काटने पर इसका अन्तःकाण्ड पहले पीले-लाल से हल्के लाल रंग का रहता है किन्तु समय बीतने पर यह पीले-लालाम भूरा हो जाता है. यह मध्यम भारी (आ. घ., 0-67; भार, 688-752 किग्रा./घमी.), कठोर, भंगुर और उच्चनाप-मह होता है. जब हरा रहे तभी इसे सावधानी से मिभा लेना चाहिए. इसको इमारती लकड़ी अधिक टिकाऊ होती है और सामान्यतः टम पर कोंटों का आक्रमण नहीं होता. इसे मुगमना से चीरा और गड़ा जा सकता है और इसकी सतह पर अच्छी पानिश चढ़ती है. यदि चतुर्थांग चीरा जाए तो इसके गुन्दर रहने वाले दिवाई देते हैं जो अंक से मिलते-जुलते हैं. इमारती लकड़ी के रूप में इसकी आपेक्षिक उपयुक्तता सागौन के उन्हीं लक्षणों की प्रतिशतता के रूप में व्यक्त होने पर इस प्रकार है: भार, 110; कड़ी के रूप में शक्ति, 115; धरन के रूप में कठोरता, 110; खम्भे के रूप में उपयुक्तता, 105; प्रतिरोध क्षमता, 120; आर्जुनि स्थिरण क्षमता, 60; अपरूपण, 130; और कठोरता, 125 (Trotter, 1944, 240).

इसकी लकड़ी घर, खम्भे, फर्नीचर, अन्मारी, धान बुट्टाई के संय, छवि औजारों, फर्नी, सीढ़ियों, मजाबट के कापी और



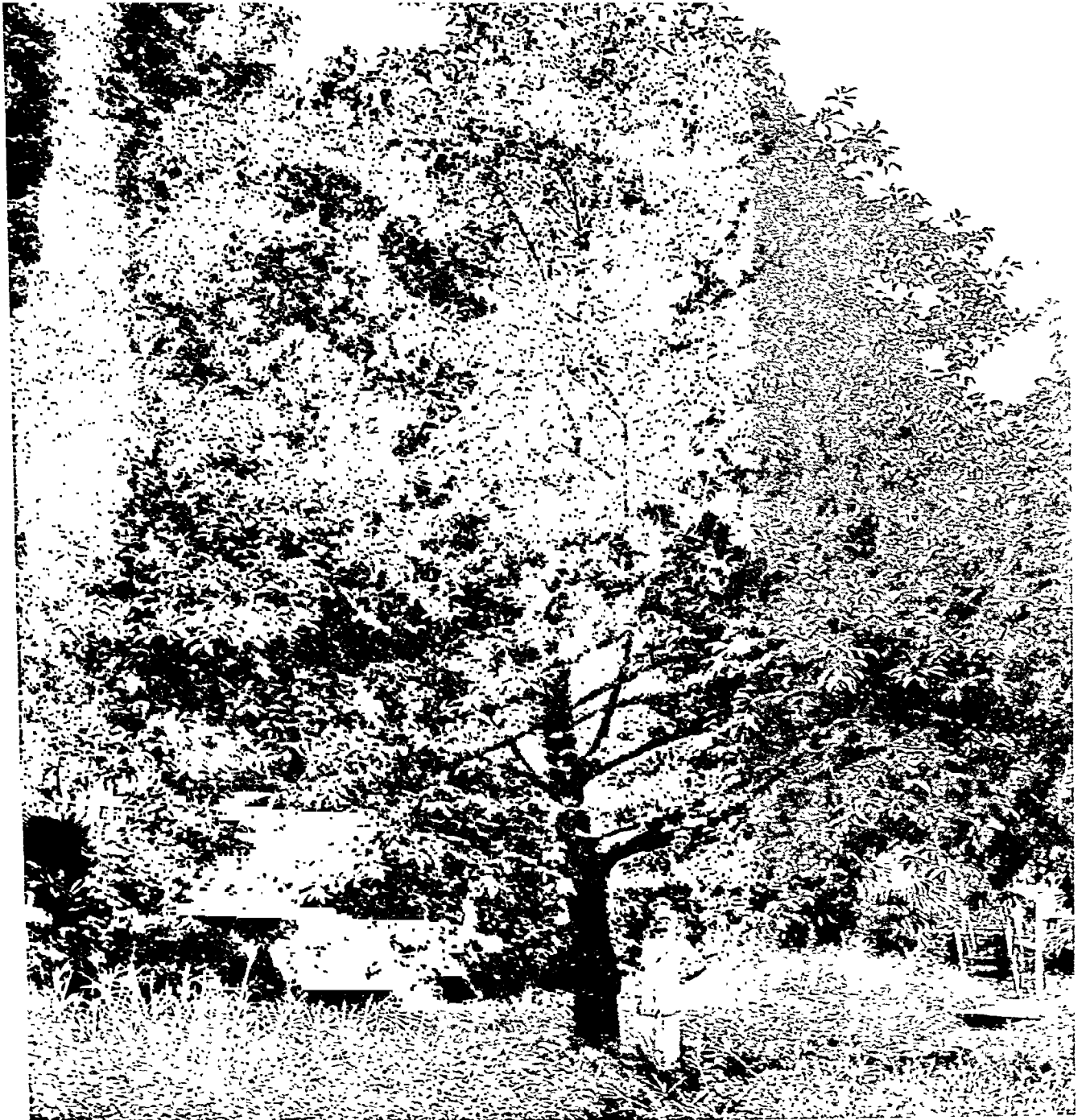

कैरालिया ब्रेकियाटा (केरलिया का वृक्ष)

रेल के डिब्बों के पृष्ठावरण बनाने के काम आती हैं। यह चित्रों के चौखटों एवं ब्रुशों के दस्तों के बनाने के लिए भी उपयोगी है। काष्ठ का कौलोरी मान अधिक होता है (कै. मान, 4,839 कै., 8,711 ग्रि. थ. इ.). स्टीमरों में इसका उपयोग ईंधन के रूप में किया जाता है (Krishna & Ramaswami, *Indian For. Bull.*, N.S., No. 79, 1932, 13; Burkill, I, 448).

इसके फल गूदेदार और खाद्य होते हैं। मलक्का में पत्तियों से चाय जैसा पेय बनाया जाता है। गूदे का सत, हल्दी और चावल के मूदे के साथ मिलाकर सैप्रीमिया में उपयोगी माना जाता है। कनारा में बीजों से निष्कषित तेल घी के स्थान में प्रयुक्त होता है। संक्रामक ब्रणों में फल और खुजली में छिलके दवा की तरह प्रयुक्त किये जाते हैं (*Gdns' Bull.*, 1930, 6, 350; Troup, *Forest Pamphlet*, No. 11; *For. Econ. Ser.*, No. 4, 1909, 9; Chopra, 472; Burkill, 449).

कै. केलीसिना वेथम श्रीलंका में पाया जाने वाला विशाल वृक्ष है जिसका काष्ठ कै. ब्रेकियाटा की तरह होता है किन्तु अपेक्षाकृत भारी (भार, 816-896 किग्रा./घमी.) और मजबूत होता है।

*C. integerrima* DC.; *C. calycina* Benth.

**कैरालूमा आर. ब्राउन (एस्क्लेपियेडेसी) CARALLUMA R. Br.**

ले. - कराल्लुमा

D.E.P., II, 141; Fl. Br. Ind., IV, 76.

यह मांसल, सीधी, प्रायः पर्णहीन, तथा प्रायः कोणदार तनों वाली झाड़ियों की लगभग 120 जातियों का वंश है जो भूमध्य सागरीय प्रदेश से लेकर ईस्ट इंडीज तक पाया जाता है। कुछ जातियाँ पंजाब, सिंध, बलूचिस्तान और डेकन प्रायद्वीप के शुष्क चट्टानी भागों में पाई जाती हैं और कुछ (कै. एडसेण्डेस आर. ब्राउन, कै. एटीनुएटा वाइट, कै. एडुलिस वेथम, कै. फिमिन्गुटा वालिश और कै. इंडिका (एन. ई. ब्राउन) तरकारी की भाँति उपयोग में लाई जाती हैं। कै. एडुलिस रक्त की बीमारी के लिए उपयुक्त मानी जाती है (Kirt. & Basu, III, 1640).

*Asclepiadaceae*; *C. adscendens* R. Br.; *C. attenuata* Wight; *C. edulis* Benth.; *C. fimbriata* Wall.; *C. indica* N. E. Br.

कैरावे - देखिए कैरम

**कैरिका लिनियस (कैरिकेसी) CARICA Linn.**

ले. - कारिका

इस वंश में लगभग 48 जातियाँ सम्मिलित की गयी हैं जिनमें से कै. पपाया महत्वपूर्ण और सबसे प्रचलित है। इसकी खेती इसके सुस्वाद फलों के कारण संसार के लगभग समस्त उष्ण और उपोष्ण कटिबंधी प्रदेशों में की जाती है। यह व्यापारिक पैपेन का स्रोत है। अन्य जातियों में, कै. कैंडेमार्सेन्सिस एवं कै. क्वेसिफोलिया थोड़े महत्व की हैं, क्योंकि इनके द्वारा तुपार प्रतिरोधी जातियों का प्रजनन किया जा सकता है (*Yearb. U.S. Dep. Agric.*, Separate No. 1589, 1937, 43).

*Caricaceae*

**कै. कैंडेमार्सेन्सिस हुकर पुत्र C. candamarcensis Hook. f.**

पहाड़ी पपीता

ले. - का. काण्डामार्केन्सिस  
*Macmillan*, 268.

ते. - कोंडापपाया.

यह एक छोटा उपशाकीय वृक्ष है जिसकी पत्तियाँ वृद्धों में, हस्ताकार मुंडक के रूप में, होती हैं। इसकी ऊँचाई 2-4-3 मी. होती है। यह कृष्ट कै. पपाया से मिलता-जुलता है। इसकी खेती के लिए अधिक ऊँचा स्थान उपयुक्त माना जाता है जहाँ पर साधारण पपीता नहीं फल-फूल सकता। श्रीलंका में इसको प्रविष्ट किया गया है और अर्ध जंगली अवस्था में छुटपुट वृक्ष नीलगिरि में, 1,350 और 2,100 मी. की ऊँचाई तक पाये जाते हैं। इसमें तुपार सहने की शक्ति होती है और यह 0° से भी नीचे बिना किसी गम्भीर क्षति के बना रहता है। इसमें लगभग पूरे वर्ष फल लगते हैं, जिनकी संख्या बहुत अधिक (50-100 फल प्रति वृक्ष) होती है। फल छोटे, लम्बे या आयताकार होते हैं, जिनमें से प्रत्येक का भार 125 ग्रा. से अधिक नहीं होता। ये खाने के लिए उपयुक्त नहीं होते क्योंकि अत्यधिक अम्लीय होते हैं, किन्तु इन्हें सुखाया जा सकता है अथवा इनसे मुरब्बा और अचार बनाया जा सकता है (*Sampson, Kew Bull., Addl Ser.*, XII, 1936, 33; Popenoe, 241).

**कै. क्वेसिफोलिया वेथम और हुकर C. quercitolia Benth. & Hook.**

ले. - का. कुर्सेफोलिया

*Bailey*, 1947, I, 664.

यह 1.5-1.8 मी. ऊँचा छोटा वृक्ष है, जिसका मूल स्थान दक्षिण अमेरिका है। इसे उत्तर प्रदेश में उगाया जा रहा है। यह कै. कैंडेमार्सेन्सिस की अपेक्षा अधिक सहिष्णु है और -4.5° तक का निम्न ताप सह सकता है। इसमें छोटे पीले, 2.5-5 सेंमी. लम्बे फलों के गुच्छे लगते हैं। इसके फल छोटे होते हैं किन्तु उनमें पैपेन की प्रतिशतता कै. पपाया से अधिक बताई गई है (*Bal, Indian J. Pharm.*, 1940, 2, 98; Popenoe, 244; *Yearb. U.S. Dep. Agric.*, loc. cit.).

**कै. पपाया लिनियस C. papaya Linn.** पपाया, पैपा ट्री

ले. - का. पापाइआ

D.E.P., II, 158; C.P., 269; Fl. Br. Ind., II, 599.

हिं. - पपाया, पपीता; बं. - पपईया, पापेया; म. - पपाया; गु. - पपई; त. - पपलि, पपाई; ते. - वीप्पाई, परंगिकाया; क. - परंगीमरा.

पपीता एक शाकीय वृक्ष है जिसकी ऊँचाई 3-7.5 मी. होती है, तने के शीर्ष पर बड़ी, गहरी कटी हुई पत्तियाँ रहती हैं जिससे ताड़ जैसी आकृति दिखाई पड़ती है। यह साधारणतः उभयलिगाथयी परन्तु कभी-कभी एकलिगाथयी होता है। उभयलिगी पुष्पों वाले पीपे भी पाये जाते हैं। फल तने के



चित्र 67 - कैरिका पपाया

शीर्ष के पास, पत्तियों के आधारों के साथ सँटे हुए लगते हैं। फलों की संख्या, परिमाण एवं आकार, पपीते की किस्म, मिट्टी, सीमा जलवायु तथा खेती की विधियाँ पर निर्भर करते हैं। ये आकृति में गोलाकार या बेलनाकार और भार में 9 किग्रा. तक हो सकते हैं (Popenoe, 227).

पपीता उष्णकटिबंधीय मध्य अमेरिका का मूलवासी माना जाता है परन्तु अब यह विश्व के सभी उष्णकटिबंधीय एवं उपोष्ण देशों, यथा भारत, श्रीलंका, हवाई, फिलिपीन्स, दक्षिणी अफ्रीका तथा ऑस्ट्रेलिया आदि में उगाया जाता है। भारत में तमिलनाडु, महाराष्ट्र, बंगाल, बिहार तथा उत्तर प्रदेश में इसकी खेती होती है, किन्तु कहीं भी बागान स्तर पर नहीं होती (Jones et al., Bull. Hawaii agric. exp. Sta., No. 87, 1941, 52; Indian Fmg, 1942, 3, 277).

भारत में पपीते की अनेक किस्में उगाई जाती हैं जिनमें वागिंगटन तथा हनी-ड्यू काफी लोकप्रिय हैं। इनके अतिरिक्त विभिन्न क्षेत्रों में अलग-अलग किस्मों का अपना महत्व है। बीज-रहित किस्मों की भी सूचना है किन्तु ऐसी किस्मों का प्रवर्धन कठिन होने से अधिक आर्थिक महत्व की नहीं है। मादा पीपे के फलों पर धैले चढ़ा कर परागण रोक देने से बीज-रहित फल प्राप्त किए जा सकते हैं। परन्तु ऐसे फल आकार में बहुत

छोटे होते हैं (Cheema & Dani, Bull. Dep. Agric., Bombay, No. 162, 1930, 11).

### खेती

पपीता जलाकांत-भूमि के अलावा हर तरह की मिट्टी में उगाया जा सकता है। अच्छे जल-निकास वाली उपजाऊ भूमि में यह बहुत अच्छी तरह पनपता है। यह काफी सूखा प्रतिरोधी होता है परन्तु पाले और तेज हवाओं को नहीं सह सकता। वैसे पपीते के पेड़ का जीवन काल 15 से 20 वर्ष तक है परन्तु 3-5 वर्ष बाद बहुत कम फल लगने लगते हैं और इसका आर्थिक महत्व घट जाता है (Popenoe, 231).

इसका संवर्धन सामान्यतः बीजों द्वारा किया जाता है। कलमें लगाकर या कलम बाँधकर इसका कायिक प्रवर्धन भी सम्भव है लेकिन इनसे संतोपजनक परिणाम नहीं मिले हैं। नर्सरी में पीपे तैयार की जाती हैं और जब वे 22.5-30.0 सेंमी. ऊँची हो जाती हैं तो उन्हें साधारणतः 2.4-3 मी. की दूरी पर बगीचे में रोप दिया जाता है (Naik, Indian Fmg, Special No., Developing Village India, 1946, 215).

पपीते का पीपे बहुत तेजी से बढ़ता है और यह अत्यधिक पैदावार देने वाले फल वृक्षों में गिना जाता है। दक्षिण भारत में साल-भर में ही पेड़ फलने लगता है परन्तु उत्तरी भागों में लगभग डेढ़ वर्ष का समय लगता है। इसी तरह दक्षिण भारत में पीपे पर वर्ष भर और उत्तर भारत में जनवरी से 4 मास फल लगते हैं। विभिन्न भागों में प्रति वर्ष प्रति पेड़ में 0.45-7 किग्रा. तक के 30 से 150 तक फल लगते हैं। कई बार पीपे फलों से लद जाता है और उनका विरलन आवश्यक हो जाता है ताकि फलों की उचित संख्या ही अच्छी तरह बढ़ और पक सके (Hayes, 170; Naik, loc. cit.).

न तो भारत में, न अन्यत्र ही पपीते के किसी नाशक-कीट की सूचना है। इसका अपवाद 'डेसीसीज खोसिलस' नामक इल्ली है जो कभी-कभी तने में छेद कर देती है। सबसे अधिक नुकसान चिड़ियों, चमगादड़ों तथा सिवेट विलियों से होता है। इनसे रक्षा करने के लिए फलों पर जालियाँ तथा धैले चढ़ाये जाते हैं।

जात रोगों में कुछेक ही गंभीर होते हैं। पियियम जानियों के कारण [पियियम अफ्रेनीडमेटम (एडसन) फिल्म मम्मिनित है] पीपे में तना-विगलन, पाद-विगलन या स्तंभ मूल-मंथि-विगलन रोग होता है जो भूमि की सतह पर तने पर आक्रमण करता है जिसे सम्बंधित जनक नष्ट हो जाते हैं। रोग की प्रारंभिक अवस्था में ही तने के ग्रस्त भाग को काट कर निकाल देना चाहिए और उम स्थान पर प्रतिरोधी घोल अर्थात् 4 से 5 प्रतिशत लाइमोन का घोल या 50% कार्बोलिक अम्ल का घोल छिड़क कर कोलतार का नेप कर देना चाहिए। अधिक रोगग्रस्त पेड़ों को उखाड़ कर जला देना चाहिए। भूमि में नमी की अधिकता से इस रोग को बढ़ावा मिलता है, अतः बगीचे में जल-निकास का अच्छा प्रवर्धन होना चाहिए (Hayes, 178).

पर्णकुंचन पपीते का एक दूसरा भयानक रोग है जो वाटरम से फैलता है। इन रोग से प्रभावित पीपे जल्दी नहीं मरते

परन्तु उनकी फल उत्पन्न-शक्ति कम हो जाती है। यह रोग भी नमी से बढ़ता है इसलिए अच्छे जल-निकास का प्रबन्ध करके रोगग्रस्त पौधों को नष्ट कर देना चाहिए।

इन दो रोगों के अतिरिक्त दो फफूँदियाँ, आइडियम कैरिका नोग्राक तथा ओव्यूलेरियोपिसस पेई वोरिक्वेट, पत्तियों को प्रभावित करती हैं। कम ताप तथा अविक्रम नमी में इनका आक्रमण उग्र हो जाता है।

फलों पर कभी-कभी ऐन्थ्रैकनोज, एक पक्व गलन, का आक्रमण होता है जो संभवतः ग्लोइयोस्पोरियम को ही किसी जाति के कारण होता है। यह कवक फलों पर गोल, भूरे चपटे या बैसे हुए दाग बनाता है। ऐसे ही लक्षण कोलिटीड्राइकम ग्लोइयो-स्पोरोइडीज (पेंजिंग) सक्कारिडो फफूँद के भी हैं। इस रोग के नियंत्रण के लिए बरगंडी-मिश्रण का छिड़काव करना चाहिए और रोगग्रस्त फलों तथा पर्णवृत्तों को नष्ट कर देना चाहिए (Hayes, 178)।

फल के छिलके पर थोड़े से नुकसान से भी सम्पूर्ण फल को क्षति पहुँच सकती है इसलिए फलों को तोड़ने, पट्टियों में भरने और उनके परिवहन में विशेष सावधानी बरतनी आवश्यक है अन्यथा उनके विपणन में कठिनाइयाँ आती हैं। भारत में फलों को साधारणतया बाँस की टोकरियों में भरा जाता है जिससे फलों को पूर्ण सुरक्षा नहीं हो पाती और फल निश्चित स्थान तक पहुँचने के बाद ही कुछ ही दिनों तक ठीक से रह पाते हैं। फलों को इस तरह की क्षति से बचाने के लिए उन्हें लकड़ी के बक्सों में लकड़ी के छीलन आदि की सहायता से पैक करना चाहिए और जीत-संग्रहण में रख देना चाहिए। जीत-संग्रहण के बाद अल्पकाल फलों का पकना रुक जाता है और लगभग सभी किस्मों में 12.8-15.6° से नीचे के ताप पर द्रुतशीतन होता है (Wardlaw, Nature, 1939, 144, 178)।

पपीते का फल स्वास्थ्यवर्धक होता है और भोजन के बाद खाया जाता है। कच्चे फलों की तरकारी बनाई जाती है। पके हुए फलों का उपयोग मुरब्बा इत्यादि बनाने में होता है। अमेरिका में फलों से हल्के पेय भी तैयार किए जाते हैं। फलों को पांगा भी जाता है। नियंत्रित स्थितियों में उनका निर्जलीकरण करके मसक भी बनाए जा सकते हैं (Hayes, 178; Bally, Int. Rev. Agric., 1933, 24, 454T)।

फलों के विश्लेषण से आर्द्रता, 89.6; प्रोटीन, 0.5; कार्बो-हाइड्रेट, 9.5; ईथर निष्कर्ष, 0.1; खनिज पदार्थ, 0.4; कैल्शियम, 0.01; फॉस्फोरस, 0.01%; तथा लोहा, 0.4 मिग्रा./100 ग्रा. प्राप्त होता है। फल के ताजे गूदे में शर्करा, प्रतीव शर्करा, एक रेजिन पदार्थ, पेंपेन, मैलिक अम्ल एवं टार्टरिक तथा सिट्रिक अम्लों के लवण (1.2%) रहते हैं। कच्चे या पके हुए फल में पेक्टिन बहुत मात्रा में पाया जाता है। फलों में निम्नलिखित कैरोटिनॉयड वर्णकों के होने की सूचना प्राप्त है: क्रिप्टोझैन्थिन, बायोनाझैन्थिन, डिवाझैन्थिन,  $\beta$ -कैरोटीन, नियो- $\beta$ -कैरोटीन वी. तथा नियो- $\beta$ -कैरोटीन यू. पपीते के फल विटामिनों के स्रोत हैं। फल-गूदे के प्रति 100 ग्रा. में कैरोटीन (विटामिन ए), 2,000-3,000 अं. इ.; थायमीन, 15-63 माग्रा.; राइबोफ्लेविन, 23-83 माग्रा.; नाडिन, 0.15-0.76 मिग्रा.; तथा एस्काविक अम्ल, 33-136 मिग्रा. रहते हैं। फल में

कैरोटीन की मात्रा जैविक आमापन से प्राप्त मात्रा से काफी कम होती है। फल के कुछ जैविकोफिलों में विटामिन 'ए' की सक्रियता होती है (Hlth Bull., 1941, No. 23, 39; Wehmer, II, 807; Krishnamurti & Giri, Proc. Indian Acad. Sci., 1949, 29B, 155; Chem. Abstr., 1933, 27, 3480, 5373; 1934, 28, 3077; Sadana & Ahmed, J. sci. industr. Res., 1949, 8B, 35; Sherman, 635; Chem. Abstr., 1947, 41, 2507; 1937, 31, 7138)।

पपीते के बीजों का रंग काला होता है और उनमें से एक विशेष प्रकार की गंध आती है। बीजों में प्रोटीन, 2.4-3; कार्बोहाइड्रेट, 15.5; वसीय तेल, 25.3; अपरिष्कृत रेजिन, 17.0; राख, 8.8; वाष्पशील तेल, 0.09% रहता है। इनके अतिरिक्त एक ग्लाइकोसाइड 'कैरिसिन' जो सिनिग्रिन से मिलता-जुलता है और एक एंजाइम, माइरोसिन, भी बीजों में पाया जाता है। वसीय तेल के गुण इस प्रकार हैं: आ.प्र. 20°, 0.9091;  $n_D^{20}$ , 1.4666; सावु. मान, 189.5; आयो. मान, (हेनस), 72.6; अम्ल मान, 3.05; ऐसीटिल मान, 3.8; असावु. पदार्थ, 1.32; तथा संतृप्त अम्ल, 16.94% (यामिटिक, 11.38; स्टीएरिक, 5.25; और ऐराक्डिक, 0.31%); असंतृप्त अम्ल, 78.63% (ओलीक, 76.50; और लिनोलीक, 2.13%)। बीजों से कैरपेसिमाइन,  $C_8H_{10}N_2S$ , ग.वि., 165° नामक गंधकवारी धारकीय पदार्थ भी मिलता है जिसे वैजाइल-थायो-यूरिया बताया गया है (Wehmer, loc. cit.; U.S.D., 818; Jamieson, 150; Panse & Paranjpe, Proc. Indian Acad. Sci., 1943, 18A, 140)।

पत्तियों में एक ग्लाइकोसाइड, कार्पोसाइड, तथा एक ऐल्कलायड, कारपेन रहते हैं। पौधे की छाल, जड़ों, एवं बीजों में भी कारपेन की अल्प मात्रा पाई जाती है। कारपेन,  $C_{14}H_{25}O_2N$ , ग.वि., 121°;  $[x]_D +21.9$  (एल्कोहल) वस्तुतः हृदय-विष है लेकिन कार्डियक ग्लाइकोसाइड की श्रेणी का नहीं है। यह नाड़ी की बढ़कन कम कर देता है एवं केन्द्रीय तंत्रिका-प्रणाली का अवसादक है। एक किलोग्राम शरीर भार पर 5 मिग्रा. मात्रा खरगोशों के लिए विपैली पाई गई है। यह एक तीव्र अमीवा-नाशक भी है। मर्क ने कारपेन हाइड्रोक्लोराइड को एक अच्छा हृदय टानिक तथा मूत्रल माना है (Henry, 599)।

पत्तियों में विटामिन 'सी', 286 मिग्रा.; तथा विटामिन 'डी', 36 मिग्रा./100 ग्रा. पाये जाते हैं (Chem. Abstr., 1941, 35, 1832; 1947, 41, 5643)।

जड़ों में सिनिग्रिन की तरह का एक ग्लाइकोसाइड, जो संभवतः कार्पोसाइड के समान होता है, तथा एक माइरोसिन की तरह का एंजाइम पाया जाता है (Wehmer, loc. cit.)।

तनों, फल, पत्तियों एवं जड़ों से प्राप्त ताजे लैटेक्स के विश्लेषण से निम्नांकित मान प्राप्त हुए हैं: जल, 75; क्यूक सट्टय पदार्थ, 4.5; पेक्टिन पदार्थ एवं लवण, 7; मैलिक अम्ल, 0.44; पेंपेन, 5.3; वसा, 2.4; तथा रेजिन, 2.8%। इनमें एक लैव एंजाइम तथा रंज मात्रा में कारपेन भी उपस्थित रहता है (Wehmer, loc. cit.)।

पौधे के प्रत्येक भाग का औषधीय महत्व बताया गया है। पका हुआ फल श्वाश्वक, पाचक, वातानुनामक तथा मूत्रल

होता है। इनमें तैयार किए गए पेय एवं मदिरा, कफोत्सारक, प्रयामक तथा बलवर्धक होते हैं। कच्चे फलों का दूधिया रस कृमिनाशक और विघेपक लुम्ब्रिसी के लिए काफी प्रभावी है। यह प्रमादन मामत्री एवं त्वचा से बालों को हटाने के लिए उपयोगी है। हरा फल मृदु विरेचक और मूत्रल होता है तथा इसमें गर्भोत्सारक गुण होते हैं।

इनके बीज प्यास दूर करते हैं और कृमि निम्मारक के रूप में उपयोग में लाए जाते हैं।

पत्तियाँ तंत्रिका संबंधी कष्टों को दूर करने के लिए पुल्टिस की तरह तथा हाथी पाव की वृद्धि को कम करने के लिए उपयोग में लायी जाती हैं।

जड़ें याज एवं दवान्नीर के उपचार में उपयोगी हैं और बलवर्धक हैं (Kirt. & Basu, II, 1098; Caius, *J. Bombay nat. Hist. Soc.*, 1937, 38, 48)।

अफ्रीका और वेस्ट इण्डोज में इनके तने की छाल से रस्मियाँ बटी जाती हैं।

### पैपेन

पपीते के विभिन्न भागों में जो औषधीय गुण बताये गये हैं उनका मूल कारण पैपेन ही है जो मारे पौधे में वितरित रहता है किन्तु यह अधिकांशतः फल के दूध (लैटेक्स) में ही सान्द्रित रहता है। व्यापारिक पैपेन फलों के लैटेक्स को मुखा कर तैयार किया जाता है। पैपेन प्रोटीन के पाचन में सहायक होता है तथा पाचन शक्ति को बढ़ाता है। इसका मुख्य उपयोग भोजन, नद्यकरण, चमड़ा-शोधन और ऊन उद्योग में है।

लैटेक्स प्राप्त करने के लिए अच्छी तरह विकसित हरे फल में 2-4 चीरे लम्बाई में लगभग 3 मिमी. गहरे लगाए जाते हैं। जब तक पूरा फल चीरों से भर नहीं जाता तब तक तीन से सात दिनों के अंतर पर प्रातःकाल चीरे लगाये जाते हैं। निस्स्राव को अघातु बर्तनों में अथवा 'अमेरिकनी' किन्म के लकड़ी के फ्रेम में कसे हुए कपड़े में जमा कर लिया जाता है (Sanders & Robertson, *E. Afr. agric. J.*, 1944, 9, 173)।

जितनी जल्दी ही सक्ना है, लैटेक्स को मुखा लिया जाता है। सुष्कीकरण की क्रिया को तेज करने के लिए सक्दित लैटेक्स को चलनी में से छान कर या ग्रानुलम में दबा कर घाम में या विद्येय प्रकार के सुष्कन-कक्षों में मुखाया जाता है। सुष्कीकरण के लिए अनेक प्रकार के सुष्कक हैं। सुष्कीकरण के समय, ताप 37-8° में अधिक नहीं बढ़ने देना चाहिए, अन्यथा प्रोटीन-अपघटक क्रिया में एक गहरे रंग का उत्पाद बनने लगता है। लैटेक्स को निर्वात में मुखाने में अच्छे परिणाम प्राप्त होते हैं। अन्तिम उत्पाद, जिसे श्रेष्ठ जीम-सफेद रंग का और भुरभुरा होना चाहिए, निर्वात डिब्बों में बंद कर दिया जाता है। उसमें उनकी सक्रियता समाप्त नहीं होती (Charavanapavan, *Trop. Agriculturist*, 1945, 101, 72; *Agric. Live-stk India*, 1932, 2, 471; Ballu, loc. cit.)।

चाहे किन्ती भी नाशबानो बग्नी जाए, सुष्कीकरण की क्रिया में एंजाइम का कुछ भाग निष्क्रिय हो ही जाता है। उसमें बचने के लिए अमेरिका में एच नई नवण-विधि विहित

की गई है जिन्में एंजाइम की सक्रियता सुरक्षित रहती है। ताजे लैटेक्स की सम्पूर्ण मात्रा में उसका 10% सक्रिय मिला कर मिश्रण को मुखाने के बाद एक गाढी नेड तैयार कर ली जाती है। इस विधि से प्राप्त उत्पाद में एंजाइम-सक्रियता महीनो तक बनी रहती है। नावारण सक्रियता के स्थान पर फार्मलिटिहाइड का 1% विलयन भी उपयोग में लाया जा सकता है परन्तु इस तरह प्राप्त उत्पाद में एंजाइम सक्रियता 'लवण-नेड' विधि से कम होती है (Balls, *Circ. U.S. Dep. Agric.*, No. 631, 1941; *Bull. imp. Inst., Lond.*, 1941, 39, 372; Sanders & Robertson, loc. cit.)।

प्रत्येक पेड़ से प्राप्त होने वाली पैपेन की मात्रा पपीते की किन्म, फलों की संख्या तथा उनके आकार पर निर्भर करती है। छोटे या अधिकमि फलों की तुलना में बड़े फलों से अधिक एंजाइम-शक्ति का पैपेन प्राप्त होता है। इसी तरह लम्बे या गोल आकार के फलों की तुलना में आयतन फलों में अधिक पैपेन मिलता है। प्रथम वर्ष में एक पेड़ से लगभग 20-250 ग्रा. पैपेन मिलता है, अर्थात् एक हेक्टर से लगभग 80-175 किग्रा. परन्तु दूसरे और तीसरे वर्षों में यह प्रतिशत घटता चला जाता है। भारत में उगने वाली तीन लोकप्रिय किन्मों के 100 फलों से प्राप्त पैपेन की कुल मात्रा इस प्रकार है— बम्बई, 158.0 ग्रा.; कानपुर, 126.6 ग्रा.; कलकत्ता, 55.4 ग्रा. अक्टूबर माह में पपीते में सर्वाधिक लैटेक्स मिलता है और लगातार पैपेन-प्राप्ति के लिए हर तीसरे माह फलों में चीरे लगाए जाते हैं। लैटेक्स में लगभग 20% व्यापारिक पैपेन मिलता है (Hayes, 179; Stockdale, *Trop. Agriculturist*, 1927, 68, 3; Hofmeyer & Le Roux, *Trop. Agriculturist*, 1939, 93, 230; *Bull. imp. Inst., Lond.*, 1933, 31, 550; Sen, *J. agric. Sci.*, 1931, 21, 209; *Agric. Live-Stk India*, loc. cit.)।

पैपेन निर्माण के लिए लैटेक्स को इकट्ठा करने में फलों के स्वाद में किन्ती तरह का अंतर नहीं पड़ता। चीरे लगाने में फल कुटप अवश्य हो जाते हैं और ऐसे फलों का बाजार-भाव गिर जाना है, फिर भी ऐसे फलों का उपयोग डिब्बाबंदी और मूख्वा, अचार उत्पादि बनाने में किया जा सकता है।

पैपेन नने, पत्तियों एवं पणवृत्तों को निचोड़ कर निकाले गए रस में अमोनियम सल्फेट संतृप्तीकरण या ऐल्कोहल-अवक्षेपण विधियों द्वारा भी प्राप्त किया जा सकता है। उन तरह प्राप्त पैपेन में एंजाइम-सक्रियता लगभग फल में निकाले गए पैपेन के बराबर ही होती है। निचोटे रस के द्वारा पैपेन का व्यापारिक स्तर पर अधिक-उत्पादन संभव है (Jones et al., loc. cit.)।

व्यापारिक पैपेन हल्के भूरे-भूसर या हल्के पीले रंग का विविष्ट गंध और स्वादयुक्त चूर्ण होता है। विभिन्न विधियों में अलग किए पैपेन-चूर्णों को एंजाइम सक्रिय भी निद्र होनी है। व्यापारिक पैपेन को पानी में घोल कर, हाइड्रोजन-सल्फाइड संतृप्तीकरण एवं ऐल्कोहल-अवक्षेपण करके न्यून ताप पर मुखाने के बाद एक सक्रिय उत्पाद प्राप्त किया जाता है। पैपेन में अग्रांटे स्टार्च, कैंटन का दुग्ध-चूर्ण, गटापाची, चावल का आटा और कभी-कभी पेप्सिन का मिश्रण भी मिलावट की जाती है। रंग को उजम बनाने के लिए कभी-कभी पैपेन का विरंजन भी किया



कैरिका पपाया (पपीता) - फलित

जाता है परन्तु इससे उसकी एंजाइम-सक्रियता कम हो जाती है (Fuller, 901; Caius, loc. cit.).

व्यापारिक पैंपेन में दुग्ध-आतंचन और प्रोटीन पाचन के गुण होते हैं. इसका दुग्ध-आतंचन गुण, हाइड्रोजन परऑक्साइड से ऑक्सिकरण के बाद नष्ट हो जाता है और हाइड्रोजन सायनाइड या हाइड्रोजन सल्फाइड से अपचयन होने के बाद पुनः आ जाता है. इसी प्रकार हाइड्रोजन परऑक्साइड से ऑक्सीकृत करने पर पेप्टोन जल-अपघटनी सक्रियता नष्ट हो जाती है किन्तु अपचयन की क्रिया से वह पुनः प्राप्त हो जाती है. ऑक्सिकरण से इसकी जिलेटिन को जल-अपघटित करने की सक्रियता पर कोई प्रभाव नहीं पड़ता. लैटेक्स में उपस्थित ग्लूटेथियोन, जो कि कुल SH-ग्रुपों का लगभग 5-10% होता है, पैंपेन का प्राकृतिक सक्रियकारक है (Ganapathy & Sastri, *Curr. Sci.*, 1940, 9, 413; *Proc. Indian Acad. Sci.*, 1938, 8B, 339; *Nature*, 1938, 142, 539; *Biochem. J.*, 1939, 33, 1175).

लैटेक्स से क्रिस्टलीय पैंपेन एवं काइमोपैंपेन नामक दो एंजाइम पृथक् किए गए हैं. पैंपेन, प्ररूपी प्रोटीन पाचक एंजाइम है जिसका सम-विभव विन्दु पी-एच, 9.0 पर और अणु भार, लगभग 27,000 है. इसमें 15.5% नाइट्रोजन तथा 1.2% गंधक रहता है. क्रिस्टलीय पैंपेन पी-एच मान, 5-7 के बीच अधिक स्थायी होता है और 30° पर पी-एच, 2.5 से नीचे या पी-एच, 12 से ऊपर शीघ्र नष्ट हो जाता है. इसकी प्रोटीन-अपघटक सक्रियता व्यापारिक उत्पाद से 3-4 गुनी अधिक होती है. काइमोपैंपेन में भी एकदम पैंपेन की ही तरह दुग्ध-आतंचन सक्रियता होती है लेकिन इसकी प्रोटीन-पाचन सक्रियता उसकी ठीक आधी ही होती है. यह अम्लीय घोलों में स्थायी होता है. अपरिष्कृत लैटेक्स में पैंपेन की तुलना में काइमोपैंपेन को मात्रा अधिक होती है (Balls *et al.*, *Science*, 1937, 86, 379; Balls & Line-weaver, *J. biol. Chem.*, 1939, 130, 669; Balls, *J. biol. Chem.*, 1941, 137, 459).

विस्तृत पी-एच, परिसर में सक्रिय रहने के कारण पैंपेन को अन्य प्रोटीनों से आसानी से पहचाना जा सकता है. व्यापारिक पैंपेन क्षारीय माध्यम में आसानी से क्रिया करता है. निर्वात-शुष्कीकरण से प्राप्त उत्पाद के दो अनुकूलन होते हैं: एक पी-एच, 2.5; और दूसरा पी-एच, 11 पर. एक तीसरी अनुकूलतम स्थिति पी-एच, 3.74, 4.0, 4.5 या 7.1 पर भी सूचित की गई है (B.P.C., 762; Bally, loc. cit.).

पैंपेन न केवल प्रोटीन-विच्छेदक एंजाइम है वरन् इसमें पेप्टाइड संश्लेषण सक्रियता भी होती है. बर्गमैन एवं सह-योगियों के अनुसार साधारण पदार्थों से पैंपेन क्रिया द्वारा बेजोल-*l*-ल्यूसाइल-*l*-ल्यूसाइल-एनिनाइड जैसे यौगिकों का निर्माण अत्यन्त आसान है (U.S.D., S19).

विस्तृत पी-एच परिसर में सक्रिय रहने के कारण पैंपेन का प्रोटीन पाचक गुण के लिए कई औपधियों में प्रयोग हुआ है. यह अपच तथा अन्य पाचन संबंधी विकारों में लाभ पहुँचाता है. घटक रूप में इसे ग्लाउ. पैंपेन, एलिकत. पैंपेन, लिक्विड पैंपेन ए इरिडिन. कई पाचक मिश्रणों, यकृत संबंधी वत्तों, आदि महत्वपूर्ण औपधियों में मिलाया जाता है. बड़े हुये टॉसिल के उपचार हेतु इसके तरल विरचन तैयार किये जाते हैं. यह कृमिनाशक है तथा आपरेशन के उपरान्त आसंजनों और मृतीतक घावों के

उपचार, कारबंकलों, जले हुए अंगों की रक्षा और रोहिणी की फिल्ली को गलाने के लिए उपयोग में लाया जाता है. यह एलैजिक भी है अतः कभी-कभी प्रवेगी खाँसी, वाहिका प्रेरक, नासाशोथ, कण्ठश्वास जैसे भयानक रोग हो जाते हैं. अंतः-शिरा-इंजेक्शन लगाने पर यह शक्तिशाली विष का काम करता है. दक्षिण भारत में 1943-44 के हैजे के संक्रामक प्रकोप में इसे जीवाणुभोजी के रूप में प्रयुक्त किया गया था (Martindale, I, 780; Berger & Asenjo, *Science*, 1940, 91, 387; U.S.D., loc. cit.; Naik, loc. cit.).

पैंपेन का अत्याधुनिक उपयोग प्रोटीनलयित मांस, यकृत तथा केसीन का औद्योगिक निर्माण है. अमेरिका में आयात किए हुए पैंपेन का एक बड़ा भाग च्यूइंग-नाम के व्यापारिक निर्माण तथा मांस को सुकोमल बनाने में लगाया जाता है. मांस के कोमल उत्पाद तनु-एल्कोहल जैसे जीवाणु स्तंभक माध्यमों में बनाए जाते हैं. तनु एल्कोहल तथा लैक्टिक अम्ल में 5% पैंपेन का विलयन, मांस को कोमल बनाने वाले विलयन के रूप में आमतौर पर बेचा जाता है. अधिक समय तक रखने पर इस विलयन की प्रोटीन-अपघटक सक्रियता समाप्त होने लगती है (Balls, loc. cit.; von Loesbeck, S9).

पनीर के व्यापारिक निर्माण में जमाए हुए दूध के प्रतिस्थापी के रूप में पैंपेन का प्रयोग होता है. दही बनाने के लिए दूध में 10% विलयन 4:100 के अनुपात में मिला दिया जाता है. इससे कम सांद्रता में स्कंदन बहुत कम होता है (Bally, loc. cit.).

आंशिक अम्लीय माध्यम में भी प्रोटीन-पचन क्षमता के कारण पैंपेन मद्यकरण-उद्योग में अतिशीतसह यवसुरा बनाने के लिए अत्यधिक उपयोगी सिद्ध होता है. पैंपेन, अवक्षेपित प्रोटीन टुकड़ों को पचा देता है जिससे अतिशीतलन के बाद भी यवसुरा जमती नहीं. अमेरिका में लगभग 80% यवसुरा को इसी विधि से ठंडा किया जाता है (Balls, loc. cit.; U.S.D., S20).

कपड़ा-बुनाई व्यवसाय में पैंपेन प्राकृतिक रेशम की गोंद हटाने में बहुत उपयोगी है, विशेषतः जबकि रेशम ऊन या रेयन के साथ मिला हो. ऊन पैंपेन-अभिक्रिया के बाद कोमल हो जाती है तथा उसमें रेशम जैसी चमक आ जाती है. इस क्रिया से ऊन सिकुड़ती भी नहीं तथा उसे मूती कपड़ों की ही तरह धोया जा सकता है. दाँत साफ करने के पेस्ट और सौंदर्य-प्रसाधन सामग्री बनाने में पैंपेन का उपयोग होता है. चमड़ा-उद्योग में इसे चमड़े या खालों को कोमल बनाने के लिए काम में लाया जाता है (Sanders & Robertson, loc. cit.; Lynch, *J. sci. industr. Res.*, 1940, 5, 37; *Madras agric. J.*, 1942, 30, 97).

पैंपेन, पेप्सिन का स्थान नहीं ले सकता क्योंकि पेप्सिन में इससे अधिक प्रोटीन-अपघटक-सक्रियता होती है, और साथ ही यह सस्ता भी है (Bally, loc. cit.).

व्यापारिक पैंपेन की दो श्रेणियाँ होती हैं: (1) घूप में नुखाया हुआ; और (2) ऊष्मक में नुखाया हुआ. ऊष्मक में शुष्कीकरण से प्राप्त पैंपेन, क्रोम रंग का तथा अधिक सक्रियता वाला होता है. यह अधिक मूल्यवान होता है. द्वितीय विश्व-युद्ध से पूर्व लंदन में श्रेष्ठ आंतका-पैंपेन का औमत मूल्य 8 शिलिंग प्रति 450 ग्रा. था. ऊष्मक में नुखाया हुआ पैंपेन, घूप में नुखाए हुए पैंपेन से कई गुना अच्छा माना जाता था.

1940 में कलकत्ता में अपरिष्कृत पैपेन का मूल्य लगभग 31 रु. प्रति किग्रा. और शुद्ध पैपेन का 111 रु. प्रति किग्रा. था. युद्ध से पूर्व यही कीमतें क्रमशः 15.5 और 53.5 रु. मात्र थीं (Bull. imp. Inst., Lond., 1933, 31, 550; Bal, Indian J. Pharm., 1940, 2, 98).

श्रीलंका और तंजानिया विश्वभर में सबसे अधिक पैपेन का उत्पादन करते हैं. द्वितीय विश्वयुद्ध से पूर्व निर्यात के लिए प्रशान्त महासागर के कैरोलाइन द्वीपों में पैपेन का उत्पादन किया जाता था. भारत में इसका सीमित उत्पादन होता है. बंगाल एवं उत्तर प्रदेश में कुछ मात्रा में पैपेन बनाया जाता है तथा कलकत्ता की एक फर्म लगभग 750-800 किग्रा. पैपेन प्रति वर्ष बनाती है (Bal, loc. cit.).

पैपेन का सबसे अधिक आयात अमेरिका करता है. 1938 में अकेले संयुक्त राज्य अमेरिका ने 1,00,350 किग्रा. अपरिष्कृत पैपेन का आयात किया जिसकी कीमत 3,29,000 डालर थी. 1937 में 81,000 किग्रा. (मूल्य, 2,05,000 डालर) और 1936 में 24,000 किग्रा. (मूल्य, 50,000 डालर) पैपेन का आयात किया गया था. निर्यात की दृष्टि से 1944 तक श्रीलंका का विश्व में प्रथम स्थान था परन्तु इसके बाद से ही तंजानिया (तत्र टांगानिका) विश्व में पैपेन का प्रमुख निर्यातकर्ता है. पैपेन की माँग में इतनी वृद्धि का कारण संसार में पैपिन की कमी बताई जाती है. पैपेन-उद्योग का भविष्य अनन्नास से प्राप्त होने वाले ब्रोमेलिन की मात्रा पर निर्भर करेगा. यह प्रति-योगिता अनन्नास कैनिंग-उद्योग के पुनर्जीवित होने पर गंभीर रूप धारण कर सकती है (Bal, loc. cit.; Rep. imp. Inst., Lond., 1943, 20).

*Dasyses rugosellus* Stt.; *Pythium* spp.; *Pythium aphanidermatum* (Edson) Fitz; *Oidium caricae* Noack; *Ovulariopsis papayae* Bouriquet; *Gloeosporium*; *Colletotrichum gloeosporioides* (Penzig) Sacc.

### करिया नटाल (जूगलैडेसी) CARYA Nutt.

ले. - कारिया

Bailey, 1944, 228.

यह उत्तरी अमेरिका की मूलवासी, पर्णपाती, शोभाकारी वृक्षों की लगभग 25 जातियों का वंश है. कई जातियों से खाद्य गुठलियाँ (हिकॉरी नट) तथा मूल्यवान लकड़ी मिलती है जो शक्ति, प्रत्यास्थता, चीमड़पन और कठोरता के लिए विख्यात है. भारत में पीकन नट के वृक्ष (कै. इलिनोएनसिस काच मिन. कै. पीकन ऐंग्लर और प्रेवनर, कै. आलिवोफामिस नटाल) के उगाने का प्रयत्न किया गया किन्तु अधिक सफलता नहीं मिली (Hayes, 250; Firminger, 185).

*Juglandaceae*; *C. illinoensis* Koch syn. *C. pecan* Engl. & Graebn.; *C. olivaeformis* Nutt.

### कैरियाप्टेरिस बुंगे (चर्वेनेसी) CARYOPTERIS Bunge

ले. - कारियाप्टेरिस

D.E.P., II, 206; Fl. Br. Ind., IV, 597.

यह पर्णपाती झाड़ियों या वृष्टियों की लगभग 12 जातियों का वंश है जो पूर्वी एशिया में पाया जाता है. भारत में इसकी 3 जातियाँ पाई जाती हैं.

कै. वालिशियाना गायर = कै. ओडोरंटा (हैमिल्टन) वी. एल. राविन्सन (देहरादून - चिगारी करनी), एक सामान्य एवं आकर्षक लाइलैक पुष्पों वाली झाड़ी है जो सिन्धु के मैदान से भूटान तक, बाहरी हिमालय में, 2,100 मी. तक की ऊँचाई पर पायी जाती है. इसकी लकड़ी साधारण कठोर और गहरे बूसर रंग की होती है जिसमें चेरी-लकड़ी की-सी गंध आती है. इसका उपयोग छड़ियाँ बनाने में होता है (Trotter, 1944, 229). *Verbenaceae*; *C. wallichiana* Schauer = *C. odorata* (Hamilton) B. L. Robinson

### कैरियोकार लिनियस (कैरियोकरेसो) CARYOCAR Linn.

ले. - कारियोकार

Macmillan, 232.

यह उष्णकटिबंधी अमेरिका की मूलवासी, लगभग 22 जातियों वाले वृक्षों एवं झाड़ियों का वंश है. कै. न्यूसिफेरम लिनियम (वटर नट, सोग्रारी नट) एक ऊँचा वृक्ष है जो श्रीलंका में उगाया जाता है. इसके फल बड़े, गोल और 1-4 बीज वाले होते हैं. प्रत्येक बीज एक कठोर खोल से ढका रहता है. इसकी श्वेत गिरी में, जो गुठल या बादाम की-सी सुरस वाली होती है और खाद्य है, 60% वसीय-तेल रहता है. इसकी भारी और टिकाऊ लकड़ी मुख्यतः जहाज बनाने के काम आती है (Bailey, 1947, I, 678).

*Caryocaraceae*; *C. nuciferum* Linn.

### कैरियोटा लिनियस (पामी) CARYOTA Linn.

ले. - कारियोटा

यह भारत, श्रीलंका, ब्रह्मा, मलेशिया तथा उत्तरी ऑस्ट्रेलिया के उष्णकटिबंधी प्रदेशों में वितरित ऊँचे ताइलों की 15 जातियों वाला एक लघु वंश है. भारत में 3 जातियों की सूचना है जिनमें से कै. यूरेन्स आर्थिक महत्व की है.

*Palmae*

### कै. आब्द्यूसा ग्रिफिय C. obtusa Griff.

ले. - का. ओब्द्यूसा

Fl. Br. Ind., VI, 422.

अमम - बरमा सुवार.

यह ताड़, आदत तथा ऊँचाई में बहुत कुछ कै. यूरेन्स की तरह है. इसका तना लम्बा, व्यास 45-60 सेंमी. और शिखर लम्बी पत्तियों से युक्त होता है. यह ताड़ ऊपरी अमम तथा मिश्री की पहाड़ियों में 1,020 मी. की ऊँचाई तक पाया जाता है. तने का केन्द्रीय भाग नाद्य है (Blatter, loc. cit.).



**कै. माइटिस लॉरीरो C. mitis Lour.**

ने.—का. मिटिस

Fl. Br. Ind., VI, 423; Blatter, 347, Pl. LVIII & Fig. 49.

यह 3-6-12 मी. ऊँचा और 10-17.5 सेंमी. व्यान का एक मुन्दर ताड़ है जिसमें पत्तियों (लम्बाई, 1.2-2.7 मी.) के गुच्छे के साथ अनियमित वंतुर पिच्छिका होती है। यह ताड़ भारत में सामान्य नहीं है किन्तु अण्डमान द्वीपों में विस्तृत रूप से पाया जाता है। पत्तियों के निचले भाग से प्राप्त रेशे गर्दे भरने के काम आते हैं। इनसे आग भी मुनगाई जाती है। फलों की गिरी नाथ है। फल के ऊपरी छिलके को, जिसमें एक विपैला तत्व होता है, हटाकर फल को मुपारी की तरह पान के साथ चुभलाया जाता है। इससे थोड़ी, किन्तु मजबूत लकड़ी प्राप्त होती है जो डच इण्डोने में चर्वों के पहिये बनाने के काम आती है। तने के गूदे को जंगली जातियाँ खाती हैं। फलों का ताजा रस खना पर क्षोभ उत्पन्न करता है (Burkill, I, 471; Kirt. & Basu, IV, 2560).

**कै. यूरेन्स लिनिअस C. urens Linn.**

किट्टुल, सागो, ताड़ी, फ्रिज टेल पाम

ने.—का. ऊरेन्स

D.E.P., II, 206; C.P., 285; Fl. Br. Ind., VI, 422; Blatter, 339, Pl. LVII & Fig. 48.

सं.—माड, दीर्घ; हि.—मारो; गु.—चंकरजटा, शिवजटा; म.—बॉल, बॉलिमाड, भैरव, मुरमाड; त.—तिप्पिलि, कुण्डलपनड; ते.—जिन्नुजुट्टु; क.—वगनि; मल.—आनपना, कुण्डपना, वाड़ पना; अ.—बाराफलावर; ड.—मलोपा.

यह एक ऊँचा मुन्दर ताड़ है जिसका तना समतल गोलाकार, छल्लेदार और ऊँचाई 12-18 मी. तथा व्यान लगभग 45 सेंमी. होता है। इसमें 5-4-6 मी. लम्बी तथा 3-3-6 मी. चौड़ी पत्तियाँ निकलती हैं। शिखर पर पत्तियाँ समूह में न हो कर (जैसा कि अधिकांश ताड़ों में होता है), नीचे उत्तरोत्तर थोड़ी-थोड़ी दूरी पर निकलती हैं। पत्तियाँ द्विपिच्छाकार तथा पंक्त मछली की पूँछ के आकार के होते हैं। यह तेजी से बढ़ कर, 10-15 साल में पूरी ऊँचाई प्राप्त कर लेता है, इसके बाद यह फूलने लगता है। यह उभयलिंगाश्रयी है। फूल 3-3.6 मी. लम्बे, निम्नस्त्री पुष्प-क्रम पर लगते हैं जो पहले पत्तियों के वृक्ष में रहते हैं और फिर अवस्था बढ़ने के साथ-साथ बढ़ते जाते हैं जब तक कि ताड़ 20-25 वर्ष का होकर मर नहीं जाता।

यह ताड़ भारत, श्रीलंका और मलय का मूलवासी है और अधिक संख्या में पश्चिमी तथा पूर्वी तटों के आर्द्र जंगली प्रदेशों में तथा छोटानागपुर, उड़ीसा, उत्तरी बंगाल और असम की टण्डा और छायादार घाटियों में समुद्र की सतह से 1,500 मी. तक की ऊँचाई में पाया जाता है। यह प्रायः उद्यानों में लगाया जाता है।

वाहिनी बंडनों से एक प्रकार का मजबूत और कीमती रेशा प्राप्त होता है जो श्रीलंका में किट्टुल रेशा और उड़ीसा में

सलोपा कहलाता है। यह रेशा आच्छदों, पणवृत्तों और पुष्प-वृत्तों के निचले भागों में रचनावस्था में लगा रहता है। यह पणवृत्तों से सरलता से बिलग हो जाता है। इनका गठन अत्यन्त महीन रीम तन्तुओं से लेकर 3 मिमी. तक व्यान वाले भारी स्थूल सूत्रों के रूप तक बदलता रहता है। व्यापारिक रेशे चिकने, मजबूत, चमकीले प्रत्यास्थ और अधिक लम्बाई (60-75 सेंमी.) के होते हैं। इनका रंग गहरे भूरे से काला होता है। ऊपर से ये थोड़े के बालों के समान प्रतीत होते हैं और उनकी जगह गाड़ियों की गड़ियों में भरे जाते हैं। श्रीलंका में इनका उपयोग रस्मियाँ बनाने के लिए किया जाता है जो इतनी मजबूत और टिकाऊ होती हैं कि उनसे हाथी और समुद्री नौकाएँ बाँधी जाती हैं। अनुप की डोरी, मछली की कटिया और जाल बनाने में भी रेशों का प्रयोग होता है। रेशों का प्रमुख उपयोग ब्रग तथा भाड़ बनाने में होता है। इसके लिए रेशों को नाफ करने के बाद भपाया जाता है और अलसी के तेल के साथ उपचांगित किया जाता है। इनसे तरह-तरह के ब्रग, जैसे बाल, कपड़े और थोड़े के ब्रग, लिनेन और कपड़ों पर पालिश करने के ब्रग, और मूँज के कपड़ों तथा मखमल को नाफ करने के ब्रग, इत्यादि बनाए जाते हैं। भाड़ तथा ब्रग बनाने के लिए श्रीलंका से 1939 में 109.5 टन किट्टुल रेशों का निर्यात हुआ, जिसका मूल्य 78,507 रु. था। युद्ध के वर्षों में निर्यात में भारी कमी हुई और 1944 में केवल 26 टन रेशे निर्यातित हुए, जिनका मूल्य 25,404 रु. था। इसमें से 25 टन इंग्लैण्ड भेजा गया। आजकल श्रीलंका में रेशों का अधिकांश उपयोग ब्रग और भाड़ बनाने में होता है। कई भारतीय ब्रग कारखाने भी किट्टुल के रेशों का उपयोग करते हैं। इन रेशों के उन्मत्तर उपयोगों की दृष्टि से भारत में प्रयोगात्मक परीक्षण भी हुए हैं (Matthews, 422; Bull. imp. Inst., Lond., Commercial Plant Fibres of Br. Empire, 1936, 21; Molegoda, Trop. Agriculturist, 1945, 101, 251; Sircar, Bull. Dep. Industr., Bombay, No. 12, 1940).

फूलने के समय से लेकर मृत्युपर्यन्त, अर्थात् लगभग 4-7 वर्षों तक, इनसे पर्याप्त मात्रा में मोठी ताड़ी निकलती है। स्थूल मंजरियों (स्पैडिक्स) के पूर्ण रूप से विकसित होने के पूर्व ही रस निकाल लिया जाता है। रस निकालने की विधि पाल्मोरा या तारियल से रस निकालने के ही समान है जिसमें स्पैडिक्सों के समुचित परिपक्व हो जाने पर स्पेथ को खोल दिया जाता है। स्पेथों को प्रारम्भ में ही इस प्रकार नीचे झुका लिया जाता है कि रस उनके समीप लटके वर्तनों में बह कर आ सके। अकेले ताड़ से कम से कम 3-4 स्पैडिक्सों से रस निकाला जा सकता है। इसकी मात्रा ताड़ के ब्रोज और अवस्था के अनुसार बदलती है। रस 3-6 मासों तक निरन्तर निकलता रहता है और प्रतिदिन 4.5-13.5 ली. से लेकर 20-22.5 ली. तक निकलता है। एक ताड़ से प्रति वर्ष 800 ली. तक रस निकल सकता है (Macmillan, 349).

ताड़ा निकला रस मीठा और पारदर्शक होता है, किन्तु 24 घण्टे तक रखे रहने पर यह क्रिपित हो कर हल्का पीला या धुंधला, और स्ट्रुटा माइक ड्रव का रूप धारण कर लेता है। ताड़े रस में 13.6% स्क्रोस तथा अल्प मात्रा में अपचायक जंकरी होती है। क्रिपित रस अथवा ताड़ी में 1% अपचायक

शर्करा, 3-4.5% ऐल्कोहल तथा 0.3% ऐसीटिक अम्ल होना है. अक्रिष्वत मीठी ताड़ी प्राप्त करने के लिए वर्तनों को लटकाने के पूर्व या तो चूने से पोत दिया जाता है या घूमित कर दिया जाता है. कभी-कभी रम के किण्वन को रोकने के लिए वेटेरिया एक्युमिनेटा की चूर्णित छाल या ऐक्रोनिकिया लारोफोलिया सिन. साईमिनोत्सा पेडङ्क्युलैटा की पत्तियाँ डाली जाती हैं (Joachim & Kandiah, *Trop. Agriculturist*, 1938, 90, 22, Gokhale, *Bull. Dep. Agric., Bombay*, No. 93, 1919, 49).

अक्रिष्वत ताड़ी मीठी, ताजगी लाने वाली और स्वास्थ्यवर्धक है. यह स्वच्छ, घूमित मूखे वर्तनों में एकत्रित की जाती है और मलमल से छानने के बाद मोडियम वेञ्जोएट (0.4-0.5 ग्रा. प्रति लीटर), डालकर 15 मिनट तक उवाली जाती है. फिर खोलती हुई ताड़ी स्वच्छ गर्म बोतलों में भर कर निर्जमित गिखर-कार्क से बन्द कर दी जाती है (Charavana-pavan, *Trop. Agriculturist*, 1945, 101, 258).

मीठी ताड़ी का उपयोग अधिकतर मिश्री या गुड बनाने में होता है. इसके लिए ताड़ी को चिकनी मिट्टी या ताँबे के खुले वर्तनों में डालकर लकड़ी की मन्द आच में उवालते हैं. रम को निरन्तर चलाते रहते हैं और समय-समय पर फेन को निकालते जाते हैं. इसे तब तक चलाते और उवालते रहते हैं जब तक दाने नहीं पड जाते. तब कुछ मिनटों तक इसे ठण्डा होने देते हैं और फिर माचों में जमने के लिए डाल देते हैं. 10 ली. ताड़ी रम से 1.25 किग्रा. गुड तैयार होता है. गुट के विश्लेषण से निम्नलिखित मान प्राप्त हुए: स्पूक्रोस, 76.6-83.5, अपचायक शर्करा, 0.9-0.76, राख, 1.98-1.65, प्रोटीन, 1.79-1.27, तथा पेक्टिन, गोद इत्यादि, 8.34-6.6%. ताड़ी अक्रिष्वत ताड़ी से अधिक समय तक चलने वाली मिश्री बनती है. श्रीलंका में इसका अत्यधिक उपयोग राने की चीनी के रूप में तथा कुछ मात्रा में वायु-रोधी टिनो में भर कर निर्यात के लिये किया जाता है (Molegoda, loc. cit.).

किण्वन हो जाने पर मीठी ताड़ी गुड बनाने योग्य नहीं रह जाती. ऐसी ताड़ी को उवालकर गाढ़ी चामनी बना कर और मोडियम वेञ्जोएट मिलाकर सरक्षित किया जा सकता है. मिठाई इत्यादि बनाने में इस प्रकार की चामनी, मैपिल चामनी (एसर संकरम से प्राप्त) से अच्छी मानी जाती है. थ्रिस्टलन के पश्चात् जो मिश्री प्राप्त होती है उसे श्रीलंका में 'बेलि हकुम्' कहते हैं और यह जैम के स्थान में प्रयुक्त होती है. मीठी ताड़ी से प्राप्त होने वाले अन्य उत्पाद, अरक, निरका तथा लमीर हैं (Koch, *Trop. Agriculturist*, 1945, 101, 257, Charavana-pavan, loc. cit.).

किट्टुल नाड के मनायम और मडमय मज्जे से किट्टुल आटा या नावूदाना (मैंगो) प्राप्त होता है, जिनके गुण मैट्रो-जाइलान मागू राटवोणल में प्राप्त सर्वोत्तम व्यापारिक मागू के समान होते हैं. आटा बनाने के लिए, वृक्षों को वर्षा ऋतु में, जब वे प्रमुख अवस्था में हों, काट लिया जाता है, मज्जा को अलग करके उसके टुकड़े करके पीस लिया जाता है, फिर उसे पानी में मिला कर रूपड़े में छान लेते हैं. जो स्टार्च

पदार्थ नीचे बैठ जाता है उसे अलग करके सुखा लेते हैं. ऐसे वृक्षों से सागू की अधिक मात्रा प्राप्त होती है जिन्हें ताड़ी निकालने के लिए उपयोग में नहीं लाया जाता. एक ताड़ से 100-150 किग्रा. आटा प्राप्त होता है. सागू को रोटी या दलिया बनाये जाते हैं जो शीतलदायी माने जाते हैं (Molegoda, loc. cit.).

तने की बाहरी लकड़ी मजबूत तथा टिकाऊ होती है (भार, 880 किग्रा./घमी.). इसका उपयोग कृषि उपकरणों, पानी की चखी, टंकी के पाइप, वाल्टियाँ, ड्रम और धान के मूसर बनाने में होता है. यह हल की हरीस और घर बनाने की कड़ियों के काम में भी लाई जाती है. लकड़ी के लिए अन्तिम बार फूलने के बाद पेड को काटना चाहिए. इस पर दीमक का आक्रमण नहीं होता है. इसके तने का प्रयोग ढोल बनाने में होता है.

इसका काठ कोयला जड़ों के कार्वनीकरण से प्राप्त होता है जिसे मुनार पसन्द करते हैं.

ताड़ की शिखर-कलिका खाद्य है और गुड के माथ कच्चा या तरकारी बनाकर या अचार बनाकर खाई जाती है.

इसके फल या नट पकने पर लाल से काले रंग के रहते हैं और इनका व्यास 1.25-2.5 सेंमी. तक होता है. इनका उपयोग बटन और माले की गुरियाँ बनाने इत्यादि के काम में होता है जिसके लिये इन्हें तराशा, रँगा और पालिश किया जाता है. इसका गूदा तिक्त होता है और त्वचा पर लगाने से उत्तेजना पैदा करता है. यह प्यास तथा थकान दूर करता है और आवासीसी दर्द होने पर सिर में लगाने के लिए इस्तेमाल किया जाता है (Blatter, 345; Burk'ill, I, 470, Kirt. & Basu, IV, 2558).

*Vateria acuminata*, *Acronychia laurifoli* syn. *Cymnosma pedunculata*, *Metroxylon sagu* Rottb.

## कैरियोफिलस - देखिए सिजीजियम

### कैरिसा लिनियस (ऐपोसायनेसी) CARISSA Linn

ले. - कारिस्ता

यह घनी आग्नाओ वाली, कांटेदार, मीठी या आरोही झाड़ियों और नीचे वृक्षों की लगभग 32 जातियों का वंश है जो मुख्यतः अफ्रीका, ऑस्ट्रेलिया और एशिया के उष्णतर क्षेत्रों में पाया जाता है. 8 भारतीय जातियों में से 3 आर्थिक महत्व की हैं.

*Apocynaceae*

### कै. इनरमिस वाल सिन. कै. मैक्रोफाइला वालिज C inermis Vahl

ले. - का. उनमिस

D.E.P., II, 166, Fl. Br. Ind., III, 631.

यह मीठी या आरोही विषाण झाड़ी है जिनके कांटे मजबूत और टेढ़े होते हैं. यह आमनीर में डेकन प्रायद्वीप में, विशेषतया

पश्चिमी तट के मदाहरित वनों में पायी जाती है. इसका फल खाद्य और कैं. करण्डस के फल से बड़ा और उससे बड़िया बताया जाता है.

*C. macrophylla* Wall.

कैं. करण्डस लिनियस *C. carandas* Linn. करौदा

ले.-का. कारण्डस

D.E.P., II, 165; C.P., 270; Fl. Br. Ind., III, 630.

सं.-करमदिका, अविन्न; हि.-करौदा; वं.-करम्बा; म.-करवन्द; गु.-करमदा; ले.-वाका; त.-कारकाड; क.-कवलि गिडा.

यह युग्मभुजा शाखाओं की विनाल झाड़ी या लघु वृक्ष है, जिसके मजबूत, सरल या द्विशाखित कांटे युग्मों में होते हैं. यह भारत, श्रीलंका और मलक्का में सब जगह, विशेषतया रेतीली या पयरीली भूमि में, जंगली रूप में पाया जाता है. इसे कमी-कमी फलों के लिए बोया भी जाता है.

इसका फल छोटा, दीर्घवृत्तीय, 12-25 मिमी. लम्बा होता है. वह हरे से लाल और अंत में काला, तथा पकने पर चमकदार हो जाता है. कच्चा फल खट्टा और कसैला होता है, और अचार के लिए प्रयुक्त होता है. पका फल मीठा और

खाद्य होता है और टार्ट, पुडिंग तथा जेली के लिए विशेष रूप से इस्तेमाल किया जाता है. इस फल में आर्बंता, 18.2; प्रोटीन, 2.3; वसा, 9.6; कार्बोहाइड्रेट 67.1; और खनिज पदार्थ, 2.8% पाया गया है. कहा जाता है कि इसमें स्क्वीरोवी गूण होते हैं. यह फल टैनिंग और रंगाई में सहायक पदार्थ की भाँति उपयोगी है (*Hull Bull.*, No. 23. 1941, 39).

इसकी लकड़ी सफेद, कठोर और चिकनी होती है और चम्मच तथा कंधों के बनाने में इस्तेमाल की जाती है.

जड़ कड़वी, पाचक, और कृमिहर है. इसकी पत्तियों का काड़ा आन्तराधिक ज्वर के आरम्भिक दिनों में दिया जाता है.

कैं. करण्डस उन वृक्षों में से है जिनकी पत्तियाँ टसर रेडम के कीड़े खाते हैं. इस पीपे की शाखाएँ घनी, कांटे नुकीले और फैले हुए होते हैं. यह बाड़ों के लिए उपयुक्त है (*Ghosh, J. sci. industr. Res.*, 1946, 5, 243).

कैं. स्पाइनेरम लिनियस *C. spinarum* Linn.

ले.-का. स्पिनारम

D.E.P., II, 166; C.P., 271; Fl. Br. Ind., III, 631.

सं.-करमदिका; हि.-करौदा; ले.-कलिवी; त.-चीर, किला; उ.-अंका, कोल.

पंजाब-गान; कश्मीर-गरीदा.

यह छोटी कँटीली सदाहरित झाड़ी है जो सम्पूर्ण भारत के सूखे क्षेत्रों में, विशेषतया पंजाब और कश्मीर में, पाई जाती है.

इसका फल खाद्य होता है. पत्तियों में प्रचुर टैनिन (9-15%) रहना है जो विशेषतया फाइलैयस एमव्लिका की टहनियों की छाल जैसे अन्य कमावक पदार्थों के साथ मिलकर, चर्मरोगों के लिए आधाजनक पदार्थ है. इसकी लकड़ी कंधे, चमचे और अन्य वस्तुएँ बनाने के काम आती है (*Trotter, 1940, 277*).

इसकी जड़ें विरेचक बताई गई है (*Kirt. & Basu, II, 1548*).

यह पीपे अत्यधिक सहिष्णु और न मिटने वाला है. यह बाड़ों के लिए बहुनायत से लगाया जाता है.

कैं. ग्रांडिफ्लोरा ए. द कन्दोल का मूलस्थान दक्षिण अफ्रीका है. यह सफेद फूलों और लाल फलों वाला एक शोभाकारी पीपे है. यह लगभग सारे वर्ष फूलता-फलता है और जब इसकी कलम कैं. करण्डस पर बाँधी जाती है तो यह अधिक फल देने लगता है. यह भारत में सीमित क्षेत्र में उगाया जाता है (*Hayes, 238*).

*Phyllanthus emblica; C. grandiflora* A. DC.

करैटिया जुस्यू (विटोसी) *CAYRATIA* Juss.

ले.-काइराटिया

यह पूर्वी एवं मध्य मागरीय एशिया में विनरित लताओं वाली आरोही झाड़ियों का लघु वंश है. भारत में इसकी 4 जातियाँ पायी जाती हैं.

*Vitaceae*

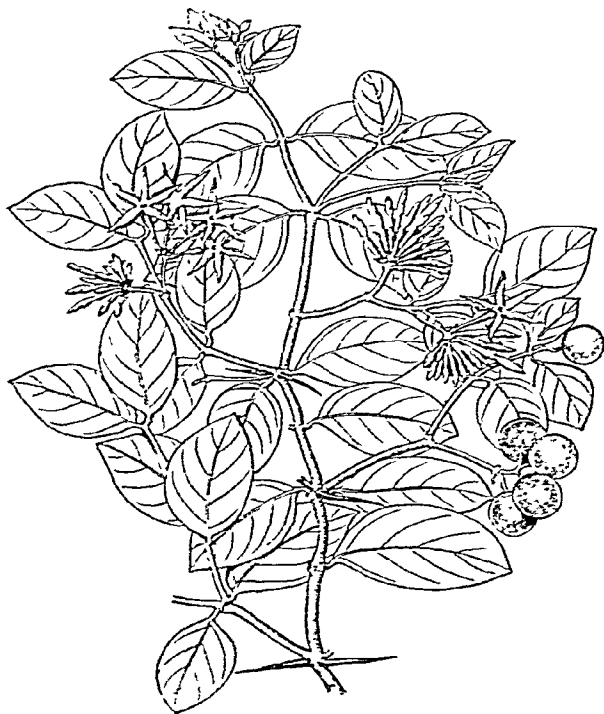

चित्र 68 - करैसा करण्डस

कै. कारनोसा (वालिश) गैगनेपेन सिन. वाइटिस कारनोसा  
वालिश; चा. ट्रिफोलिया लिनियस *C. carnosa* (Wall.)  
Gagnep. फोक्सग्रेप

ले. - का. कारनोसा

D.E.P., VI(4), 252; Fl. Br. Ind., I, 654.

स. - अरण्यावासिनी, अत्यम्लपर्णी; हि. - अमल-वेल, रामचना;  
बं. - अमल-लता, दुन्दल; म. - अम्वत-वेल, श्रीरी; गु. - खात,  
गातुम्ह; ते. - कृषदिने, कमपुटिगे; त. - तुमस; क. - होगोली;  
मल. - मोरवल्ली.

पंजाब - अमलवेल; असम - घेपेता-लाट; श्रीलंका - बालराट-  
दियालावु.

यह वृद्धीय अथवा कोमल काष्ठमय तने वाली लता है जो  
भारत, ब्रह्मा और श्रीलंका के समस्त गर्म भागों में पायी जाती  
है. इसकी जड़ कपाय है. कार्ली मिर्च के साथ पीस कर  
फोड़ों पर इसकी पुल्डिम बाँधी जाती है. पत्तियों की पुल्डिस  
रक्तिमाकर की तरह कार्य करती है और फोड़ों में तथा बौलों के जुआ  
रखने से बने घाव में लगायी जाती है. जड़ों या पत्तियों के गर्म  
काढ़े से मेंकने पर तेज बूखार में पसीना निकलता है (Nadkarni,  
895; Burkill, II, 2248).

तनों, पत्तियों एवं जड़ों में हाइड्रोसायनिक अम्ल होता है  
(*Philipp. Agric.*, 1928, 17, 335; Burkill, loc. cit.).

*Vitis carnosa* Wall.; *V. trifolia* Linn.

क. पैडाटा (वालिश) गैगनेपेन सिन. वाइटिस पैडाटा  
वाल एक्स वालिश *C. pedata* (Wall.) Gagnep.

ले. - का. पैडाटा

D.E.P., VI(4), 256; Fl. Br. Ind., I, 661.

सं. - गोधापदी, स्वाहा; बं. - गोआनीलता; म. - गोरपदवेल;  
ते. - एडाकुलमंडलम आरि, गुम्मडितंगे; त. - काटुपिरंडई; मल. -  
वेनुत्ता मोरिवल्ली, त्रिपदी; उ. - पित्तापेटालो; क. - कामपट्टिगे.  
असम - तुनाम्फर-डोवा; श्रीलंका - मेदियावेल.

यह बंगाल, असम, पश्चिमी घाट, श्रीलंका एवं ब्रह्मा में  
पायी जाने वाली एक काष्ठमय लता है. पत्तियाँ कपाय होती  
हैं. पत्तियों का काड़ा गभीर उलटने से रोकने में काम आता  
है (Chopra, 538; Nadkarni, 894).

कै. जैपोनिका गैगनेपेन और कै. मोलिसिमा (वालिश) गैगने-  
पेन दक्षिणी भारत में पायी जाने वाली लताएँ हैं. दूसरी लता  
का फल मूत्रन तथा दर्द करने वाले अंगों में नेप की तरह लगाया  
जाता है (Burkill, II, 2246).

*Vitis pedata*; *C. japonica* Gagnep.; *C. mollissima*  
(Wall.) Gagnep.

करेम्बोला (करम्बोला) - देखिए ऐबरोभा

कैरोच - देखिए सेरेंटोनिया

कैलट्राप्स - देखिए ट्रिव्युलस (परिशिष्ट - भारत की सम्पदा)

कैला - देखिए होमैलोनिमा

कैलावार वीन - देखिए फाइसोस्टिग्मा

कैलावाश वृक्ष - देखिए क्लेसेशिया

कैलामण्डर चुड - देखिए डाइआस्पिरास

कैलामस लिनियस (पामी) *CALAMUS* Linn.

ले. - कालामूस

D.E.P., II, 16; C.P., 201; Fl. Br. Ind., VI, 436.

यह ताड़ की लगभग 390 जातियों का वंश है जो उष्ण-  
कटिबंधी तथा उपोष्ण प्रदेशों के प्राकृत वनों में पाया जाता  
है. अधिकांश जातियाँ आरोही लताएँ हैं जो जंगल के वृक्षों पर  
अपनी पत्तियों या पर्णाच्छद के पंजदार काँटों की सहायता से  
या कशाभिका की तरह के पर्ण-रेक्सि के प्रवर्धों की सहायता  
से रेंगती या लिपटती ऊपर चढ़ती हैं. कैलामस की बहुत-सी  
जातियों के तनों से सामान्य व्यापारिक वेंत प्राप्त होता है.  
कुछ अन्य सम्बन्धी वंश, जैसे डेमोनोराप्स, सिरेंटोलोबस, प्लेक्टो-  
कोमिया और कारयैलिसिया भी वेंत प्रदान करते हैं किन्तु यह वेंत  
अधिक महत्वपूर्ण नहीं है.

कैलामस की लगभग 30 भारतीय जातियाँ हैं जो हिमालय  
के क्षेत्रों, असम, मालावार, त्रावनकोर, कुर्ग और श्रीलंका में  
पायी जाती हैं. इनमें से निम्नांकित अधिक दृष्टि से मूल्यवान  
हैं :

कै. एकैन्थास्पेथस ग्रिफिथ (नेपाल - गौरी वेंत; लेपचा - रूह)  
पूर्वी नेपाल, मिक्किम, भूटान और खासी की पहाड़ियों में  
पायी जाती है. पर्व, 15 सेंमी लम्बे और वेंत का व्यास,  
2-2.5 सेंमी. होता है.

कै. अंडमानिकस कुर्न अंडमान में पायी जाती है. पर्व,  
15-20 सेंमी. लम्बे; और व्यास, 2.5-3 सेंमी. होता है.

कै. फलैजेलम ग्रिफिथ (असम - नगागोला वेंत; बम्बई - नाग  
वेंत), एक बृह वेंत है जो उत्तर-पूर्व भारत में पाया जाता है.  
बम्बई में भी इसके पाये जाने की सूचना है.

कै. गुख्या वृक्षनन-टैमिस्टन एग्न कुंध (उड़ीसा - काँटा  
वेंत), बंगाल, उड़ीसा, असम और खासी की पहाड़ियों में पाया  
जाने वाला एक पतला वेंत है.

कै. लैटोफोलियस रॉक्सबर्ग (ब. - कटुक वेंत; नेपचा -  
रुआय) पूर्वी बंगाल, और असम में पाया जाता है; पर्व, लगभग  
25 सेंमी. लम्बे, वेंत का व्यास लगभग 1.5 सेंमी. होता है.

कै. स्पूडोटेनुइस बंकरारी (क. - बेट्टा) एक पतला आरोही  
वेंत है जो पश्चिमी घाट में अधिकता से पाया जाता है.

कै. सेटिंग लिनियस (सं. - वेर; हि. और बं. - चाची वेंत;  
त. - परम्बु; ते. - पेम) मध्य तथा दक्षिण भारत में पाया  
जाता है. तने पतले किन्तु मजबूत होते हैं.

कै. टेनुइस रॉक्सबर्ग (बं. - मंदारी वेंत; हि. - वेंत; अ. -  
जती वेंत) अधोहिमालय क्षेत्र में देहरादून से असम तक व्यापक

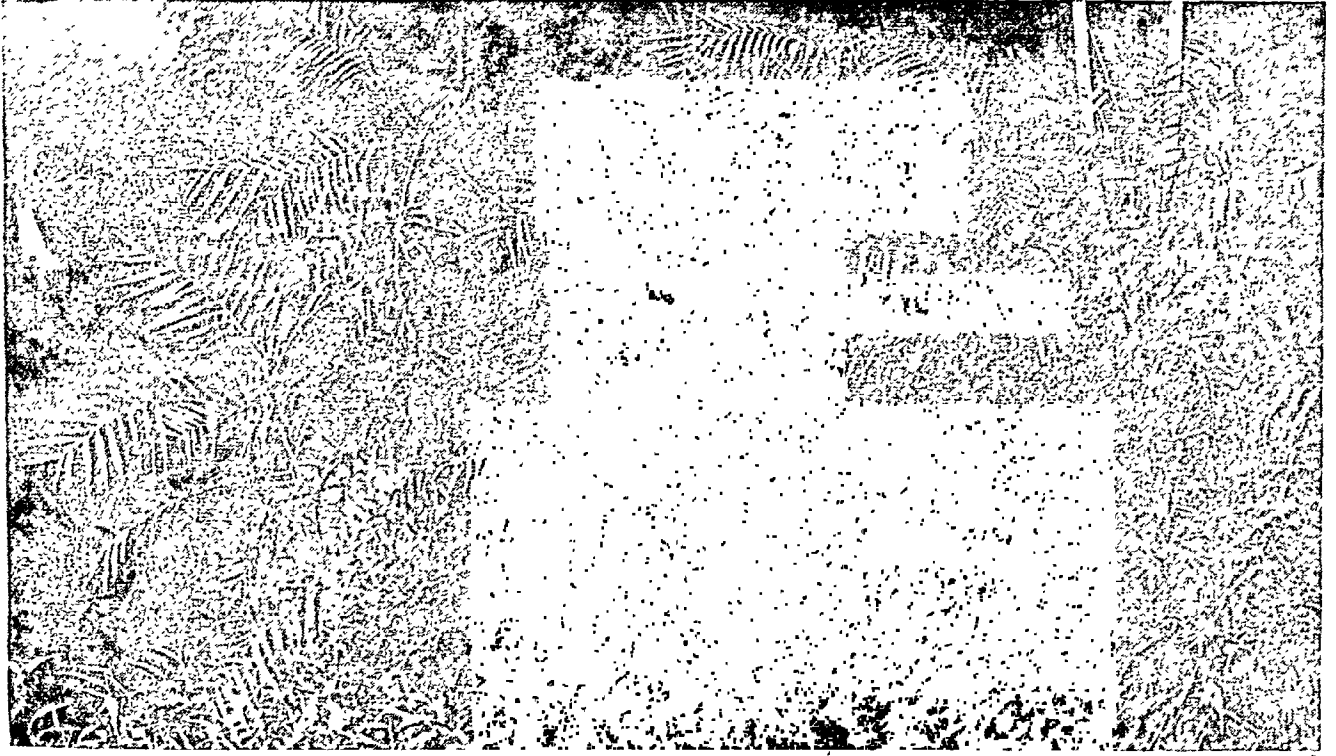

चित्र 69 — कैलामस रोटेग

रूप से पायी जाती है. तने लम्बे होते हैं और कं. रोटेग से मिलते-जुलते हैं.

कं. ध्वेसाई वेक्कारी (मल.—बलिय, चुरल; क.—जेड्डू वेट्टा) पश्चिमी घाट में पाया जाता है.

कं. विमिनैलिस विल्डेनी वर. फैसोकुलेटस (हि. और वं.—बड़ा बेंत; त. और मल.—पेरम्बु; ते.—पेम्) बंगाल के निचले भाग में तथा उड़ीसा और तमिलनाडु प्रदेश के कुछ भागों में पाया जाता है.

कैलामस की बहुत-सी जातियों में तने लम्बे (कुछ में 90 मी. तक), सामान्यतः बेलनाकार एक समान मोटे, ठोस, तृण-पीत रंग के होते हैं और पणच्छद से थोड़े या अधिक ढके रहते हैं. वे लचीले प्रत्यास्थ और मजबूत होते हैं. बाहर सतह कड़ी, चिकनी और चमकीली होती है. वार्निश की तरह चमकीली सतह का कारण सतह पर सिलिका की पर्त का जमा होना है. कं. रोटेग की बाह्य त्वचा में सिलिका की प्रतिगत मात्रा बहुत होती है (लगभग 99%), किन्तु क्रीड स्पंजी होता है. पर्व की लम्बाई तथा मोटाई विभिन्न जातियों में भिन्न-भिन्न होती है, और एक ही जाति के विभिन्न पीधों में भी भिन्नता होती है (Welmer, I, 122).

भारतीय बेंतों के पूर्ण परिपक्व होने में कितना समय लगता है, यह निश्चित रूप से ज्ञात नहीं है. कुर्म में यह समय 5 वर्ष

माना जाता है. दोनों घाटों के जंगलों में 6 वर्ष का अवधि-चक्र कटाई के लिए निर्धारित किया गया है (Troup, III, 973).

बेंत को एकत्रित करने के लिए प्रौढ़ तनों को आवार से काटते हैं और फिर आवार देने वाले पेड़ों के सिरों से, जिनसे वे लिपटे रहते हैं, उन्हें घसीट लिया जाता है. शिखर के मुलायम भाग निकाल कर फेंक दिए जाते हैं. तनों के ऊपर के आवरण को या तो हूसिया से छील कर या जंगल के पेड़ों के मोटे तनों से रगड़ कर निकाल दिया जाता है. काटने के बाद तुरन्त इन्हें बूप में या आग पर सुखा लिया जाता है. विना मुन्नाये बेंतों को रखने पर वे बहुत शीघ्रता से खराब हो जाते हैं (Burkill, II, 1871).

बेंत का औसत वार्षिक उत्पादन (1944-48 के पांच वर्षों के बीच) इस प्रकार था: बम्बई, 8,700 बोझा (सिर पर), मूल्य, 6,000 रु.; कुर्म, 123 अकट-बोझ, मूल्य, 5,300 रु.; असम (सदिया, नवगांव, कछार, सिवसागर, और गारो पहाड़ियाँ) 2,75,35,000 बेंत; त्रावनकोर, 14,58,000 बेंत; और मंगूर, 1,80,000 बेंत (कृषि मंत्रालय से प्राप्त सूचना).

उत्कृष्ट अनम्यता और दृढ़ता के कारण तथा लम्बे होने के कारण बेंत विभिन्न उपयोग में आते हैं. कुछ जातियों से, जैसे कं. एकैन्थास्पेयस और कं. एक्सटेन्सस रोक्सबर्ग से बहुत मजबूत बेंत प्राप्त होते हैं, और ये निलम्बिन पुलों के रस्सों

तथा केविलों के प्रतिस्थापी के रूप में प्रयुक्त किये जाते हैं। वेंट का उपयोग बुनाई के कार्य में (जैसे कुर्सी, मोड़ा, आदि के बुनने में), तथा टोकरी और अन्य प्रकार के पात्र बनाने में भी होता है। भारत में इन कार्यों के लिए कै. एकैन्यास्पेयस, कै. अंडमानिकस, कै. लैटोफोलिअस, कै. रोटेंग और कै. टेनुइस जातियों के वेंटों का ही मुख्य रूप से उपयोग होता है। टोकरी बनाने में मोटा वेंट आघार के लिए तथा पतला वेंट चारों ओर के ताने-बाने के लिए प्रयुक्त होता है। वेंट की टोकरी का उद्योग बंगाल, बिहार, रत्नगिरि, कनारा, मैसूर और कुर्ग में पूर्ण विकसित अवस्था में पाया जाता है।

वेंट का सबसे अधिक और व्यापक उपयोग फर्नीचर उद्योग में कुर्मियों और सोफा की पेंदी तथा पीठ बनाने के लिए होता है। इस कार्य के लिए वेंट को चीरा जाता है, बाहर की चिकनी और चमकीली पर्त को अलग कर पतली चपटी कमाची के रूप में काट लिया जाता है और फिर इन कमाचियों से पेंदी और पीठ को बुना जाता है। मलाया से यूरोप में जो वेंट आयात होता है वह मगिन द्वारा छीला हुआ होता है। भारत में चीरने और छीलने का काम हाथ से किया जाता है। कै. रोटेंग और कै. टेनुइस के तनों को सरलता से चीरा जा सकता है। फलतः फर्नीचर व्यवसाय में इन्हें अधिक पसन्द किया जाता है। अधिक मोटे वेंटों (जैसे कै. एकैन्यास्पेयस, कै. लैटोफोलिअस और कै. विमिनैलिस वर. फैसीकुलेटस के वेंट) का उपयोग फर्नीचर के फ्रेमों, टहलने की और पोली खेलने की छड़ियों तथा छातों के हैंडिल बनाने में होता है। कै. स्यूडोरिर्वैलिस वेक्कारी विशेष रूप से युद्ध-सामग्री रखने की सन्दूकों के लिए उपयुक्त है। सतह की पर्त निकालने के बाद जो गूदे का भाग बचता है उसे भी कमाची के रूप में छील और काट कर उसका उपयोग फर्नीचर, चलनी और चटाई बनाने में किया जाता है। छिलाई और कटाई में जो नन्हें-नन्हें टुकड़े बचते हैं उन्हें पीस कर संदलित वेंट के नाम से भराई और पैकिंग में तथा मस्ती रस्सी, मोटा टाट, तन्तु-मन्दूक और विभिन्न प्रकार के अन्व सामान बनाने के काम में लाया जाता है (Rodger, 76)।

द्वितीय महायुद्ध के पूर्व भारत में बड़ी मात्रा में वेंट का आयात होता था, पूरे आयात का अधिकांश भाग (कुल का 70-80%) स्ट्रेट मेडिलमेंट्स में, और ब्रह्मा तथा मलाया द्वीप समूह से भी आता था। युद्ध के दिनों में आयात बंद हो गया था किन्तु फिर से होने लगा है।

भारत में आयातित वेंटों में कुछ इस प्रकार है: कै. केसिअस ब्लूम, एक पतला, 6-12 मिमी. व्यास का, फर्नीचर-व्यापार में प्रयुक्त वेंट; कै. सिपियोनस लॉरोरो, अपेक्षाकृत मोटा, व्यास 12-37 मिमी., पर्व लगभग 120 सेंमी. लम्बे, मुख्य रूप से उच्च कोटि की टहलने की छड़ियों बनाने के लिए प्रयुक्त वेंट; कै. आनटस ड्रूम एक्स शुल्डज पुत्र और कै. मैनन मिक्वेल जो फर्नीचर के फ्रेम, टोकरियों के आघार, टहलने की और पोली खेलने की छड़ियों के लिए प्रयुक्त होता है (Burkill, II, 1875, 1882)।

कुछ जातियों (जैसे कै. रोटेंग) के फलों का अल्पमोय, मोटा तिवन गूदा गाने के काम में भी आता है। कै. एक्सटेन्सस रॉक्सवर्ग और कै. एरेक्टस रॉक्सवर्ग के बीज मुचारी के प्रतिस्थापी के रूप में प्रयुक्त होते हैं। कुछ जातियों के नये

कोमल प्ररोह (जैसे कै. रोटेंग के) तरकारी की तरह इस्तेमाल होने हैं। कै. रोडाई ग्रिफिथ के सूखे बीजों को चूर्ण करके फोड़ों पर लगाया जाता है, कै. रोटेंग को जड़ कम्बोडिया में पेचिग और पित्त में दवा के रूप में तथा ज्वरशामक और टानिक के रूप में प्रयुक्त होती है। पशु-चिकित्सा में इसका उपयोग मृदु विरचक के रूप में होता है। कै. ट्रावनकोरिकस वेडोम एक्स हुकर पुत्र की कोमल पत्तियाँ अग्निमांघ, पित्त और कान की पीड़ा में तथा कृमिनाशक के रूप में भी प्रयुक्त होती हैं (Caius, J. Bombay nat. Hist. Soc., 1936, 37, 928)।

*C. acanthaspallus* Griff.; *C. andamanicus* Kurz; *C. flagellum* Griff.; *C. guruba* Buch.-Ham. ex Kunth; *C. latifolius* Roxb.; *C. pseudo-tenuis* Becc.; *C. viminalis* Willd.; *C. pseudorivalis* Becc.; *C. caesius* Blume; *C. scipionum* Lour.; *C. ornatus* Blume ex Schult. f.; *C. manan* Miq.; *C. extensus* Roxb.; *C. erectus* Roxb.; *C. rheedei* Griff.; *C. travancoricus* Bedd. ex Hook. f.

## कैलामिड - देखिए कैलामिन्था

### कैलामिन्था मिलर (लेविण्टी) CALAMINTHA Mill.

ले. - कालामिथा

Fl. Br. Ind., IV, 650.

इस वंश की ऐरोमेटिक वृष्टियों या झाड़ियों की लगभग 100 जातियाँ शीतोष्ण प्रदेशों में और उष्णकटिबन्धी पर्वतों पर पायी जाती हैं। भारतवर्ष में 4 जातियाँ पायी जाती हैं जिनमें से दो आर्थिक दृष्टि से बहुत कम महत्व की हैं।

कै. क्लाइनोपोडियम वैथम (अरब-अमवा-एल-फनियात) एक प्रकंदी पौधा है जो हिमालय में 1,200-3,600 मी. की ऊँचाई पर कश्मीर से लेकर कुमायूँ तक पाया जाता है। यह पौधा स्तम्भक, वातानुलोमक तथा हृदय टानिक है। इसके प्रकंद में एक टेट्रामेकेराडड, स्टैगिओम (C<sub>24</sub>H<sub>42</sub>O<sub>22</sub>) पाया जाता है जो मोठा तथा अन्-अपचायक होता है (Chopra, 470; Wehmer, II, 1030)।

कै. अम्प्रोसा फिजर और मेयर (नं.-करिदोर्ण; मल.-करिनुम्बा) हिमालय के शीतोष्ण भाग में कश्मीर से भूटान तक 3,600 मी. की ऊँचाई तक, नीलगिरि और पुलना पहाड़ियों तथा अमम, ब्रह्मा और श्रीलंका में पाया जाता है। कै. क्लाइनोपोडियम से यह मरुतता में पहचाना नहीं जा सकता। ट्रावनकोर के कुछ भागों में यह जंगली रूप में बहुत उगता है। पत्तियों और जड़ों में कपूर की-सी मुगन्ध होती है। वायु-अल्प पत्तियों में एक हल्के पीले रंग का मंगंध तेल प्राप्त होता है, (उपलब्ध, 0-35%) जिसकी विद्योपताएँ इस प्रकार हैं: वि.घ.<sup>27</sup>, 0-8854;  $n_D^{27}$ , 1-4760;  $[x]_D^{39}$ , -45-2°; अम्ल मान, 0-5; ऐन्टीटिलीकरण के पूर्व तथा पचानु के एस्टर मान क्रमशः, 15-9 और 40-7. रासायनिक विश्लेषण में तेल में निम्नोनीन, 65; निट्रल और वमोय पेल्टिहाइट, 7; फीनोल्, 6; और एस्टर ऐल्कोहल, 12% प्राप्त हुआ। यह तेल 80% ऐल्कोहल में अविलेय है

जिमने इसका उपयोग नीचे मुगंबगाला में नहीं किया जाता (Moudgill, *J. Soc. chem. Ind., Lond.*, 1924, 43, 163T).

कै. प्रिवियोलेस वैथम के बीजों का भारतवर्ष में फारस से आयात होता है। इनमें उत्तेजक और बाजीकर गुण बताया जाता है (Hooper, *Kew Bull.*, 1931, 306).

*Lobatae*; *C. clinopodium* Benth.; *C. umbrosa* Fisch. & Mey.; *C. graveolens* Benth.

### कैलिकोप्टेरिस लामार्क (कोम्ब्रीडेसी)

CALYCOPTERIS Lam.

ले - कालिकोप्टेरिस

यह एकल प्ररुपी वंश है जिनका एकमात्र प्रतिनिधि कै. फ्लोरो-वंडा लामार्क, इण्डोमलय क्षेत्र में वितरित है।

*Combretaceae*

कै. फ्लोरोवंडा लामार्क *C. floribunda* Lam.

ले - का. फ्लोरिवंडा

D.E.P., II, 50, Fl. Br. Ind., II, 449.

न. - ध्वेतवानकी; हिं. - कोकरे; म. - उकी; ते. - आदिवीजम वडिमंगुड, मुगुडुनीगे, कालिकातीगे; क. - मग्मदा; त. - मिन्नारगोड़ी; उ. - कुकुडिया, वोनोती.

मैसूर - मरुववोनी; मध्य प्रदेश - कोहरज; ब्रह्मा - क्यूत-नेनेवे, नाहूनेवे; बम्बई - उकी.

यह एक विनगिन या आरोही झाड़ी है जिनके फूल पीलाभ रंग के होते हैं। यह दक्षिण भारत, मध्य प्रदेश, अरुण, चटगाँव और ब्रह्मा के पर्णपानी वनों में उगती है।

नती में बड़ी मात्रा में जल टकड़ा हो जाता है और पानी की कमी होने पर वनवासी आदिम जातियाँ इसके तने को रस पीकर ध्यान वृद्धाती है। रस स्वास्थ के लिए हानिकारक नहीं है। रस में कुल ठोस, 0.07, कार्बनिक और वाष्पशील पदार्थ, 0.05, और खनिज पदार्थ, 0.02% होते हैं। कार्बनिक पदार्थ में टैनिन, मुख्य मात्रा में ऐल्बमिनायट और गोदिल पदार्थ होता है किन्तु स्टार्च और जर्करा नहीं होती। ऐमीटिक अम्ल तथा कुछ अन्य अनयुक्त अम्ल थोड़ी मात्रा में पाये जाते हैं। खनिज पदार्थों में क्लोरोटाट मल्फेट, सूक्ष्म मात्रा में नाइट्रेट, चूना और फेरिक ऑक्साइड होते हैं (Rvan, *J. Bombay nat. Hist. Soc.*, 1904, 16, 65).

पत्तियाँ बड़ी और कर्सी होती हैं और शूल उठने पर काम आती हैं। पीमकर मक्खन के नाथ मिलाकर देने पर इनमें पेन्सिन और मलेरिया-ज्वर ठीक हो जाता है। ब्रणों पर लेप के लिए भी इनका इस्तेमाल किया जाता है। ये रक्त और हृमिनाजी भी होती हैं। हृमिनाजक गुण का श्रेय एक चमकदार पीले क्रिस्टलीय पदार्थ (5.4'-डाट्टाडडूक्विन-3:6:7:8), टेट्रा-मेथामिन्फेनोन), कैलिकोप्टेरिन,  $C_{19}H_{15}O_8$  को है। कैलिकोप्टेरिन निगलने के लिए कोमल बिम्बलियों के वजाय परिपक्व पत्तियाँ अधिक उत्तम स्रोत हैं। हृमिनाजी के रूप में इसकी उपयोगिता को लेकर काफी मतभेद है परंतु मद्यपी और केंचूओं

के लिए यह विपला मित्र हुआ है। बहुत संभव है कि चिकित्सा में उपयोगिता सम्बन्धी मतभेद इसलिए पैदा हुआ हो कि भिन्न-भिन्न प्रयोगकर्ताओं ने इनकी अलग-अलग मात्राएँ चुनकर अपने प्रयोग किए। मुझाव यह दिया जाता है कि या तो पत्तियों का गाढा अर्क या शुद्ध कैलिकोप्टेरिन इस्तेमाल किया जाए जिसने निश्चित परिणाम प्राप्त हो। इसके फल का उपयोग कामला या पीलिया के इलाज में किया जाता है (Kirt. & Basu, II, 1033; Rama Rao, 164; Koman, 1919, 8; Seshadri & Viswanadham, *Proc. Indian Acad. Sci.*, 1947, 25A, 337; Khorana et al., *ibid.*, 1948, 27A, 121; Khorana & Motiwala, *Indian J. Pharm.*, 1948, 10, 98).

पत्तियों में 7% टैनिन होता है। लकड़ी पीलापन लिए सफेद रंग की और कुछ सख्त होती है, अतः औजारों के हृष्य बनाने के काम आ सकती है (Badhwar et al., *Indian For. Leaf.*, No. 72, 1944, 6).

### कैलिद्रिस वेटेनैट (पाइनेसी) CALLITRIS Vent.

ले. - कैलिद्रिस

यह वृक्ष और झाड़ियों की लगभग 19 जातियों का वंश है, जो ऑस्ट्रेलिया और तस्मानिया में पाया जाता है इन वंश के वृक्षों से रेजिन, वाष्पशील तेल और लकड़ी प्राप्त होती है। *Pinaceae*

कै. कुप्रेसीफार्मिस वेटेनैट सिन. कै. रॉमवायडिया आर. ब्राउन *C. cupressiformis* Vent.

ले. - का. कुप्रेसिफार्मिस

Troup, III, 1168.

त. - कैटिराक.

यह मध्यम आकार का, नाधारणतः 9-15 मी और कभी-कभी 21 मी. तक ऊँचा शोभाकारी-वृक्ष है जिनकी पत्तियाँ नपल नाइपन की भाँति होती हैं। भारत में इसको सबसे पहले 1885 में लाया गया और अब यह नीलगिरि पहाड़ के एक बड़े क्षेत्र में फैला हुआ है। तमिलनाडु प्रदेश के अन्य भागों में भी यह नीमित मात्रा में उगाया जाता है। इसकी लकड़ी रेजिनयुक्त और मुलायम होती है जिनमें फर्नीचर-उद्योग में इसकी माँग बहुत कम है। यह मुख्य रूप से ईंधन के लिए उपयोगी है। इन पेट का उपयोग वाड के लिए तथा अन्य पेड़ों के परिष्कारक के रूप में भी होता रहा है।

पत्तियों के आनवन में एक मंगद तेल प्राप्त होता है जिनमें लगभग 50% टर्पीन रहता है। तेल में उपस्थित एस्टर करीब-करीब जिरैनिल ऐमेटेट होता है। *d*,  $\alpha$ -पाइनीन, *l*-लिमोनीन और डाइपेटोन भी तेल में पाये जाते हैं। नारणी 1 में विभिन्न स्रोतों में प्राप्त तेल के लक्षण प्रदर्शित किये गये हैं। जिन अतु में पत्तियाँ आम्रित की जाती हैं, उन पर भी तेल की उपलब्धि निर्भर करती है; गर्मी की अतु में शीत अतु की अपेक्षा अधिक तेल प्राप्त होता है। किन्तु उनमें भेद है कि पत्तियों के एकत्रित किये जाने की अतु नारणी 1 में अधिक उपलब्धि के

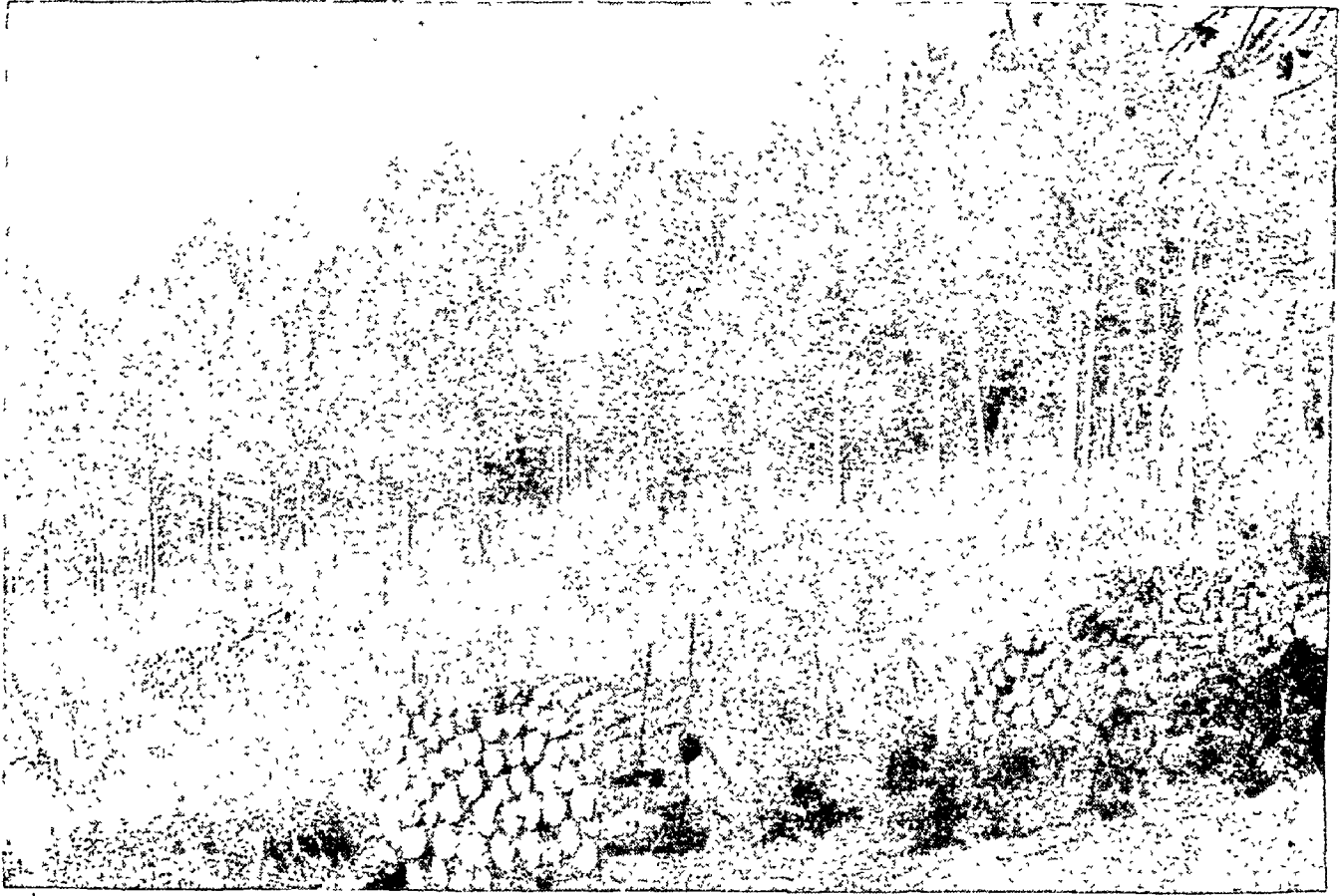

चित्र 70 - कैलिस्टिस कुप्रेसोफॉर्मिस

सारणी 1 - विभिन्न स्रोतों से प्राप्त तेल के लक्षण\*

	नीलगिरि की पत्तियाँ गर्मी में बंगलीर में आसवित की गईं	नीलगिरि की पत्तियाँ शीत ऋतु में वृक्ष के स्थान पर आसवित की गईं	ऑस्ट्रेलिया की पत्तियाँ जनवरी में आसवित की गईं
उपलब्धि, %	0.17	0.039	0.0335
वि.घ.	0.8715	0.8717	0.8826
$n_D^{20}$	(15° पर) 1.4703	(15° पर) 1.4723	(22° पर) 1.4747
साव. मान	47.1	51.1	..
एस्टर (जिरे-निल-ऐसीटेट के रूप में)	16.5	17.8	30.43
80% ऐल्को-हल में विलेय	..	21.5 भाग में 1 भाग	7 भाग में 1 भाग

\*Finnemore, 55.

अंतरों के लिए उत्तरदायी है (Rao et al., J. Indian Inst. Sci., 1925, 8A, 144).

कैलिसाय - देखिए सिनकोना

कैलिस्टीफस कैसिनी (कम्पोजिटी)  
CALLISTEPHUS Cass.

ले. - काल्लिस्टेफूस

Fl. Br. Ind., III, 249; Firminger, 473.

यह एकल प्ररूपी वंश है और इसका प्रतिनिधि कै. चाइनेसिस नीस सिन. कै. होट्टेन्सिस कैसिनी (चाइना-एस्टर) है जो चीन तथा जापान में पाया जाता है. यह भारतीय पुष्प-उद्यानों में भी उगाया जाता है. इसको अनेक प्रजातियाँ ज्ञात हैं जो फूलों के रंग और आकार में परस्पर विभिन्नता प्रदर्शित करती हैं.

मैदानों में इसके बीज सितम्बर में बोए जाते हैं और पहाड़ों में मार्च में. वेहन 5-5 मी. की दूरी पर लगाई जाती है और बाद में गमलों में अलग-अलग कर ली जाती है.

फूलों से दो मोनोभ्लाडकोनाइड, कैलिस्टेफिन और ऐस्टेरिन, प्राप्त किए गए हैं. पहला पेलैगॉनेनिन का समावयवी है और जल-अपघटित होने पर पेलैगॉनिन उत्पन्न करता है. ऐस्टेरिन



क्रिस्टिनियमिन के समरूप हैं जो क्रिस्तिन्येमम इंडिकम (गुलमोउदी) में प्राप्त होता है (Wehmer, II, 1217).  
*Compositas; C. chinensis* Nees; *C. hortensis* Cass.;  
*Chrysanthemum indicum*

**कैलिस्टीमान आर. ब्राउन (मिर्सेसी)**  
**CALLISTEMON R. Br.**

ले. - कालिस्टेमोन  
 Bailey, 1947, I, 630.

यह वृक्षों और झाड़ियों की लगभग 15 जातियों का एक वंश है। भारत में कुछ जातियाँ शोभाकारी वृक्षों के रूप में उगायी जाती हैं [जैसे, कै. लैन्सियोलेटस व कन्दोल. कै. विमिनेलिस (सोलांडर) वोल, कै. सैलिगनस व कन्दोल. और कै. लिनिएरिस व कन्दोल.]. इन वंश के पौधे सामान्य बाल-बाल

में बोल-बोल (या बाल-बाल) के नाम से पुकारे जाते हैं क्योंकि पौधे का फल अंग बोल-बोल के बूझ के आकार का होता है।

कै. लैन्सियोलेटस (न्यू साउथ वेल्स और क्वीन्सलैंड से प्राप्त) की पत्तियों और वृक्षियों में 0.06-0.22% नगद तेल रहता है जिनमें मिनिओल का मात्रा बहुत होती है (35-53%)। इन तेल में डाइपेटोन, सेक्वीटर्पीन, लिमोनीन, एल्फा-टर्पीनिओल और 0.5% फीनोल भी रहते हैं (Wehmer, II, 830).

इनकी वेरियों के विघटन से आर्टना, 51.49; बन्ना, 5.39; नाइट्रोजन पदार्थ, 2.97; अपचायक कार्बोहाइड्रेट, 0.84; अश्विनि रेखा, 14.63; और रास्व. 5.58% प्राप्त हुई। तेल में पामिटिक, स्टीरैरिज, ओलीक, लिनोल्निक और लिनोलेनिक अम्ल रहते हैं (Chem. Abstr., 1940, 34, 2623).

न्यू साउथ वेल्स में पाये जाने वाले कै. विमिनेलिस की पत्तियों से 2.2% नगद तेल प्राप्त हुआ जिसमें मिनिओल (लगभग 30%), एल्फा-पिनीन, एमिल एल्कोहल, एक सेक्वीटर्पीन और एक फीनोल (2%) उपस्थित पाये गये। क्वीन्सलैंड के तेल में मिनिओल (60-80%), डाइपेटोन, लिमोनीन, टर्पीनिओल, एक सेक्वीटर्पीन और एक फीनोल (0.5%) पाये गये हैं (Krishna & Badhwar, J. sci. industr. Res., 1949, 8, suppl., 199).

*Myrtaceae; C. lanceolatus* DC.; *C. viminalis* (Soland.) Cheel; *C. salignus* DC.; *C. linearis* DC.

**कैलीकार्पा लिनिअस (बविनेसी) CALLICARPA Linn.**

ले. - कालिकार्पा

यह झाड़ियों और वृक्षों की लगभग 120 जातियों का वंश है। ये जातियाँ पूर्वी एशिया, मलाया, ऑस्ट्रेलिया, प्रशान्त महासागर के द्वीपों तथा अमेरिका के उपकटिबंधी और उष्ण क्षेत्रों में फैली हुई हैं। भारत में लगभग 10 जातियाँ पायी जाती हैं।

*Verbenaceae*

**कै. आर्बोरिया राक्सवर्ग C. arborea Roxb.**

ले. - का. आर्बोरिया

D.E.P., II, 26; Fl. Br. Ind., IV, 567.

अनम - खोज।

यह एक मध्यम आकार का वृक्ष है जिनका नना प्रायः टेढ़ा-नेड़ा रहता है, ऊँचाई 3-4.5 मी. और घेरा 45-90 सेंमी. होता है। यह कुमायूँ में बंगाल तक के अयोध्यामालय क्षेत्रों, गंगा के ऊपरी मैदान, राजमहन और छोटानागपुर की पहाड़ियों, अनम तथा डेकन प्रायद्वीप के उत्तरी मरुकार में पाया जाता है।

काष्ठ (भार. 560-608 क्रिया/घमी.; वि.घ. 0.59; कैलोरी मान, 5,164 कै. 9,296 ब्रि.घ.ड.) मध्यम मुलायम होता है और इस पर कीटों का शीघ्र आक्रमण होता है। यह केवल इंसान की लकड़ी के रूप में और काष्ठ कोयला बनाने के काम आता है (Pearson & Brown, II, 783; Krishna & Ramaswami, Indian For. Bull., N.S., No. 79, 1932, 13).



चित्र 71 - कैलिस्टीमान लैन्सियोलेटस

कै. मैक्रोफिल्ला वाल C. macrophylla Vahl

ले.-का. माक्रोफिल्ला

D.E.P., II, 27; Fl. Br. Ind., IV, 568.

हि.-दया; वं.-मयरा, मैत्रेया.

यह एक सीधी 1.2-1.8 मी. ऊँची झाड़ी है जो अयो-हिमालय क्षेत्र में हजारों से पूर्व की ओर असम और ब्रह्मा तक पायी जाती है. जड़ से एक सुगन्धित तेल प्राप्त होता है जिसका उपयोग आमाशयी विकार के उपचार में किया जाता है. पत्तियों को गर्म करके आमवात से ग्रसित संघियों के दर्द को दूर करने के लिए बाँधा जाता है (Kirt. & Basu, III, 1922).

कै. लांगीफोलिया लामार्क C. longifolia Lam.

ले.-का. लांगीफोलिया

D.E.P., II, 27; Fl. Br. Ind., IV, 570.

खासी पहाड़ी-डींग-सोह-कैत-लैंग.

यह पूर्वी बंगाल, असम और ब्रह्मा में पायी जाने वाली एक झाड़ी है. इसकी जड़, पत्ती और छाल स्प्रू रोग के उपाचर में लाभकारी मानी जाती है. पत्तियों का काढ़ा शूल और ज्वर में तथा जड़ों का काढ़ा अतिसार और सिफलिस में दिया जाता है. पत्तियाँ मत्स्य-विष के रूप में प्रयुक्त की जाती हैं (Burkill, I, 403).

कै. लेनाटा लिनियस=कै. टोमेण्टोसा लिनियस मरे  
C. lanata Linn.

ले.-का. लानाटा

हि.-वस्त्र; वं.-मसन्दारी; म.-ऐसर; त.-वेत्तिलैप्पट्टैय  
वेरिलैप्पट्टैय; मल.-नल्लापोपिल; क.-आदि.

यह एक झाड़ी या छोटा पेड़ है जो समस्त डेकन प्रायद्वीप में तथा श्रीलंका में पाया जाता है.

इसकी लकड़ी गड़ी जा सकती है और नक्काशी के लिए बहुत उपयुक्त है. श्रीलंका में तथा दक्षिण भारत के कुछ भागों में इसकी छाल पान की तरह चवाई जाती है. छाल और जड़ का काढ़ा ज्वर, यकृत अवरोध तथा त्वचा-रोगों में बहुत लाभदायक है. मुख के ऐषथी रोग में दूध में पत्तियों की उबाल कर उससे कुल्ली की जाती है (Kirt. & Basu, III, 1921).

कै. केना लिनियस=कै. कैडिकन्स (वर्मन पुत्र) होखरएटिनर  
(चटगाव-अडूगा) लगभग 1.2 मी. ऊँची झाड़ी है जो चटगाव में पायी जाती है. इससे एक घागा प्राप्त होता है जो कमजोर होता है. पत्तियों का उपयोग उदरीय कष्टों के उपचार के रूप में तथा घावों और फोड़ों पर पुल्टिस के रूप में होता है. मत्स्य-विष के रूप में भी पत्तियाँ काम आती हैं (Burkill, loc. cit.; Quisumbing, Philipp. J. Sci., 1947, 77, 172).

C. cana Linn.; C. candidans (Burm. f.) Hochr.

कैलीगोनम लिनियस (पालीगोनेसी) CALLIGONUM Linn.

ले.-काल्सीगोनूम

D.E.P., II, 27; Fl. Br. Ind., V, 22.

यह झाड़ियों और लघु वृक्षों की लगभग 60 जातियों का वंश है जो उत्तरी अफ्रीका, पश्चिमी एशिया और दक्षिण यूरोप के मरुस्थली क्षेत्रों में पाया जाता है. भारत में केवल एक ही जाति, कै. पालिगोनायडीज लिनियस पायी जाती है.

Polygonaceae

कै. पालिगोनायडीज लिनियस C. polygonoides Linn.

ले.-का. पालिगोनोइडेस

अफगानिस्तान-बलंजा, वेरवाजा; पंजाब और सिंध-फोग, फोगल्ली, फोक, तिरनी.

यह धीमी गति से बढ़ने वाली प्रायः पर्णविहीन झाड़ी है जो सिंध से लेकर पंजाब, राजस्थान और विलोचिस्तान तक पायी जाती है. पौधे में गुलाबी रंग के छोटे फूल निकलते हैं जिनमें रुचिकर गंध होती है. गरीब लोग फूलों को या तो रोटी बनाकर या धी अथवा गरी के तेल में भून कर खाते हैं. फूलों के विश्लेषण से जल, 11.0; पेट्रोलियम ईथर निष्कर्ष, 6.4; ऐल्बुमिनायड, 16.7; शर्कराएँ, 46.1; सेलुलोज, 10.0; और राख, 9.8% प्राप्त हुए. फूलों में काफी प्रोटीन होता है; प्रोटीन और कार्बोहाइड्रेट में 1.0 : 4.8 का अनुपात रहता है जबकि चावल में यह 1.0 : 10.8 होता है (Church, Kew Bull., 1889, 217).

अन्तःकाष्ठ लाल-भूरा, रेखदार और कड़ा होता है. इसका उपयोग मुख्य रूप से ईंधन के लिए किया जाता है. जड़ का काढ़ा कल्या मिलाकर मसूड़ों की टीस में गरारा करने के लिए प्रयोग किया जाता है (Gamble, 552; Kirt. & Basu, III, 2093).

कैलुम्बा, फाल्स-देखिए कासीनियम

कैलुम्बा, मूल-देखिए जैटिओराइजा

कैलेंडुला लिनियस (कम्पोजिट) CALENDULA Linn.

ले.-कालेंडूला

यह एकवर्षी और बहुवर्षी वृष्टियों की लगभग 25 जातियों का वंश है. ये जातियाँ दक्षिण यूरोप, उत्तरी अफ्रीका और पश्चिमी एशिया में फैली हुई हैं. भारत में 2 जातियाँ पायी जाती हैं.

Compositae

कै. आफिसिनेलिस लिनियस C. officinalis Linn.

गमले का गेंदा

ले.-का. आफिसिनालिस

D.E.P., II, 24; Fl. Br. Ind., III, 257.

पंजाब-जरगुल.

यह रोमिल, एकवर्षी, 30-60 सेंमी. ऊँचा पौधा है जो उत्तर पश्चिम सीमान्त प्रदेश, पंजाब और सिन्ध में जंगली रूप में

उगता है तथा भारत के अनेक भागों में गोभाकारी वाटिका वृक्ष के रूप में उगाया जाता है. जीभिकाकार पुष्पक चमकीले या नारंगी पीले रंग के होते हैं और सूख जाने पर कैलेंडुला औषध के नाम से उपयोग में आते हैं.

फूलों में एक अक्रिस्टलीय, तिक्त पदार्थ, कैलेंडुलिन, एक पीला स्वादरहित वसोरिन के सदृश पदार्थ, सूक्ष्म मात्रा में एक मगंध तेल, ओलिनोलीक अम्ल, एक गोंद, एक स्टेरॉल (C<sub>20</sub>H<sub>44</sub>O<sub>2</sub>, ग.वि., 209°), कोलस्टेरॉल, लॉरिक, मिरिस्टिक, पामिटिक, स्टीरैरिक और पेंटाडिसाइलिक अम्लों के एस्टर, फेराडाइअल (ग.वि., 211°) और आर्नीडाइअल (ग.वि., 257°) पाये गये हैं. यह वर्णक वीटा-कैरोटिन, लाइकोपीन, वायोलैक्सनथिन और कुछ अन्य जैन्थोफिलों का मिश्रण है. पौधों में सैलिसिलिक अम्ल रहता है (0.34 मिग्रा. प्रति किग्रा. ताजे पदार्थ में) और जड़ों में इनुलिन (Welmer, II, 1256, suppl., 34; Chem. Abstr., 1947, 41, 1733).

गोंदा एक मृदु ऐरोमैटिक है और इसमें स्वेदल, मूत्रल, तथा उद्दीपक गुण होते हैं. सूखे फूलों का टिक्चर अनातर्व के उपचार में दिया जाता है और तनु करने के बाद लीशन के रूप में इसका उपयोग मोच तथा नील में होता है. यह पित्त-वर्धक भी माना जाता है. कैलेंडुला का औषध के रूप में उपयोग अब लगभग अप्रचलित मा है, और यह केसर तथा आनिका फूलों में मिलावट के लिए प्रयुक्त होता है (B.P.C., 257; Chem. Abstr., 1944, 38, 5598; Trease, 547).

कैलेन्थो आर. ब्राउन (आकिडेसी) CALANTHE R. Br.

ले. - कालान्थे

Fl. Br. Ind., V, 847.

यह मुख्य रूप से स्थलीय वृष्टियों की लगभग 210 जातियों का एक वंश है जिनका उपयोग अलंकरण के हेतु किया जाता है. भारत में 24 जातियाँ ज्ञात हैं. कै. वेस्ट्रिफोलिया (विल्डेनो) आर. ब्राउन दक्षिण भारत के पहाडी भागों में तथा श्रीलंका में पाया जाता है. इस पौधे के फूलों और पत्तियों में इडिकन नामक एक ग्लाइकोसाइड पाया जाता है. इडिकन को जल-अपघटित करने पर नील प्राप्त होती है.

Orchidaceae. *C. veratrifolia* (Willd.) R. Br.

कैलेमस जड़ - देखिए ऐकोरस

कैलोट्रोपिस आर. ब्राउन (ऐस्क्लेपिण्डेसी)

CALOTROPIS R. Br.

ले. - कालोट्रोपिस

यह लगभग 6 जातियों की झाड़ियों या लघु वृक्षों का वंश है जो उष्णकटिबंधीय और उपोष्ण कटिबंधीय अफ्रीका और एशिया में फैला हुआ है. भारत में इसकी 3 जातियाँ मिलती हैं जिनमें से दो, कै. जाइगैण्टिया और कै. प्रोसेरा आर्थिक महत्व की हैं.

संरचना और उपयोग में कै. जाइगैण्टिया और कै. प्रोसेरा एक दूसरे से काफी मिलती-जुलती हैं, दोनों के पौधों से दूध (लैटेक्स) निकलता है जिसमें गटापारचा सदृश क्यूक और हृदय का एक विप रहता है. बीजों पर छोटे क्रोमल रेशों वाले चमकदार, हल्के रोम होते हैं. छाल से दृढ़ रेशा मिलता है.

कै. जाइगैण्टिया (लिनिअस) आर. ब्राउन एक्स ऐटन  
*C. gigantea* (Linn.) R. Br. ex Ait.

ले. - का. जिगाण्टेआ

D.E.P., II, 33; C.P., 415; Fl. Br. Ind., IV, 17.

सं. - अर्क, मन्दार; हि. - आक; वं. - अकण्डा; म. - रुई; गु. - अकाडो; ते. - जिल्लेडु; त. - अर्कम; क. - एकक गिडा; मल. - एरिवव; सिन्ध - विजालोजा.

यह 2.4-3.0 मी. ऊँची झाड़ी या लघु वृक्ष है जिसमें गंध-रहित, पीत नील-लोहित, या सफेद रंग के फूल होते हैं जिनके दलपुज पालि फीले हुए होते हैं. यह जाति सारे भारतवर्ष में पायी जाती है.

इसका लैटेक्स पौधे के सभी भागों में रहता है और उसमें जल तथा जल-विलेय अंश, 86.0-95.5; और क्यूक, 0.6-1.9% रहता है. इसके स्कन्दित भाग में क्यूक, 5.1-18.6, रेजिन, 73.6-87.8; और अविलेय पदार्थ, 4.5-13.8%



चित्र 72 - कैलोट्रोपिस जाइगैण्टिया

तक होता है. रेजिन में दो समावयवी रेजिनोल  $C_{30}H_{50}O$ ,  $\alpha$ -कैलोट्रोपिओल (ग.वि., 204-205°), और  $\beta$ -कैलोट्रोपिओल, (ग.वि., 216-17°), जो मुख्यतः ऐसीटिक और आइसोवैलेरिक अम्लों के एस्टर-संयोगों के रूप में होते हैं और  $\beta$ -अमीरिन पाये जाते हैं. इससे नाइट्रोजन और गन्धक-धारी हृदय और मछली का विष, जाइगैटिन (ग. वि., 243°) (अपघटित) भी प्राप्त होता है जो अफ्रीका के कै. जाइगैण्टिया और कै. प्रोसेरा के संयुक्त लैटेक्स से प्राप्त उश्चैरिन के सदृश तो होता है लेकिन समरूप नहीं होता. इसमें थोड़ी मात्रा में विना पहचाने टेट्रासाइक्लिक यौगिक और कैल्सियम ऑक्सैलेट भी रहते हैं. इसके लैटेक्स में पैंपेन के सदृश रंच मात्रा में ग्लुटाथाइऑन और एक प्रोटियो-क्लैस्टिक एंजाइम भी रहता है (Budhiraja, *Indian For. Leaf.*, No. 70, 1944, 8; Murti & Seshadri, *Proc. Indian Acad. Sci.*, 1943, 18A, 145; Bal Krishna *et al.*, *ibid.*, 1945, 22A, 143; *Chem. Abstr.*, 1941, 35, 6393; Ganapati & Sastri, *Proc. Indian Acad. Sci.*, 1938, 8B, 399; Basu & Nath, *J. Indian Chem. Soc.*, 1936, 13, 34).

इसके लैटेक्स का कोई औद्योगिक उपयोग नहीं हो पाया. इसका सीमित उपयोग चर्मशोधन उद्योग में गन्धहरण, रोम निकालने और त्वचा को पीला रंग प्रदान करने के लिए किया जाता है. इसे फारसी अफीम में मिलावट के लिए प्रयुक्त बताया जाता है (Burkill, I, 414).

इसके तने की छाल में  $\alpha$ - और  $\beta$ -कैलोट्रोपिओल,  $\beta$ -अमीरिन, जाइगैण्टियाल, एक रंगहीन मोम, थोड़ी मात्रा में टेट्रासाइक्लिक टर्पीन, और अल्प मात्रा में स्टेरॉल पाये जाते हैं. इसके फूलों में  $\alpha$ - और  $\beta$ -कैलोट्रोपिओल,  $\beta$ -अमीरिन, वाष्पशील और दीर्घ-शृंखल वसा-अम्ल, मोमी-अम्लों के एस्टर और ऐल्कोहल रहते हैं (Murti & Seshadri, *Proc. Indian Acad. Sci.*, 1944, 21A, 8; 1945, 22A, 304).

इसके तने की छाल से रेशा निकलता है जो सफेद, रेशमी, मजबूत और टिकाऊ होता है. तनन-क्षमता में यह कपास से अच्छा होता है. इसका उपयोग मत्स्य-जालों और वंसी डोरियों, वनस्पति डोरियों और डोरा बनाने के लिए किया जाता है. किन्तु फिर भी इस रेशे को निकालने में कठिनाइयाँ उपस्थित होती हैं. कुछ हद तक इसके तने को भफा कर बाद में लकड़ी के बेलनों के बीच दबाकर और मुंगरी से पीटकर पानी में सड़ाने का यत्न किया गया है. छाल को 24-48 घण्टे भिगोकर और पपड़ियों को हटाने के लिए आटोक्लेव करके भी रेशे निकाले जा सकते हैं. इस प्रकार पृथक् किये हुए रेशे को विरंजित करके एक सफेद, प्रत्यास्थ बेलन के आकार का रेशा प्राप्त किया जा सकता है जिसे अकेले या कपास के साथ मिश्रित करके काता जा सकता है. वाजाह सामग्री बनाने के लिए कम मूल्य पर संभरण की नियमितता का आश्वासन होना चाहिए (Sircar, *Misc. Bull. I.C.A.R.*, No. 66, 1948, 43; *Chem. Abstr.*, 1936, 30, 8603; Burkill, *loc. cit.*).

इनके बीजों के विश्लेषण से आर्द्रता, 7.4; प्रोटीन, 27; ईथर निष्कर्ष, 26.8; अशोधित तन्तु और नाइट्रोजन रहित निष्कर्ष, 32.4; और राख, 6.55% प्राप्त हुए. इसके बीजों से निष्कषित तेल जंतून जैसा हरित तरल होता है जिसके अम्ल

प्रभाज में पामिटिक, 15; ओलीक, 52; लिनोलीक, 32; और लिनोलेनिक अम्ल, 0.9% रहते हैं. इसके बीज मोम के असावुनीकृत प्रभाज (31%) से फाइटोस्टेरॉल, ग.वि., 136°; स्टिग्मास्टेरॉल, ग.वि., 170°; मेलिस्सिल ऐल्कोहल; और एक हाइड्रोकार्बन, लारेन  $C_{20}H_{32}$  (0.6%) प्राप्त हुए (Wehmer, II, 1001).

बीजों पर एक उत्कृष्ट, कोमल, चमकीला और लचीला मलाई के रंग का रेशमी तन्तु होता है, जिसके विश्लेषण से आर्द्रता, 7.2; विलेय पदार्थ, 4.7-9.7; लिग्निन, 15.5; मोम, 6.4; सैकैरोस, 0.4; और राख, 3.64% निकली. इसमें पीताभ-भूरा रंजक पदार्थ, क्लोरोफिल, एक रेजिन, और एक क्रिस्टलीय असंतृप्त पदार्थ रहते हैं. इसमें एक तिक्त विपैले पदार्थ की उपस्थिति भी बताई गई है (Wehmer, *loc. cit.*).

इसके रेशमी तन्तु गद्दों, तकियों इत्यादि के भरने के काम आते हैं. रेशे छोटे होने के कारण स्वयं नहीं काते जा सकते लेकिन इन्हें कपास के साथ मिलाकर काता जा सकता है. रासायनिक उपचार से भी इन्हें काता जा सकता है लेकिन विरंजित नहीं किया जा सकता (Burkill, *loc. cit.*).

इसका रेशमी तन्तु कभी-कभी भारतीय सेमल (सालमैलिया मलावारिका) में मिलावट करने के लिए प्रयुक्त किया जाता है लेकिन लचीलेपन में और विकर्षण गुणों में यह घटिया है, भले ही इसमें उत्तम उत्प्लावन गुण पाये जाते हैं. इंग्लैण्ड के व्यापार-मण्डल ने समझौता किया है कि रक्षा-पेटों के काम आने वाले भारतीय सेमल में कैलोट्रापिस का रेशमी तन्तु नहीं रहना चाहिए. इसे अपनी अधिक लम्बाई (3.5-4.5 सेंमी.) और अधिक मोटाई (.0045-.0065 सेंमी. व्यास) के कारण सेमल से पहचाना जा सकता है (Ghose, *Indian For. Leaf.*, No. 32, 1942).

इसकी जड़ की छाल में,  $\beta$ -अमीरिन, 2 समावयवी क्रिस्टलीय ऐल्कोहल-जाइगैण्टियाल, ग.वि., 223-24°, और आइसो-जाइगैण्टियाल, ग.वि., 117-18°, जो सम्भवतः डाइहाइड्रिक हैं और कैलोट्रोपिओल के समान रंग अभिक्रियाएँ देते हैं, पाये जाते हैं. इससे एक रंगहीन पदार्थ (ग.वि., 162°), जो संभवतः एक टेट्रासाइक्लिक ट्राइटर्पीन ऐल्कोहल है, वसीय पदार्थ के असावुनीकृत अंश से प्राप्त किया गया है (Murti & Seshadri, *Proc. Indian Acad. Sci.*, 1944, 21A, 147; 1945, 22A, 138).

कै. जाइगैण्टिया की राख (12.7%) में प्रचुर पोटैश (20.8%) रहता है. इसकी लकड़ी से हल्का कोयला बनता है जिसका उपयोग वाहद और आतिशबाजी में किया जाता है (*Indian For. Leaf.*, No. 95, 1947, 6).

दूध त्वचा और श्लेष्मक-भिल्ली का उत्तेजक है. इसके निष्कर्ष को मोडक के लर्मीका-कोश में इन्जेक्शन देने से हृदय की गति मन्द हो गई और तीव्र जठर-आंत्रशोथ उत्पन्न हो गया (Sharma, *Indian J. vet. Sci.*, 1934, 4, 63).

इसका लैटेक्स यूफोबिया नेरीफोलिया के साथ मिलाकर एक देशी दवा में उग्र-रेचक के रूप में प्रयुक्त किया जाता है. इसे एक स्थानीय उत्तेजक के रूप में भी प्रयुक्त करते हैं (Chopra, *loc. cit.*).

इसका तना, जड़ की छाल, फूल और पत्ते भी दवा के काम आते हैं. इसकी पत्तियों का एक टिक्चर विरामी ज्वरों

की चिकित्सा में प्रयुक्त किया जाता है। चूणित फूल थोड़ी खुराक में जुकाम, खाँसी, दमा और अजीर्ण की चिकित्सा में उपयोगी बताये जाते हैं। चूणित जड़ की छाल पेचिश में आराम पहुँचाती है। क्रिया में जड़ की छाल इपेकाकुअन्हा के समान कही जाती है। थोड़ी खुराक (0.2-0.6 ग्रा.) में यह प्रस्वेदक और कफ-निस्सारक है, किन्तु अधिक मात्रा (2-4 ग्रा.) में यह वमन-कारी है। इसकी जड़ की छाल लेई के रूप में, हाथी पाँव में लेप की जाती है (Koman, 1919, 15; B.P.C., 259; Chopra, loc. cit.).

आक-विप्राकृतन होने पर शामक और लसदार पेय, दूध, चावल का दलिया, इत्यादि देना चाहिए, और दर्द कम करने के लिए मारफीन और एट्रोपीन देना चाहिए। त्वचा-दाह में ठंडे पानी से धोकर और बाद में ग्लिसरीन, बेलाडोना जैसे शांतिदायक विरचनों का प्रयोग करना चाहिए।

*Salmalia malabarica*; *Euphorbia nerifolia*

कै. प्रोसेरा (एटन) आर. ब्राउन *C. procera* (Ait.) R. Br.

ले. - का. प्रोसेरा

D.E.P., II, 49; C.P., 413; Fl. Br. Ind., IV, 18.

सं. - आलार्क; हि. - आकडा; म. - मन्दार; त. - वेलेरुकु.

यह 1.8-2.4 मी. ऊँची झाड़ी है जिसमें बैंगनी-चित्तीदार गुलाबी मुगन्धित फूल लगते हैं। इस जाति की पंखुड़ियाँ कै. जाइगैण्टिया जैसी न होकर न्यूनाधिक सीधी होती हैं।

कै. प्रोसेरा के लैटेक्स में जल तथा जल-विलेय पदार्थ, 88.4-93.0; और कूचुक, 0.8-2.5% रहता है। इसके स्कन्दित अंग में रेजिन, 52.8-85.0; और कूचुक, 11.4-22.9% रहता है। इसके लैटेक्स में ट्रिप्सिन, एक सक्रिय लैवण्जाइम, तथा एक हृदय-विप होता है। अफ्रीकी पीवे के लैटेक्स से,  $\alpha$ -लैक्ट्युसिल आइसोवैलेरेट, ग.वि., 181°;  $\alpha$ -लैक्ट्युसेराल ऐसीटेट, ग.वि., 252°, पृथक् किये जा चुके हैं। जल-अपघटन करने से इन दोनों से  $\alpha$ -लैक्ट्युसेराल,  $C_{30}H_{50}O$ , ग.वि., 224.5° प्राप्त होता है जिसे आइसो-लैक्ट्युसेराल, ग.वि., 201° में बदला जा सकता है। कै. प्रोसेरा और कै. जाइगैण्टिया में मिश्रित लैटेक्स से, उश्चैरिन,  $C_{31}H_{41}O_8NS$ , ग.वि., 265° (अपघटित हो जाता है), कैलोटाक्सिन,  $C_{29}H_{40}O_{10}$ , ग.वि., 244° (अपघटित हो जाता है) और कैलैक्टिन पृथक् किये जा चुके हैं। जल-अपघटन करने पर उश्चैरिन से उश्चरिडिन, ग.वि., 290° (अपघटित हो जाता है) बनता है जो वौरैक्स के साथ कैलोटापिन से प्राप्त समरूप, आइसोऐनहाइड्रो कैलोटोपैजेनिन उत्पन्न करता है। सोडियम हाइड्रॉक्साइड द्वारा उपचारित करने पर कैलोटाक्सिन, स्यूडो-कैलोटोपैजेनिन, ग.वि., 240-42°, उत्पन्न होता है (Budhiraja, loc. cit.; Wehmer, loc. cit.; Chem. Abstr., 1939, 33, 1742; 1941, 35, 4387).

कै. प्रोसेरा की पत्तियों और वृत्तों में कैलोटापिन,  $C_{29}H_{40}O_9$ , ग.वि., 221° (अपघटित हो जाता है) और कैलोटोपैजेनिन,  $C_{29}H_{32}O_6$ , ग.वि., 240° रहते हैं (Chem. Abstr., 1937, 31, 1031).

कै. प्रोसेरा के लैटेक्स के गुण कै. जाइगैण्टिया के समान होते हैं और यह वैसे ही प्रयुक्त होता है। इसका रेशमी तन्तु



चित्र 73 - कैलोटापिस प्रोसेरा

भी कै. जाइगैण्टिया के सदृश है लेकिन छोटे (रेश की लम्बाई, 3-4 सेंमी.) और पतले (0.0030-0.0045 सेंमी. व्यास में) होते हैं। भारतीय सेमल के साथ कै. प्रोसेरा के रेशमी तन्तु का अपमिश्रण वजित है क्योंकि यह कै. जाइगैण्टिया के रेशमी तन्तु के सदृश, जल लग्नता की प्रवृत्ति दिखाता है। इसके तने से कै. जाइगैण्टिया जैसा रेशा प्राप्त होता है।

यदि एनाबैन की अंतःशक्ति 100 मान ली जाए तो लैटेक्स में उपस्थित कैलोटापिन, उश्चैरिन, और कैलोटाक्सिन इनकी ह्लावकी अन्तःशक्तियाँ क्रमशः 83, 58 और 76 होंगी। आकरस (कै. प्रोसेरा और कै. जाइगैण्टिया) से उश्चैरिन और उश्चरिडिन बनाने के लिए एक विधि पेटेण्ट की जा चुकी है (Chem. Abstr., 1941, 35, 6393; 1942, 36, 2921).

कै. प्रोसेरा बहुधा कृप्य भूमियों में अपतृण के रूप में पाया जाता है। 2,4-डाइक्लोरोफोनाक्सी-ऐसीटिक अम्ल का 0.3% घोल छिड़क कर इसे नियंत्रित किया जा सकता है (Chem. Abstr., 1947, 41, 2196).

कैलोनिक्टियान च्वायसी (कानवलवुलेसी)  
CALONYCTION Choisy

ले. - कालोनिक्टियोन

यह बहुवर्षीय वृद्धीय आरौही पीवों की लगभग 5 जातियों का बंध है। ये पीवे उष्णकटिबंधी प्रदेशों में पाये जाते हैं। पहले इन्हें आइपोमिया में सम्मिलित कर लिया गया था, किन्तु

वाद में पृथक् कर लिया गया है. आजकल पुन. इस समूह को आइपोमिया के अन्तर्गत रखने की प्रवृत्ति है.

*Convolvulaceae*

कै. ऐकुलिएटम हाउस (आइपोमिया एल्वा लिनियस)  
सिन. आइपोमिया बोनानाक्स लिनियस = कैलोनिक्टियान  
बोनानाक्स बोजर; कै. स्पेसीओसम च्वायसी *C. aculea-*  
*tum* House मून पलावर

ले.-का. अकूलेआटम

D.E.P., IV, 483, Fl. Br. Ind., IV, 197.

स.-चन्द्रकान्ति, मन्दवल्ली; हि. और वं.-द्विविया कल्मी;  
त.-नागनामुक्कोडी; ते.-पंडिती वनकय्या; मल.-मंदवल्ली.  
बम्बई-चन्द्रकान्ता, गुलचांदनी.

यह एक शोभाकारी बूटी है जिसमें द्विविया रस निकलता है और रात्रि में सुगंधयुक्त सफेद फूल खिलते हैं यह भारत में सभी म्यानों में उगायी जाती है.

इसकी कोमल पत्तियाँ और गूदेदार बाह्यदल-पुंज सब्जी के रूप में प्रयुक्त होते हैं. जड़ की छाल विरेचक होती है (Burkill, I, 405)

इससे एक रेजिन की तरह का पदार्थ प्राप्त किया गया है जो कैस्टिला लैटेक्स स्कन्दित कर देता है (Wildman *et al.*, *Science*, 1943, 97, 471).

*Ipomoea alba* Linn. *Ipomoea bona-nox* Linn. =  
*Calonyction bona-nox* Bojer, *C. speciosum* Choisy

कै. म्यूरिकेटम डान [आइपोमिया म्यूरिकेटा (लिनियस)  
जैक्विन] *C. muricatum* Don

ले.-का. मूरिकाटम

D.E.P., IV, 487, Fl. Br. Ind., IV, 197.

हि. और व.-मिचई; गु.-गरायो; म.-भोणवारी; त.-  
काट्टुताली.

बम्बई-गैरिया; तमिलनाडु-मुक्कट्टीकैय.

यह जाति हिमालय के क्षेत्रों में 1,500 मी. की ऊँचाई तक और गंगा के मैदान, डेकन की पहाड़ियों, ब्रह्मा और श्रीलंका में पायी जाती है. यह कै. ऐकुलिएटम से छोटी है. इसके फूल नीले या नील-लौहित रंग के होते हैं.

पाये का रस खटमलो को विनष्ट करने में प्रयुक्त होता है. फूले पुष्पवृन्त ग्राह्य हैं. बीज तिक्त और विरेचक हैं और इन्हें चूर्ण करके ज्वरजामक के रूप में प्रयुक्त किया जाता है. बम्बई में बीज का आयात बड़ी मात्रा में तुक्म-ए-नील के नाम से होता है (U.S.D., 1495, Kirt. & Basu, III, 1711).

बीजों में 8-74% अवाष्पशील तेल प्राप्त होता है जिसके अभिलक्षण हैं. आ घ.<sup>0</sup>, 0-9164, n<sub>D</sub><sup>20</sup>, 1-4528, आया. मान (हैनम), 68-57; माव. मान, 200. इस तेल में पामिटिक, 13-6; स्टीरैरिक, 22-5; लिनोलेनिक, 3-91; लिनोलीक, 15-2; ओलीक, 40-97; और विहेनिक अम्ल, 3-78% पाये जाते हैं.

विहेनिक अम्ल की अपेक्षाकृत अधिक सान्द्रता का होना दृष्ट्य है (Kelkar *et al.*, *J. Indian Chem. Soc.*, 1947, 24, 87).

*Ipomoea muricata* (Linn.) Jacq.

कैलोपोगोनियम देसवो (लेग्यूमिनोसी) *CALOPOGONIUM*  
Desv.

ले.-कालोपोगोनिडम

यह बूटीय या कुछ-कुछ काष्ठीय आरोहियों का लघु वंश है जो उष्णकटिबंधी अमेरिका का देशज है. इसकी एक जाति, कै. म्युकुनाँइडीज देसवो कई उष्णकटिबंधीय देशों में हरी खाद या भूमि संरक्षी फसल के रूप में उगाई जाती है.

*Leguminosae*

कै. म्युकुनाँइडीज देसवो *C. mucunoides* Desv.

ले.-का. मूकुनाँइडेस

यह एकवर्षी या बहुवर्षी, विसर्पी या आरोही पौधा है जो भारतवर्ष और ब्रह्मा में खट और अन्य वागानों में परीक्षण के तौर पर भूमि संरक्षी फसल के रूप में प्रविष्ट की गई है, किन्तु बाद में सतोपजनक न होने के कारण परित्यक्त कर दी गई है. इसे जावा, मलय और श्रीलंका में नौतोरों के लिए अत्यन्त उपयोगी बताया गया है. लगभग छः महीनों बाद, इससे 60 टन हरी खाद प्रति हेक्टर उत्पन्न होती है जो अमोनियम सल्फेट के 1,255 किग्रा. के तुल्य है. यह छाया में जीवित नहीं रह सकता. इसे जानवर पसन्द नहीं करते. सूखे मौसम में यह मुरझा जाता है और इसमें आग लग सकती है (Sampson, *Kew Bull., Addl Ser.*, XII, 1936, 28, Burkill, I, 413; *Use of Leguminous Plants*, 180).

इसके बीजों में वसा, 10-34; पूर्ण नाइट्रोजन, 5-82; ऐल्बुमिनी नाइट्रोजन, 4-86; सेलुलोज, 13-74; पेक्टोसिन, 6-89; पोलीओस, 20-20, और राख, 4-14% होती है. इसकी वसा में ऐराकिडिक, पामिटिक, ओलीक और लिनोलीक अम्ल रहते हैं (*Chem. Abstr.*, 1936, 30, 4899).

कैलोफिलम लिनियस (गुड्रीफेरी) *CALOPHYLLUM*  
Linn.

ले.-कालोफिल्लूम

इस वंश में वृक्षों की लगभग 130 जातियाँ मम्मिलित हैं जो पुरानी दुनिया के उष्णकटिबंधों में फैली हुई हैं. इनमें से 7 जातियाँ भारत में पायी जाती हैं. वटुत-सी जातियों में मूल्यवान लकड़ी प्राप्त होती है. कैलोफिलम की समस्त भारतीय जातियों की लकड़ी देखने में एक-ही होती है और व्यापार में 'पून' श्रेणी रखी जाती है. कुछ जातियों के फूल बहुत सुन्दर तथा पत्तियों की शिरायें समान्तर होती हैं. इन्हें शोभा के लिए लगाया जाता है.

*Guttiferaceae*

कै. इनोफिलम लिनियस *C. inophyllum* Linn.

ऐलेक्जेंड्रियन लॉरेल

ले. - का. इनोफिल्लूम

D.E.P., II, 29; C.P., 204, Fl. Br. Ind., I, 273.

म. - नागचम्पा, पन्नग; हि. और व. - सुल्तान चम्पा; म - उण्डी, मुरंगी; तै. - पाउना; त. - पुचैवू, पिन्नावू; क. - मुर-होन्ने; मल. - पुन्ना; उ. - पूतंग.

ब्रह्मा - पुन्नयत, श्रीलंका - दाम्बा, व्यापार - पून.

यह मँझोला, सदाहरित, अर्धो-समुद्रीय तथा मुगन्धित फलो वाला वृक्ष है जो दक्षिण भारत के तटीय क्षेत्र, अण्डमान द्वीप, ब्रह्मा और श्रीलंका में पाया और वाटिकानो में शोभा के लिए उगाया जाता है. दक्षिण भारत और अण्डमान के पेड़ों से लगभग 3-6 मी. लम्बे और 1-2 मी. घेरे के छोटे लट्टे प्राप्त होते हैं, किन्तु दक्षिण टैनासेरिम में लगभग 9 मी. तक लम्बे सीधे तने के पेड़ पाये जाते हैं और उनसे लम्बे लट्टे प्राप्त होते हैं. बल्हे क्षेत्रों में पौधों का प्रवर्धन बिना किसी कठिनाई के बीजों द्वारा किया जा सकता है.

काष्ठ हल्के लाल से लाल-भूरा, मामान्य भारी (वि.घ., 0.55-0.90; भार, 608-928 किग्रा./घमी.) अन्तर्ग्रथित दानो वाला और मध्यम गठन का होता है.

इसकी इमारती लकड़ी काफी मजबूत होती है, इसकी अनुप्रस्थ शक्ति सागौन की अपेक्षा 24% के भीतर ही, भंजन शक्ति, 9,340; बंग का मापाक, 10,60,000; अनाज के समकक्ष संदलन शक्ति, 470 किग्रा./वर्ग मिमी. है. इमारती लकड़ी भली-भाँति मिभाई जा सकती है लेकिन सतह पर दरारें पड़ने की सम्भावना रहती है. कहते हैं कि यह पानी के अन्दर विशेष रूप से स्थायी होती है. इसे चिकना करके डम पर उत्कृष्ट पालिश की जा सकती है (Pearson & Brown, I, 46).

इसकी लकड़ी स्तम्भों, काँड़ियों, फर्नीचर, मबारी डिब्बों, पीपा बनाने और ब्रेन दण्डों के लिये प्रयुक्त की जाती है इसकी पीत-निर्माण के लिए, विशेषकर नीतनों और गरारी-पिण्डों के लिए भी, काम में लाया जाता है. मछवाही नावों, अल्मारियों और कभी-कभी रेलगाड़ी के स्लीपरो के लिए भी उपयोग किया जाता है

ताजे बीजों के विश्लेषण में आर्द्रता, 27.23, राख, 1.07; प्रोटीन, 6.41; वसा, 60.72; कार्बोहाइड्रेट, 4.07% प्राप्त हुए. गिरियाँ (फल की 43-52%), 50-73% गहरा हरा-रंगान तेल प्रदान करती हैं जो डोम्बा, लॉरेल नट, डिल्ली, पिन्नेय या पूनबीज तेल जैसे अनेक नामों में जात हैं निष्कषित और सदलित दोनों प्रकार के तेलों में अप्रिय गंध और स्वाद होता है अनेक कार्यकर्त्ताओं ने इनके लक्षणों की जो मीमांसे बताई हैं वे इस प्रकार हैं: वि.घ.<sup>15</sup>, 0.9415-0.9452,  $n_D^{20}$ , 1.4699-1.4772; नाबु. मान, 191-202; आयो. मान, 82-98; अम्ल मान, 27-78; आर. एम. मान, 0.13-0.50; असावू पदार्थ, 0.25-1.4%. असावू-निकृत पदार्थ में सिस्टोन्टेरॉल पहचाना गया है. इसके तेल में रेजिनी पदार्थों की सांद्रता 10-30% तक परिवर्तित होती रहती है. एक अपरिष्कृत तेल के नमूने का परीक्षण फारिन्ट रिस्चें इनस्टीट्यूट, देहरादून, द्वारा किया जाने पर आयो. मान, 92; अम्ल मान, 47.2; नाबु. मान, 286.6 निकले. रेजिनी अवयवों से मुक्त मिश्रित वसा-अम्लों के प्रतिशत सघटन में शोलीक, 49.7; लिनोलीक, 23.8; पामिटिक,

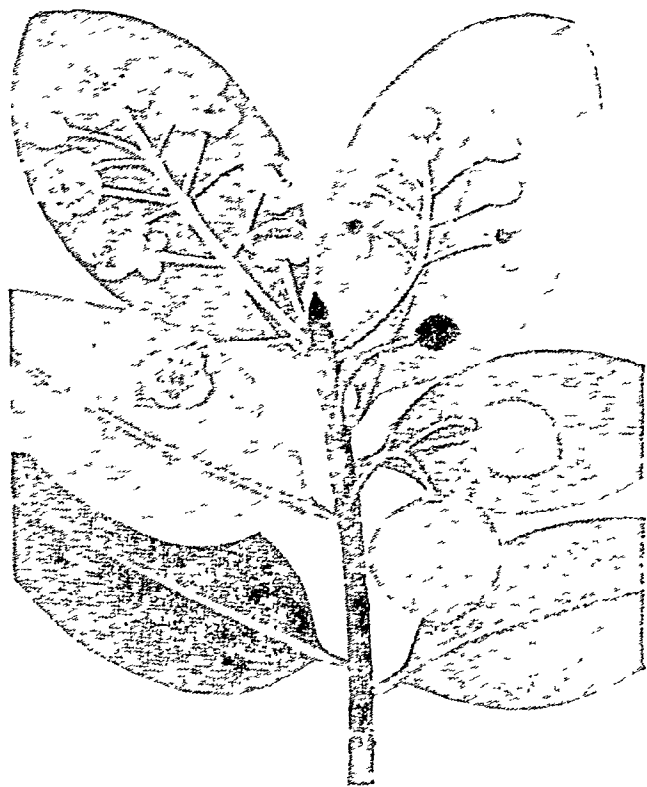

चित्र 74 - कैलोफिलम इनोफिलम

16.8; और स्टीपेरिक अम्ल, 9.7% प्राप्त हुये (Chem. Abstr., 1934, 28, 2207, Jamieson, 45).

इसका तेल साबून बनाने के लिए उत्तम है लेकिन विपैले अवसीय अवयवों की उपस्थिति के कारण, खाद्य प्रयोजनों के लिए, अनुपयोगी है. इसे जलाने के लिए प्रयुक्त किया जाता है. गठिया और त्वचा के रोगों में इसे बाहर-बाहर लगाते हैं. कोड में पीटा से मुक्ति लाने के लिए परिष्कृत तेल का अम्लान्तरिक पेशी में इजेक्शन दिया जाता है. मदलित तेल में 10-30% रेजिन होने से इसका उपयोग वानिश के रूप में होता है. बटेरिया डडिका के रेजिन के साथ मिश्रित करके इसका उपयोग नौकाओं की दरारें भरने के लिए किया जाता है (Brown, II, 159, Jamieson, loc. cit., Trotter, 1940, 268).

पूर्णतया वसा-रहित खली का संघटन इस प्रकार पाया गया: आर्द्रता, 6.5; राख, 5.55; अशोधित प्रोटीन, 29.15; अपचायक शर्करायें, 5.10; अनपचायक शर्करायें, 6.10; स्टार्च, रच मान; अशोधित तन्तु, 5.55; लिग्निन तथा अनिर्धारित अवयव, 42.05%. इसकी खली नम्भवत. नाद के लिए उपयुक्त है (Chem. Abstr., 1930, 24, 4649).

इसकी छाल में 11.9% टैनिन बताया गया है. पिनी टूई छाल अण्डशोथ में लगाई जाती है. रम रेचक होता है. इसका

काड़ा मन्द जर्मो मे लोशन की भाँति प्रयुक्त होता है (Brown, III, 94, Chopra, 569).

इमसे एक पीलाभ-हरा सुगन्धित रेजिन छाल से रिसन के रूप मे प्राप्त होता है जिसमे वमनकारी और रेचक गुण होते हैं (Dymock, Warden & Hooper, I, 174).

इमकी पत्तियों मे सैपोनिन और हाइड्रोसायनिक अम्ल पाये जाते हैं. ये मछलियों के लिए विषैली होती हैं (Burkill, I, 411).  
*Vateria indica*

कै. इलेटम वेडोम सिन. कै. टोमेंटोसम टी. ऐंडर्सन अंशतः  
नान वाइट *C. elatum* Bedd. पूनस्पार द्वी

ले. - का. एलाटूम

D.E.P., II, 32, C.P., 264, Fl. Br. Ind., I, 274.

म. - नागणी; त. - काट्टुपिन्नैवू, पोंगू, पुन्नपमरम; क. - कूवे, वीवी; मल. - काट्टुपुत्ता, मलपुत्ता, पुत्तप्पाई.

व्यापार - पूनस्पार; बम्बई - पन; त्रावनकोर - विरी; श्रीलंका - कोना.

यह एक ऊँचा वृक्ष है जो पश्चिमी तट मे उत्तर कनारा से त्रावनकोर तक 1,500 मी. की ऊँचाई तक सदाहरित जंगलों मे और श्रीलंका मे सामान्य रूप में पाया जाता है. 24 मी. सीधे, ऊँचे और लगभग 4-5 फुट घेरे वाले वृक्ष सामान्य हैं.

काष्ठ हल्के लाल से हल्के लाल-भूरे रंग का गहरी धारियों वाला, हल्का (आ.घ., 0.51; भार, 528-656 किग्रा./घमी.) अन्तर्गन्धित या सीधे दाने का, मध्यम गठन का, दृढ़ और प्रत्यास्य होता है लकड़ी निम्न ताप पर भट्टी में भलीभाँति सीक जाती है और सतह चटकने का दोष लगभग नहीं के बराबर होता है. त्रिज्य भुजाव से काष्ठ को बचाने के लिए प्रायः पानी मे सिंभाया जाता है. केवल एक ही दोष इसमें होता है और वह यह कि तस्तीं मे सवलित होने की सम्भावना रहती है लकड़ी छाया में तथा पानी में टिकाऊ होती है. यह सरलता से गढ़ी जा सकती है और पालिश भी सुन्दर चढती है (Krishnamurty Naidu, 51, Pearson & Brown, I, 49).

लकड़ी के रूप मे इसकी आर्पेक्षिक उपयुक्तता के आँकड़े सागौन के मगत गुणों के प्रतिशत के रूप में इस प्रकार हैं: भार, 90-95; कड़ो के रूप में सामर्थ्य, 85-90; कड़ो के रूप में कडापन, 90-95; खम्भे के रूप में उपयुक्तता, 85; आघात प्रतिरोध क्षमता, 80-85; आकार स्थिरण क्षमता, 65; ग्रपरूपण, 85-105; और कठोरता, 85-95 (Trotter, 1944, 241).

लकड़ी, छत के तस्ते, धन्नी, पट्टे, सस्ते फर्नीचर, और मस्तूल, आदि बनाने के लिए उपयोगी हैं. यह मन्दूके, खेमाँ के खम्भे, गणित के यंत्र बनाने में तथा पुल और सामान्य निर्माण के कार्यों में भी काम आती है. विशेष प्रकार के कार्यों के लिए लकड़ी का मावधानी से कोटि-निर्धारण करना आवश्यक है. सीधे दाने और हल्के रंग की लकड़ी वायुधान के लिए उपयुक्त होती है. हागज की लुगदी के लिए भी यह उपयुक्त मानी जाती है (Rama Rao, 31).

पेड मे एक गोद प्राप्त होता है जो स्वाद मे कुछ कपाय और ठंडे पानी में विलेय है (Chandrasena, 33).



चित्र 75 - कैलोफिलम इलेटम

बीज की गिरो से एक लाल-भूरे रंग का अरुचिकर तेल प्राप्त होता है (उपनख्वि, 70%). तेल 25° पर जमता है, गर्म करने पर गोद-सा बन जाता है और उममे शीघ्र ही ऑक्सीकृत होने के फलस्वरूप एक अरुचिकर स्वाद उत्पन्न हो जाता है. तेल रोशनी करने के लिए प्रयुक्त होता है. वसा-अम्लों के अतिरिक्त अन्य अम्ल अवयव स्वाद मे तिक्त होते हैं और पूरा बीज संभवतः विषैला होता है. तेल के निम्नांकित अभिलक्षण हैं:  $n_D^{20}$ , 1.4740; साव. मान, 171.0; आयो. मान (विज), 93.5; अमाव. पदार्थ, 3.9%; और मुक्त वसा-अम्ल, श्रीलोक अम्ल के रूप मे, 3.3% (Bolton, 260; Joseph & Sudborough, loc. cit.).

*C. tomentosum* T. Anders. in part non Wight

कै. एपीटेलम विल्डेनी सिन. कै. वाइटियानम टी. ऐंडर्सन  
*C. apetalum* Willd. त्रावनकोर का पूनस्पार

ले. - का. आपेटालुम

D.E.P., II, 33; C.P., 204; Fl. Br. Ind., I, 274.

म - थोवी; गु. - मरपूता; त. - सिरविन्नैय; क. - इरार्ई; मल. - सिरपिन्नैय.



यह एक मँभोला वृक्ष है और पश्चिमी घाट के सदाहरित जंगलों में मैसूर से लेकर त्रावनकोर तक 300 मी. की ऊँचाई तक, तथा नदियों और नालों के तटों पर पाया जाता है. फल लाल, करींदे के आकार का और खाद्य है; त्वचा पतली होती है जिसके भीतर एक नट (औसत भार, 6.4 ग्रा.) रहता है जिममें क्रीम रंग की गिरी (भार, लगभग 2.5 ग्रा.) रहती है (Cameron, 17).

काष्ठ हल्के लाल से हल्के लाल-भूरे रंग का, गहरी धारियों वाला, मध्यम भारी (आ.घ., 0.64; भार, 672 किग्रा./घमी.), अनियमित दानेदार और मध्यम गठन का होता है. इसमें विशेष अभिलाक्षणिक गंध होती है. इससे 4.5-7.5 मी. लम्बे और 1.5-2.1 मी. घेरे के लट्टे प्राप्त किये जा सकते हैं. हवा में सुखाने से लकड़ी के विपाटित होने और सतह के चटकने की सम्भावना रहती है. जल या भ्राष्ट्र में सुखाने से अधिक अच्छी लकड़ी प्राप्त होती है. सावधानी से गढ़ने पर इसकी सतह चिकनी की जा सकती है. लकड़ी के रूप में इसकी उपयुक्तता सागौन के संगत गुणों के प्रतिशत रूप में व्यक्त करने पर इस प्रकार है: भार, 100; कड़ी के रूप में सामर्थ्य, 80; खम्बे के रूप में उपयुक्तता, 80; प्रघात प्रतिरोधी क्षमता, 90; आकृति धारण क्षमता, 65; अपरूपण, 110; कठोरता, 110. काष्ठ का कैलोरी मान, 4,998 कै., 8,997 ब्रि.य.इ. है. यह एक मजबूत लकड़ी है और इसका उपयोग नौका और तेलधानी बनाने तथा भवन निर्माण कार्य में किया जाता है (Krishna & Ramaswami, *Indian For. Bull.*, N.S., No. 79, 1932, 13; Trotter, 1944, 241).

घूप में सुखाये गये बीजों की गिरी से 45-60% हरा-पीला अभिलाक्षणिक गंध तथा तिक्त स्वाद वाला तेल प्राप्त होता है. तेल के अभिलक्षण हैं: आ.घ.  $15.5^{\circ}$ , 0.939;  $n_D^{20}$ , 1.4800;  $n_D^{40}$ , 1.4733; अम्ल मान, 18; सादु. मान, 187; आयो. मान (विकलर), 102; हेनर संख्या, 92.3; अनुमापन परीक्षण, 21-22°; असादु. पदार्थ, 1.8%; औसत अणु भार, 297; जमनांक,  $-5^{\circ}$  से  $-7^{\circ}$ . यह स्टीरैरिक, पामिटिक, ओलीक और सम्भवतः लिनोलिक अम्लों के मिसराइडों का मिश्रण है. कार्बोस्टिक सोडा विलयन से अभिकृत करके तेल को अत्यन्त सरलता और शीघ्रता से परिष्कृत किया जा सकता है. परिष्करण में तेल की कुछ ही हानि होती है. परिष्कृत तेल हल्के पीले रंग का होता है और इसमें कच्चे तेल का तिक्त स्वाद नहीं रहता. इसका अम्ल मान, 0.3; और अनुमापन परीक्षण, 5-7° होता है (Joseph & Sudborough, *J. Indian Inst. Sci.*, 1922, 5, 133).

*C. wightianum* T. Anders.

कै. पोलिऐन्थम वालिश *C. polyanthum* Wall.

ले.-का. पोलिआन्थम

D.E.P., II, 31; Fl. Br. Ind., I, 274.

वं.-काण्डेव; असम-डंग-न्ना-कुरु.

नेपाल-किरोनली; ब्रह्मा-घिटप्यौक.

यह सदाहरित वृक्ष है जो सिक्किम, खासी की पहाड़ियों, चटगाँव के जंगलों और मत्तवान की पहाड़ियों में 1,500 मी.

की ऊँचाई तक पाया जाता है. बंगाल की तराई में उगने वाले वृक्षों का सुडील वड़ 12-18 मी. होता है.

इसकी लकड़ी पीली लालाभ-श्वेत से लेकर हल्की लालाभ-भूरे रंग की गहरी धारियों वाली, हल्की (आ.घ., 0.51; भार, 528 किग्रा./घमी.) संग्रथित दानेदार, स्पष्टतया चौड़ी पट्टियों में और मध्यम संरचना की होती है. वृक्ष को गिराने के पूर्व बलयाकार कटान बना ली जाती है, लेकिन डोंगे तैयार करने के लिए इसे हरा काटते हैं और इसके लट्टों को गढ़ लेते हैं. कहते हैं कि इसकी इमारती लकड़ी कठोर, टिकाऊ, मजबूत और प्रत्यास्य होती है और इस पर दीमक नहीं लगती. यह अच्छी प्रकार से गढ़ी और आसानी से चीरी जा सकती है. घरेलू खम्बे, शहतीर, कड़ियाँ, डोंगे, मस्तूल, बल्ले और पतवारों बनाने के लिए यह उत्तम इमारती लकड़ी है (Pearson & Brown, I, 51).

कै. सूलाट्टी वर्मन पुत्र सिन. कै. स्पेक्टैवाइल विल्डेनो  
*C. soulattri* Burm. f. निकोवार कैनो ट्री

ले.-का. सौलाट्टरि

D.E.P., II, 32; Fl. Br. Ind., I, 271.

हि.-लाल चूनी.

ब्रह्मा-पण्टेगा, थारापी; अण्डमान-डकारटालाडा; श्रीलंका-डोम्बकिना.

यह लम्बा, 21-24 मी. ऊँचा और लगभग 2.1 मी. घेरे वाला वृक्ष है जो आमतीर पर टेनास्सेरिम, अण्डमान द्वीपसमूह और श्रीलंका के जंगलों में पाया जाता है.

इसकी लकड़ी हल्के, लालाभ-श्वेत से लेकर हल्के-लालाभ भूरे रंग की गहरी धारियों वाली, साधारण भारी (आ.घ., 0.84; भार, 656 किग्रा./घमी.), संग्रथित दानेदार और मध्यम रचना वाली होती है. यह मजबूत और प्रत्यास्य इमारती लकड़ी है. यदि प्रत्यास्य गुणांक और भंजन शक्ति के सूचकांकों को मागीन के लिये इकाई मान लिया जाए तो इस जाति के लिए वे ही मान क्रमशः 1.13 और 1.09 होंगे. इसके पार्श्व एवं सिरे के काट सागौन से दुगुने कठोर होते हैं. देख-रेख रखने पर इसकी लकड़ी अच्छी सींभती है. हवा में सूखी हुई लकड़ी संवलित होती और ऐंठती है इसलिए सावधानी से इसका ढेर लगाना चाहिए. इसे भट्टे में पकने देना श्रेयकर होता है. इसको आसानी से चीरा जा सकता है, और इस पर अच्छी परिमज्जा की जा सकती है. इसका उपयोग मस्तूलों और बल्लों के लिए होता है. यह मुहागा फेरने, कड़ियों, संदूकों, जोड़ाई के काम और सम्भवतः प्लाईवूड के लिए उत्कृष्ट समझी जाती है. विमानों में प्रयुक्त होने के लिए यह पर्याप्त प्रत्यास्य नहीं होती.

कै. वाकेरी वाडट एक विद्याल वृक्ष है जो दक्षिणी भारत और श्रीलंका में पाया जाता है जिसमें गुलाबी आभायुक्त श्वेत, मीठी गंध वाले फूल लगते हैं. इससे प्राप्त इमारती लकड़ी शहतीरों, कड़ियों, स्तम्भों, दरवाजों के ढाँचों और आलंकारिक फलकों के लिए उपयोगी होती है. इसके बीजों से एक तेल उत्पन्न होता है जो जलाने के काम आता है (Lewis, 21).  
*C. spectabile* Willd.; *C. walkeri* Wight

**कैल्या लिनियस (रैननकुलेसी) CALTHA Linn.**

ले. - काल्या

D.E.P., II, 50. Fl. Br. Ind., I, 21.

यह 29 वृष्टियों का एक वंश है, जो शीतोष्ण प्रदेश में पाया जाता है। इनकी 2 जातियाँ भारत में मिलती हैं। कै. पालुस्ट्रिस लिनियस (पंजाब-सुमीरी) जलीय वृद्धि है जो 15-60 सेंमी. ऊँची होती है और पश्चिमी हिमालय में पायी जाती है। यह स्वाद में तीखी और जहरीली होती है। कहा जाता है कि इसे खाने से घोटों की मृत्यु हो जाती है। इनकी जड़ें विषैली होती हैं और उनमें हेलेबोरिन और बेराट्रिन पाये जाते हैं (Indian J. agric. Sci., 1940, 10, 16; Chopra, 470). Ranunculaceae, C. palustris Linn.

**कैसकेरिला छाल - देखिए क्रोटन**

**कैसावा - देखिए मैनिहाट**

**कैसिया लिनियस (लेग्युमिनोसी) CASSIA Linn.**

ले. - काम्मिआ

यह 580 जातियों की वृष्टियों, झाड़ियों एवं वृक्षों का वृहत् एवं प्रमुखतया उष्णकटिबंधी वंश है जिसके 20 सदस्य भारत में पाये जाते हैं। इनमें से कई औषधीय हैं और कुछ से अधिक महत्व की चर्मरोगोत्पन्नक नामश्री प्राप्त होती हैं। Leguminosae

**कै. अंगुस्टिफोलिया वाल C. angustifolia Vahl**

भारतीय सनाय या तिन्नेवेली सेना

ले - का अंगुस्टिफोलिआ

D.E.P., II, 212. Fl. Br. Ind., II, 264.

सं. - भूमिआरो, भून्ना; हि. - मनाय; गु. - नट को मना; वं. - मना-मुक्वी, सोन-पात; म. - मोन-मुक्वी; त. - तोलविराड; तै. - नेल तंगेट्टु; क. - नेलावरिके; मल. - नीलवाग.

यह 60-75 सेंमी. ऊँची झाड़ी है जिसका मूल न्यान मोमानीलैण्ड और अरब है। यह दक्षिण भारत में तिन्नेवेली, मद्रुरा तथा त्रिचनापल्ली जिलों में बोयी जाती है। मैसूर में भी इनका प्रचलन किया गया है और वहाँ अच्छी तरह उगती बतायी जाती है। इनकी पत्तियाँ ममपिच्छकी होती हैं। इनके पत्रक, जो मनाय भेज होते हैं, 2.5-5 सेंमी. लम्बे, 5-15 मिमी. चौड़े, पीनान हरे और अरोमिल होते हैं।

दम्बट मनाय, मक्का मनाय या अरबी मनाय उन पौधों की सूखी पत्तियाँ होती हैं जो अरब में जंगली रूप में उगती हैं। ये पत्तियाँ तिन्नेवेली मनाय की अपेक्षा अधिक लम्बोत्तरी और नैकरी होती हैं, और इनका रंग भूराभ अथवा भूराभ हरा होता है। भेज गुण में दोनों मनाय एक-सी होती हैं।

मिक्न्दरिया मनाय अक्रोरा और मूडान के कै. एक्वुस्टिफोलिया टेनाइन के जंगली पौधों से प्राप्त की जाती हैं। इन जाति के

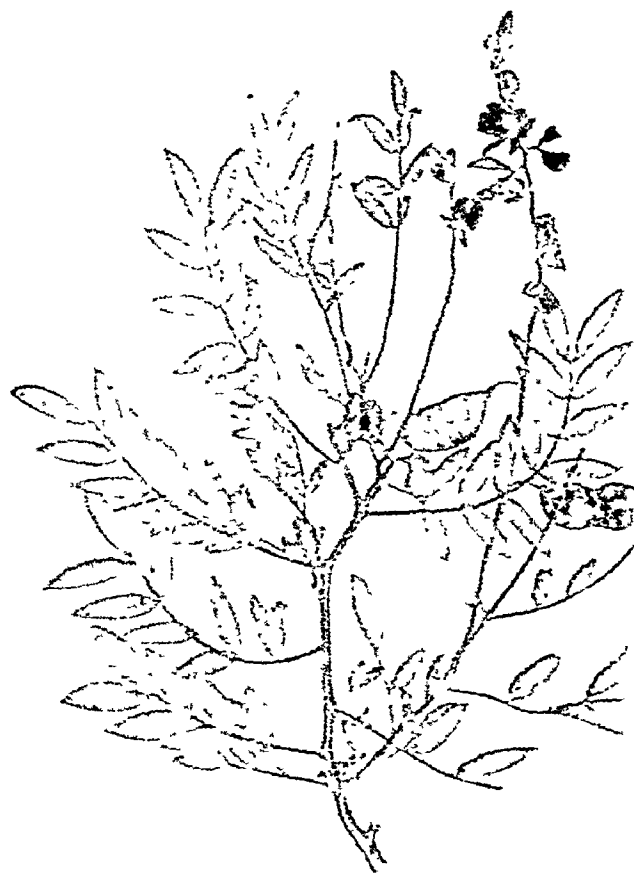

चित्र 76 - कैसिया अंगुस्टिफोलिया

पत्रक कै. अंगुस्टिफोलिया के पत्रकों से छोटे और नैकरे होते हैं। उल्लेख है कि कै. एक्वुस्टिफोलिया भारत में बोयी जाती है और कुछ मिक्न्दरिया कहलाती है। कहा जाता है कि यह तिन्नेवेली और मिक्न्दरिया मनाय, दोनों से ब्रिटिया होती है (Denston, 86).

कै. अंगुस्टिफोलिया का फलियाँ 3.5-7.0 सेंमी. लम्बी, लगभग 2 सेंमी. चौड़ी हरिताम, भूरी से गहरी भूरी तक होती हैं। उनमें 5-7 अश्वीमुख अण्डाकार, गहरे भूरे और लगभग चिकने बीज होते हैं। ये फलियाँ मिक्न्दरिया किस्म की फलियों से बड़ी और नैकरी होती हैं। और बीजों को घेरने वाली फल-भित्ति का भूरा क्षेत्र बड़ा होना है। बिनिका के अश्वीमुख तिन्नेवेली किस्म में स्पष्ट होते हैं पर मिक्न्दरिया किस्म में नहीं पाए जाते। ये फलियाँ भेज के रूप में प्रयुक्त की जाती हैं। इनका आर्थिक महत्व है और ये ब्रिटिश तथा संयुक्त राज्य अमेरिका की फार्माकोपियाओं में मान्य है (Trease, 409).

कै. अंगुस्टिफोलिया नावारगतया दक्षिण भारत में सूखी भूमि पर बोया जाता है। कर्ना-कर्मी यह धान उगाने वाले क्षेत्रों में धान कटने के बाद बो दिया जाता है। इनकी हल्की मिचार्ड की जा मक्की है और यह अर्थ-निश्चित फसल के रूप में उगाया जा सकता है। अधिक मिचार्ड में हानि होती है। इनकी ब्रिचार्ड छिटववाँ अथवा नाली में की जाती है। प्रति हेक्टर लगभग 15 किग. बीज लगते हैं। बीजों का आवरण

चीमट होना है और नमान तथा जीत्र अक्रुण के लिए उनकी मतह को कुछ विमना आवश्यक होता है। इसके लिए बीजों को मोटी रेत के साथ ओखली में धीरे-धीरे कटा जाता है। पौधों को तेज बूप और कभी-कभी वर्षा की फुहारों की आवश्यकता होती है। वृद्धिकाल में निरंतर वर्षा से पत्तियां निम्न कोटि की हो जाती हैं। पौधों को सामान्यतः केवल 3-5 महीने बढ़ने दिया जाता है जब फूलों की पहली डडियां निकलती हैं तो उन्हें काट दिया जाता है। इनसे पौधों में शायद अधिक फूटती हैं जब पत्तियां पूरी बढ़ जाती हैं और मोटी तथा नीलाभ हो जाती हैं तो उन्हें हाथ से छील लिया जाता है। दूसरी बार छिलाई लगभग एक महीने बाद की जाती है, और फिर पौधों को फूलने और फलने दिया जाता है।

पत्तियां कठोर फर्ज पर फैलाई जाती हैं और बिना ढेर किए छाया में सुखायी जाती हैं। एक-मा सूखने देने के लिए उन्हें अक्षर चलाते रहते हैं। 7-10 दिन बाद, जब पत्तियां काफी सूख जाती हैं और उनका रंग हरा हो जाता है तो, उनका श्रेणीकरण कर दिया जाता है और हाइड्रॉलिक दाब से गांठें बना ली जाती हैं। फलियां भी सुखाई जाती हैं। उन्हें पीट कर बीज अलग कर लिए जाते हैं और गत्तों के डिब्बों में पैक कर दिये जाते हैं (Pillai, Madras agric. J., 1932, 20, 488; Yegna Narayan Aiyer, 490)।

सनाय को अक्षिचित खेती करने से प्रति हेक्टर 300 किग्रा. तैयार पत्ती और 75-150 किग्रा. फलियां प्राप्त होती हैं। गीली भूमि से तैयार पत्तियां 750-1,250 किग्रा. और फलियां 150 किग्रा. प्राप्त होती हैं। गीली भूमियों से एकत्र की गई भेषज बाजार में ऊँचे दामों पर बिकती है।

सनाय अपने विरेचक गुणों के कारण चिकित्सा में प्रयुक्त की जाती है। श्यायी कोष्ठबद्धता में यह विशेष रूप में उपयोगी है। यह वृहदान्न की पुरस्कारण गति में वृद्धि करती है। सनाय में मरोट पैदा हो सकती है अतः उसके निराकरण के लिए सनाय में ऐरोमैटिक या लवण विरेचक मिलाया जा सकता है। फलियों की भेषजीय क्रिया भी पत्तियों की क्रिया के समान होती है, पर वे कम मरोट उत्पन्न करती हैं। आकर्षी कोष्ठबद्धता और वृहदान्नशोथ में सनाय नहीं दी जानी चाहिए। कै. एवयूमिनेटा और कै. अंगुस्टिफोलिया ब्रिटिश और नयुक्त राज्य अमेरिका की फार्माकोपियाओं में मान्य हैं।

सनाय के विरेचक पदार्थ पानी और तनु ऐल्कोहल में विलेय और परिशुद्ध ऐल्कोहल में अविलेय हैं। इनके गन्धवान और रजक अंग ऐल्कोहल और पानी दोनों में विलेय हैं। तिन्नेवेली सेना की पत्तियों के पेट्रोलियम ईथर-निष्कर्षण से एक ग्राहीन क्रिस्टलीय मोम (गन्धि, 80-83°) और मिरीमिल ऐल्कोहल (गन्धि, 87-88°) पृथक् किये गये हैं। पेट्रोलियम ईथर में निष्कर्षण के बाद जो पत्तियों का चूर्ण बचना है उससे फेनोनाल और एन्थाक्विनोन वर्गों के यौगिक प्राप्त किये गये हैं। फेनोनाल अंग में आइसो-मेन्टेन और कैम्फेरोल लगभग नमान मात्राओं में होते हैं। एन्थाक्विनोन अंग में अधिकतर रेडिन और इमोडीन की अल्प मात्रा होती है। एक नया क्रिस्टलीय यौगिक,  $C_{15}H_{18}O_8$ , गन्धि, 258°, (अपघटित हो जाता है) जो ईथर में अविलेय और पानी में अल्प विलेय है, पृथक् किया गया है। इन यौगिकों की प्रकृति फोनोनी है। यह पहचाना

नहीं जा सका है। इसमें दो ग्लाइकोसाइड भी उपस्थित पाए गए हैं। इनमें से एक नरलता से जल-अपघटित होकर, इमोडीन प्रदान करता है और सक्रिय विरेचक है। दूसरा कठिनता में जल-अपघटित होता है और मन्द विरेचन क्रिया करता है। दो ग्लाइकोसाइड, सेनोसाइड-ए और सेनोसाइड-बी पृथक् किए गए हैं जो सनाय के विरेचक अंग नमभे जाते हैं। दोनों का सूत्र एक ही,  $C_{21}H_{20}O_{10}$ , है पर उनका मुख्य अन्तर अग्लाइकोन अंग और ग्लूकोस के बीच के वर्णों में है। सनाय में नमय-नमय पर जिन अन्य पदार्थों की उपस्थिति का उल्लेख किया गया है वे हैं: मैनिटोल, नोडियम पोटैशियम टार्टरेट, मिरीमिल ऐल्कोहल, मैलिमिलिक अम्ल, क्राइसोफैनिक अम्ल, एक ईथरीय तेल और एक रेजिन। फूलों में क्राइमोफैनिक अम्ल होता है। फलों में 1-33% तक ऑक्सीमैथिल ऐन्थाक्विनोन की उपस्थिति बतायी गई है। नूधमदर्शी द्वारा परीक्षण से नपूर्ण पैरेकाइमा में कैल्मियम ऑक्साइड के क्रिस्टलों का समूह दिखाई देता है। ऐसा जान पड़ता है कि पत्तियों में उपस्थित अकार्बनिक पदार्थ का अधिकांश पानी से निष्कर्षित किया जा सकता है। कार्बनिक अम्लों के कैल्मियम, पोटैशियम और मैग्नीशियम लवण भी उपस्थित रहते हैं (U.S.D., 1022, Proc. Indian Acad. Sci., 1939, 10A, 96, Mutt & Rangaswami, Indian J. Pharm., 1940, 2, 203; U.S.D., loc. cit., Chem. Abstr., 1939, 33, 5596, Wehmer, I, 505)।

भारत में जितनी सनाय उत्पन्न होती है वह सभी निर्यात कर दी जाती है। दूसरे विश्वयुद्ध से पहले जर्मनी और फ्रान बड़ी मात्रा में भारतीय सनाय को पत्तियां मंगाते थे किन्तु आजकल भारतीय सनाय के सबसे महत्वपूर्ण खरीदार नोर्वियन देश और अलजीरिया हैं (मारणी 1)। भारत में पहले पुनर्निर्यात के लिए अदन सनाय की कुछ मात्रा मंगायी जाती थी। पर यह व्यापार अब बन्द-मा हो गया है। तिन्नेवेली सनाय अमेरिका और यूरोप को तृतीकोरन और बम्बई से तथा लदन होकर भेजी जाती है। समझा जाता है कि इन व्यापार से अच्छा लाभ होना है। यदि इन भेषज की खेती, संग्रह और बाजार के लिए तैयारी की और अधिक ध्यान दिया जाएगा तो उनसे बहुत अधिक लाभ हो सकता है।

सनाय में मिलावट के लिये अधिकतर डमी पौधों की पत्तियों के टुकड़ों और तने, तथा दूसरे कंसिया जातियों, जैसे कि कै. ओवोवेटा के पत्रक और फल काम में लाये जाते हैं। इन मिलावट को नूधमदर्शी से देखकर पकटा जा सकता है। तिन्नेवेली की सनाय की मन्त्रियता में 5 वर्ष भंडारण के बाद भी किमी प्रकार की कमी नहीं पायी जाती (U.S.D., loc. cit.). *C. acuminata*, *C. acutifolia* Dehle, *C. obovata*

कै. एवसस लिनियस *C. alsus* Linn.

ले. - का. आवनुम

D.E.P., II, 210, Fl. Br. Ind., II, 265.

हि. - चाकमू, गु. - चीमट; त - मुन्नाडपाल-विरड; ते - चनूपल विट्टुल्लु, मल - करिन्कोल्ला.

यह नमपूर्ण भारत में पाया जाने वाला, 30-60 सेंमी. ऊँचा, सीधा वार्षिकी पौधा है। पत्तियां तिक्त और कपाय हैं तथा

सारणी 1 - भारत से विव्व के प्रमुख देशों को कैतिया का निर्यात\*  
(मात्रा : किग्रा.; मूल्य : रु. में)

	अप्रैल '65 - मार्च '66		जून '66 - मार्च '67		अप्रैल '67 - मार्च '68		अप्रैल '69 - मार्च '70	
	मात्रा	मूल्य	मात्रा	मूल्य	मात्रा	मूल्य	मात्रा	मूल्य
इंडोनेशिया	109	407	...	...	...	...	...	...
मलेशिया	14,853	48,941	...	...	...	...	...	...
व्हारिन	...	...	1,150	3,280	6,342	19,380	2,119	9,442
ईरान	...	...	25,425	60,137	3,000	7,800	9,100	38,785
निगापुर	...	...	1,316	3,002	...	...	...	...
सोवियत देश	...	...	7,040	21,933	27,425	1,00,785	3,27,625	15,53,362
अलजीरिया	...	...	...	...	22,010	57,250	1,15,566	4,57,094
चेकोस्लाविया	...	...	...	...	5,000	20,025	10,000	54,750
इयोपिया	...	...	...	...	4,050	11,560	...	...
फ्रान्स	...	...	...	...	8,456	24,024	65,950	2,67,671
ईराक	...	...	...	...	1,000	2,432	2,000	9,849
लीबिया	...	...	...	...	6,480	19,949	...	...
नीदरलैंड	...	...	...	...	2,500	7,700	1,44,414	6,16,925
स्विट्ज़ेन	...	...	...	...	5,056	17,380	1,000	4,492

\*Monthly Statistics of the Foreign Trade of India, 166, 67, 68.

खाँसी की दवा में काम आती है। दीर्घायु और चपटे बोजों की गिरी नेत्राभिष्यन्द तथा त्वचा उपनर्ग की चिकित्सा में और विरेचक की तरह प्रयुक्त होती है।

बीन की गिरी से दो जन-विलेय बनावयवी वृष्ण धारक, कैक्मीन तथा आइसोक्वैमीन ( $C_{12}H_{21}O_2N_3$  या  $C_{11}H_{21}O_3N_3$ ), कार्बोनेट के रूप में पृथक् किए गए हैं जिनकी उपनस्त्रि 1-5% है। कैक्मीन मल्फेट पर वैरियम हाइड्रॉक्साइड के उपचार से आइसोक्वैमीन बनता है। नैदकों के साथ कैक्मीन मल्फेट को भेषजीय क्रिया सम्पन्धी किए गए प्रारम्भिक प्रयोगों से यह ज्ञात हुआ है कि यह हृदय, ध्वनन तथा तन्त्रिकाओं का अवनादक है। इनकी घातक मात्रा 0.1 ग्राम प्रति किग्रा. है। बीज तेल में औत्तक अम्ल, 16.32; लिनोलीक अम्ल, 47.32; लिनोलिनिक अम्ल, 0.41; हाइड्रॉक्सि अम्ल, 0.75; पानिटिक अम्ल, 6.28; स्टीरैरिक अम्ल, 8.10; लिनोलेरिक अम्ल, 0.82; अनाबुनी पदार्थ, 8.40; ग्लिसरॉल, 10.40; तथा दिना पहचाना पदार्थ, 1.20% हैं (Siddiqui & Ahmed, Proc. Indian Acad. Sci., 1935, 2A, 421; Kapur et al., J. Indian chem. Soc., 1940, 17, 281; Siddiqui & Ahmed, ibid., 1941, 18, 589; Puri et al., J. sci. industr. Res., 1945-46, 4, 701; Chem. Abstr., 1935, 29, 8376).

कै. ऑक्सीडेप्टेलिस लिनियस C. occidentalis Linn.

नीची काजी

ले.-का. आक्सिडेप्टेलिन

D.E.P., II, 221; Fl. Br. Ind., II, 262.

सं.-कासमर्द; हि.-कनौन्दी; बं.-कलकगुंडा; त.-नट्टुन-तकराई; ते.-कर्मिडा; मल.-नाडम तगरा.

यह मनुष्य भारत में पाई जाने वाली छोटी भाड़ी है। इसकी पत्तियाँ, जड़ें तथा बीज रेचक हैं। बीज और पत्तियाँ भी कालिक ज्वररोधी हैं। चर्म रोग होने पर बीजों का बाह्य लेप होता है (Kanny Lal Dey, 70).

फ्रांसीसी अरुका और उत्तरी अर्जेन्टिना के उत्तरी भाग में, काजी के स्थान पर बीजों को भून कर प्रयुक्त किया जाता है। भूनने से ओषधीय गुण जाते रहते हैं। बीजों में टैनिन अम्ल, श्लेष्मक (36%), बसीय तेल (2.56%), इनोडिन और एक डाक्तेल्यूमिन पाया जाता है। बीजों के दैजीन निष्कर्ष में क्राइमैरोविन [मिथिलडाइहाइड्रॉक्सि ऐन्थ्रानोल, ग.वि. (203-4)] पृथक् किया गया है। बसीय तेल में संतृप्त वना-अम्ल, 19.7; लिनोलीक अम्ल, 31.4; औलीक अम्ल, 30.7; लिनोलेनिक अम्ल, 6.3; वाष्पशील अवयव, 0.7; अनाबु. पदार्थ, 7.4% पाये जाते हैं। तेल के निम्नांकित स्थिरांक हैं:

$n_D^{20}$ , 1.4770; साव्. मान, 178.7; अम्ल मान, 10.2; आर. एम. मान, 0.5; आयो. मान (विज), 113.9 (*Chem. Abstr.*, 1944, 38, 3033; 1934, 28, 2207).

कै. ऑक्सीडेण्टेलिस का प्रयोग हरी खाद के रूप में किया जा सकता है. विश्लेषण से पता चलता है कि इसमें कै. टोरा अथवा कै. सोफेरा की अपेक्षा अधिक पोर्टेश होता है (Burkill, I, 479).  
*C. sophera*

कै. ऑरीकुलेटा लिनियस *C. auriculata* Linn.

टैन्स कैसिया, अवरम

ले. - का. ऑरीकुलाटा

D.E.P., II, 215; Fl. Br. Ind., II, 263.

हि. - तरवार; गु. - अवाल; म. - तरवार; त. - अवरम; ते. और क. - तंगेडु; मल. - अवरम.

यह चटकीले पीले फूलों वाली झाड़ी मध्य प्रदेश और पश्चिमी प्रायद्वीप में जंगली रूप में उगती है तथा भारत के अन्य भागों में इसकी खेती की जाती है. यह चर्मशोधक पदार्थ के रूप में, बन्ध प्रदेशों की पुनः हरा-भरा करने तथा हरी खाद को फसल के रूप में उपयोगी है.

भारत के बहुत से भागों में इस पौधे की खेती भी की जा सकती है. इसके लिए हल्की भुरभुरी मिट्टी चाहिए. इसे ठोर तथा बकरियाँ नहीं चरते. इसकी आवश्यकताएँ अधिक न होने से इसका रोपण सस्ता एवं सरल है. इसकी खेती की सबसे सस्ती विधि इसे 10-15 सेंमी. गहरे एवं 5-12.5 सेंमी. की दूरी पर बने कूडों में बोने की है. प्रत्येक कूड की बगल में हल चलाकर दूसरा कूड बनाकर उसको पाट दिया जाए. यद्यपि एक दिशा में सघन जुताई करके छिटकवाँ बोवाई करने में दुगुना खर्च पड़ता है परन्तु एक निश्चित क्षेत्र में प्रथम विधि की अपेक्षा इस विधि द्वारा 27 गुनी अधिक पौधें प्राप्त हो सकती हैं. एक दिशा में आड़ी जुताई करके समकोण दिशा में तीन दाँतों वाली कुदाली से गुंडाई करके, तत्पश्चात् कुदाल द्वारा 15 सेंमी. की दूरी पर बनाये गये कूडों में बीज की बोवाई और अन्त में एक गुंठक द्वारा समतल करने से सबसे अच्छे परिणाम प्राप्त होते हैं; परन्तु यह विधि बहुत महँगी है. यद्यपि पहली ऋतु में विरलन, निराई एवं जुताई अनिवार्य नहीं है किन्तु इससे बाढ़ में सहायता मिलती है. ऐसा देखा गया है कि पुष्ट पौधे दो वर्षों में 2-7 मी. तथा चार वर्षों में 4-8 मी. की ऊँचाई तथा क्रमशः 11.8 सेंमी. और 20 सेंमी. की गोलाई प्राप्त कर लेते हैं. दो-तीन वर्ष की आयु पर शाखाएँ एवं टहनियाँ काट कर उनकी छाल उतार ली जाती है और छोटे-छोटे कारनेटों में सुखा ली जाती है. छाँटो गई झाड़ी से बहुत से प्ररोह निकलते हैं तथा एक ही वर्ष बाद दूसरी फसल ली जा सकती है. उतारी गई छाल का अंश टहनियों का 20-23% होता है. चार वर्षों में हरी छाल की उपलब्धि 1,400 किग्रा./हेक्टर तक पहुँच सकती है (पौधों की संख्या, लगभग 9,000) (Bennett, *Indian For.*, 1921, 47, 25).

अवरम की छाल, दक्षिण भारत के चर्मशोधक कारखानों में प्रयुक्त होने वाली प्रमुख देशी चर्मशोधक छाल है. पहले

विश्वयुद्ध के बाद से वैटल की छाल और सार द्वारा इसके प्रयोग पर प्रभाव पड़ा है. तमिलनाडु से निर्यात की जाने वाली छाल सामान्यतः क्रस्ट शोधित रहती है लेकिन बाजार में पहुँचने के पश्चात् पूर्ण रूप से चमड़ा कहलाने के पूर्व उनका और भी उपचार किया जाता है. क्रस्ट शोधक के रूप में अवरम को काफी समय तक गौरव प्राप्त रहा है.

यद्यपि आयु के अनुसार टैनिन की मात्रा बढ़ती जाती है किन्तु यह वृद्धि तीसरे वर्ष के पश्चात् अधिक नहीं होती है. जिन टहनियों की छाल उतारी जाती है, उनका आकार उनकी आयु की तुलना में अधिक महत्वपूर्ण है. पेन्सिल से अधिक मोटाई वाली टहनियाँ, जिनमें कार्क की तरह की छाल न बनी हो, सबसे अच्छी होती हैं. जिन मिट्टियों में चूने की मात्रा अधिक हो, उनमें उगाए गए पौधों में टैनिन की मात्रा लाल दुमट मिट्टी तथा कँकरीली मिट्टी में उगाए गए पौधों की तुलना में अधिक होती है. सामान्यतः कारखानों में प्रयुक्त किए जाने वाले उत्पाद में औसतन 18% टैनिन और 10% विलेय अट्रेन रहते हैं. चौवरी और योगानन्दम ने अवरम छाल के आठ प्रतिनिधि नमूनों का विश्लेषण करके उनमें 15.2-19.1% टैनिन की मात्रा प्रदर्शित की है (Edwards, *Indian For. Leaflet*, No. 73, 1945, 5; *Chem. Abstr.*, 1928, 22, 1872).

95-100° पर निक्षालन द्वारा तैयार किया गया अवरम छाल का सार, अधिक गहरा होने के कारण काम का नहीं होता. 50° पर निक्षालन करने, थोड़ा सल्फर डाइऑक्साइड मिला देने तथा 66% ठोस पदार्थ तक सांद्रित करने से कुछ अच्छा सार प्राप्त होता है. एक बन्द पात्र में दाब अथवा आंशिक निर्वात प्रयुक्त करने पर छाल से हल्के रंग का सार प्राप्त होता है. चर्मशोधन में सार की अपेक्षा छाल की अधिक उपयुक्त समझा जाता है क्योंकि सार चर्म को कड़ा और गहरे रंग का बना देता है. ऐसा देखा गया है कि छालयुक्त टहनियों द्वारा शोषा हुआ चर्म उतारी हुई छाल द्वारा शोषे गए चर्म के समान ही अच्छा होता है और पहली विधि को उन स्थानों में व्यवहृत कर सकते हैं जो पूर्ण स्थल के निकट हैं. अवरम टैनिन खाल में शीघ्रता से प्रविष्ट हो जाता है और हल्के रंग एवं अधिक तनन-सामर्थ्य वाला चर्म प्रदान करता है. प्रकाश के प्रभाव से इस चर्म का रंग ईटिया लाल हो जाता है जो आपत्तिजनक है. किन्तु इसका निराकरण अवरम शोधित चर्म को अन्त में मायरोबलन सार (टन्निनेलिया चैवुला रेसिपस) में डुबोकर किया जा सकता है (*Chem. Abstr.*, 1938, 32, 4373; Rao & Jenniah, *J. Indian Inst. Sci.*, 1934, 17A, 95; *For. Abstr.*, 1948, 10, 237).

छाल को मुखा कर सनई के बड़े-बड़े थैलों में जिनमें 100-120 किग्रा. आ सके स्थानीय उपयोग के लिए बाजार भेज दिया जाता है. तमिलनाडु में अवरम के बड़े-बड़े वर्गों में नहीं हैं अतः संग्रह कार्य अधिकांश जंगली पौधों से किया जाता है लेकिन इससे आवश्यकता की 1/3 पूर्ति होती है. घेप 28,000 टन प्रति वर्ष मैसूर और आन्ध्र प्रदेश से प्राप्त किया जाता है. नवीन आँकड़ों के अनुसार तमिलनाडु में वार्षिक उत्पादन लगभग 11,000 टन है तथा मैसूर से कुल मिलाकर 12,000 टन आयातित होता है (Raghavan, *A short note on C. auriculata*, 1939; Edwards, loc. cit.).

1914-18 के युद्ध के पूर्व अवरम का मूल्य 7.5 रु. प्रति क्विंटल, युद्ध के पश्चात्, 1920 से 1928 तक, 10 रु. से 20 रु. प्रति क्विंटल तथा 1942 में 8 रु. प्रति क्विंटल था. अवरम का मूल्य अधिक होने से अन्य चर्मशोधक पदार्थों का प्रयोग चर्मशोधन कारखानों में हो रहा है यद्यपि इन प्रतिस्पर्धियों से सन्तोषजनक परिणाम नहीं प्राप्त हुए हैं.

इसकी छाल कपाय तथा पत्तियाँ और फल कुमिहर होते हैं. जड़ चर्मरोगों के उपचार में काम आती है.

*Terminalia chebula* Retz.

**कै. टोरा** लिनिअस *C. tora* Linn.

ले.—का. टोरा

D.E.P., II, 224; Fl. Br. Ind., II, 263.

सं.—दड़ुमारि; हि. तथा वं.—चकौडा, पनेवर; गु.—कोवारियो; म.—टाकला, तंकिल; ते.—तन्तेमु; त.—तगराई.

यह सामान्य आर्कीय एकवर्षी है जो सम्पूर्ण भारत में खरपतवार के रूप में पाया जाता है. इसकी फलियाँ 15-22.5 सेंमी. एवं 0.6 सेंमी. तक के व्यास की होती हैं जिनमें चिपटे गहरे रंग के बीज पाये जाते हैं.

बीजों में एक ग्लाइकोमाइड और एक मुहानी गन्ध वाला स्थिर तेल (5%) रहता है. तेल के सावुनीकरण से ओलीक, लिनोलिक, पामिटिक, और लिग्नोसेरिक अम्ल और साइटोस्टेरॉल बनते हैं. बीजों का प्रयोग काफ़ी के स्थान पर होता है. इसका प्रयोग नील की रंगाई में भी किया जाता है. प्रोटीन समृद्ध पशु खाद्य पदार्थ के रूप में भी इनका प्रयोग किया जा सकता है. साधारणतया हरे रहने पर ये पसंद नहीं किये जाते परन्तु जब इन्हें 15-20 दिन तक धूप में सुखा लिया जाता है और राशन में बीरे-बीरे मिलाकर उनका प्रयोग किया जाता है तो पशुओं में इनके प्रति रुचि उत्पन्न हो जाती है. इस प्रकार 15 दिनों में राशन का 50% इन बीजों द्वारा प्रतिस्थापित किया जा सकता है. इनमें अगोवित प्रोटीन, 21.12; ईथर निष्कर्ष, 7.75; अगोवित तन्तु, 13.16; नाइट्रोजनरहित निष्कर्ष, 51.34; राख, 6.63; CaO, 1.22; P<sub>2</sub>O<sub>5</sub>, 1.62% पाया जाता है. पत्तियाँ चर्मरोगों में उपयोगी हैं तथा बीज रेचक होते हैं (Jois & Manjunath, *J. Indian chem. Soc.*, 1930, 7, 521; Burkill, I, 482; Kehar & Murty, *J. sci. industr. Res.*, 1950, 9B, 77; Kirt. & Basu, II, 878; Kanny Lal Dey, 70).

**कै. फिस्टुला** लिनिअस *C. fistula* Linn.

इण्डियन लेटरनम, पंजिग फिस्टुला (अमलतास)

ले.—का. फिस्टुला

D.E.P., II, 217; Fl. Br. Ind., II, 261.

सं.—मुवर्णक, राजतरु; हि.—अमलतास, गिरिमाला; वं.—मुन्दली, अमलतास; म.—बहवा, गरमाला; त.—कोन्नाइ; ते.—रेल; क.—कक्के.

यह मध्यम आकार का पर्णपाती वृक्ष है. इसका घड़ 3.5-4.5 मी. ऊँचा एवं 1-1.2 मी. घेरे का होता है. यह भारत का

मूलवासी है. यह उष्णकटिबन्धी अफ्रीका, दक्षिणी अमेरिका और वेस्ट इण्डोच में प्रकृत हो गया है. यह कभी-कभी अप्रैल-जून में खिलने वाले मुन्दर फूलों के लिए उगाया जाता है. इसके फल निलंबी, बेलनाकार, 25-50 सेंमी. लम्बे, और 1.5-3 सेंमी. व्यास के होते हैं, जिनमें 25-100 बीज रहते हैं. यद्यपि ये बीज प्रारम्भ में एक कोमिका वाले होते हैं किन्तु बाद में बीजों के बीच बहने से अनुप्रस्थ पट बन जाते हैं. ताजी फलियों में बीज पूर्णतया काले गूदे द्वारा ढके रहते हैं जो सूखने पर पटों से चिपक जाते हैं.

कै. फिस्टुला की छाल नुमारी कहलाती है इसे अवरम छाल में मिश्रित करके ईस्ट इण्डिया किप्स के चर्मशोधन में प्रयुक्त किया जाता है. इस उद्योग में इसका प्रयोग, दक्षिणी अफ्रीका से आयातित वैटल छाल के प्रयोग के कारण घट गया है. हाल ही में वैटल का आयात बन्द हो जाने से इसके प्रयोग में फिर से रुचि ली जाने लगी है. कै. फिस्टुला से चिकने दानों वाला चर्म उत्पादित होता है किन्तु अवरम के प्रयोग से प्राप्त चर्म की भांति यह चिकना नहीं होता. इस चर्म का रंग पीला होता है. टहनी की छाल घड़ की छाल से श्रेष्ठतर रंग प्रदान करती है. टैनिन की मात्रा काफी परिवर्तनशील है किन्तु सामान्यतः यह 10-12% तक और अटैन की मात्रा 12-14% होती है. यह डिडीगुल, कोयम्बतूर तथा दक्षिण भारत के अन्य स्थानों के चर्मशोधकों के बीच अधिक प्रिय है प्रति वर्ष दक्षिणी भारत के वनों से 500-1,000 कैंडिया (1 कैंडी = 225 किग्रा.) एकत्रित की जाती है हाल के अनुमान उपलब्ध नहीं हैं [Tanner, 1948-49, 3(3), 13; George, *Bull. Dep. Industr., Travancore*, No. 27, 1929, 2].

फल के गूदे को जल के साथ अन्तःश्लेषित करके तथा प्राप्त अन्तःश्लेष को मुलायम लेई के रूप में बदलने तक समानित दाब पर वाष्पन द्वारा तैयार की गई 'कैसिया लुग्दी' ब्रिटिश फार्माकोपिया द्वारा मान्य है. इसका प्रयोग सनाय के मुख्के के अवयव के रूप में भी होता है. इसमें श्लेष्मक, पेक्टिन, हाइड्रोक्सिमैथिल एन्थ्राक्विनोन एवं शर्करा का प्रचुर अंश रहता है. यह रेचक है किन्तु अकेले इसका प्रयोग कम ही होता है (B.P.C., 296).

कै. फिस्टुला से उपयोगी इमारती लकड़ी प्राप्त होती है. यद्यपि वृक्ष यूथी प्रकृति का नहीं है फिर भी यह बड़ी मंश्या में पाया जाता है और इसकी मध्यम प्राप्ति होती ही रहती है. रसकाष्ठ का रंग श्वेत अथवा हल्का मैला श्वेत होता है. अंतःकाष्ठ का रंग पीलाभ-लाल अथवा लालाभ-भूरा तथा गहरे रंग की वारियों सहित होता है. यह भारी (आ.घ., 0.79; भार, 800 किग्रा./घमी.), कम या ज्यादा सीधे दानों वाला तथा स्थूल गठन वाला होता है. इसकी लकड़ी कठिना से सींभती है. हवा में पकाने से सतह के चिटकने, गड्ढे पड़ने और उपड़ने की पूरी संभावना रहती है. जल में पकाने से सबसे निकृष्ट परिणाम प्राप्त हुए हैं. वृक्ष के चारों ओर बलय बनाने से अच्छे परिणाम प्राप्त होते हैं. इससे सतह का चिटकना एवं उपड़ना कम हो जाता है. हरी अवस्था में ही रूपान्तरण से अधिक अच्छे परिणाम प्राप्त हुए हैं और वह बलयन से श्रेष्ठतर है. रसकाष्ठ पर कवक और वेधकों द्वारा आक्रमण होने की पूरी संभावना

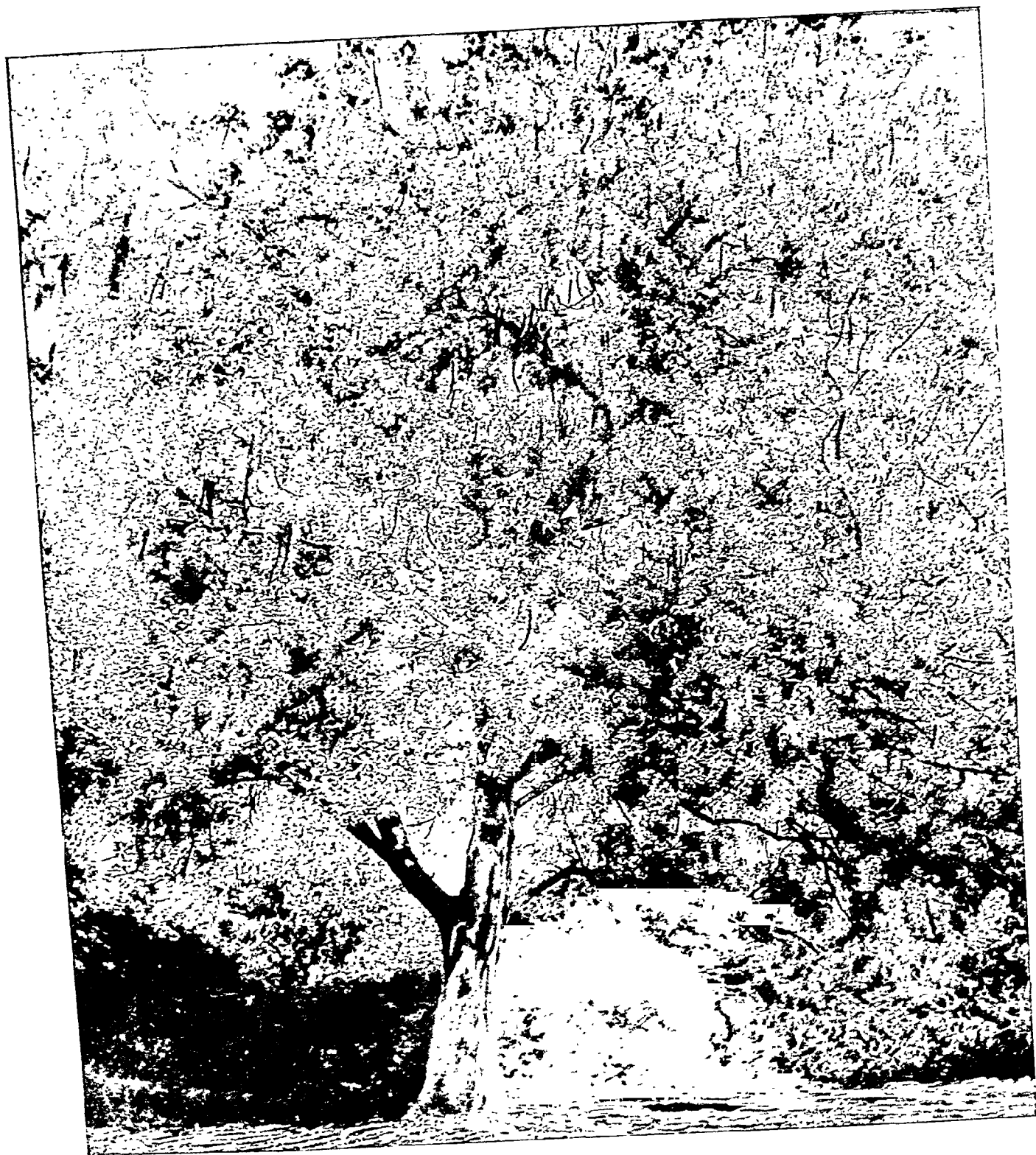

कंसिया फिस्टुला (अमलतास) - पूरी वहार पर

रहती हैं। आवरित एवं अनावरित दोनों ही दशाओं में सारकाष्ठ टिकाऊ है। औजारों के प्रयोग से लकड़ी के उपड़ने की पूरी संभावना रहती है। इस पर अच्छी और स्थायी पालिश चढ़ती है तथा इसको घर तथा पुल के लंबों, घान के मुसलों, पहियों, हलों एवं हथ्यों तथा गाड़ियों के दस्तों के बनाने में प्रयोग किया जाता है। इसे कुल्हाड़ी के हथ्ये, मैती, मुंगरी के सिर तथा इसी प्रकार की अन्य वस्तुओं के निर्माण में, जहाँ शक्ति और चीमड़पन पर अधिक ध्यान दिया जाता है, प्रयोग में लाया जाता है (Pearson & Brown, I, 405; Trotter, 1944, 193).

इसकी जड़ की छाल, बीज तथा पत्तियाँ रेचक हैं परन्तु कदाचित् ही प्रयोग की जाती हैं। जड़ की छाल के निष्कर्ष का परीक्षण किया जा चुका है और इसे ब्लैक वाटर ज्वर के उपचार में कैसिया ट्रियरियात्ता लिक्विडम के स्थान पर सुस्तोप-जनक पाया गया है। जड़ की छाल में टैनिन के अतिरिक्त फ्लोवाफीन और ऑक्सिएन्थाक्विनोन पदार्थ होते हैं जिनमें संभवतः इमोडिन तथा क्राइसोफैनिक अम्ल का मिश्रण होता है (Kanny Lall Dey, 70; Venkatachalam & Ratnagiri-swaran, *Indian med. Gaz.*, 1941, 76, 211).

**कै. स्यामिया लामार्क** *C. siamea* Lam.

ले. - का. सिग्रामेआ

D.E.P., II, 223; Fl. Br. Ind., II, 264.

म. - कासोड; त. - मंजे-कोन्नाइ; ते. और कं. - सीमे तंगणि.

यह पश्चिमी प्रायद्वीप, श्रीलंका, मलय तथा श्याम में पाया जाने वाला पिले फूलों वाला एक वृहत् वृक्ष है। इसे प्रायः वगीचों और वीथियों में रोपा जाता है। इसकी छाल और फल में क्रमशः 2.5-4% तथा 10% टैनिन पाया जाता है (Wehmer, I, 507).

पत्तियों और फलियों में एक विपैला ऐल्कलायड,  $C_{14}H_{19}O_3N$ , पाया जाता है जो सुअरों के लिए घातक है। पत्तियाँ खाद के रूप में प्रयोग की जा सकती हैं। फूलों से तरकारी बनाई जाती है (Burkill, I, 480; Prasad, *Indian For.*, 1944, 70, 5).

काष्ठ में जल, 11.0; लिग्निन, 37.3; पेक्टोस, 15.6; सेल्युलस, 33.8; ऐल्कोहल-बेंजीन निष्कर्ष, 18.2; राख, 0.3; और मैदान, 0.17% पाया जाता है। केन्द्रीय खोखले स्थान में एक सुनहरे रंग का चूर्ण पदार्थ पाया जाता है जिसका रंग हवा में खुला छोड़ने से गहरा हो जाता है। इस पदार्थ का मुख्य अवयव क्राइसोफैनहाइड्रोएन्थ्रान,  $C_{15}H_{12}O_3$ , ग.वि.,  $206^\circ$ , है (Wehmer, I, 507; Wehmer, suppl., 42).

रसकाष्ठ श्वेत तथा अंतःकाष्ठ गहरे भूरे रंग का होता है। काष्ठ के विज्य काट में हल्के और गहरे रंग की धारियाँ दिखलाई पड़ती हैं। स्पर्शी काट में यह गहरे घब्वे, टेही-मेढ़ी पट्टिकाओं के रूप में दिखलाई पड़ते हैं और अलंकृत आकृति उत्पन्न करते हैं। किन्तु सुन्दर काष्ठ अधिक परिमाण में नहीं मिलता है। अंतःकाष्ठ टिकाऊ होता है। ब्रह्मा में इसका प्रयोग हथियारों के मुट्टे, छड़ियों और सुन्दर बनाने में किया जाता है। श्रीलंका में काष्ठ का प्रयोग रेलवे इंजन के ईंधन के रूप में होता है। इसे लकड़ी के सामान तथा पच्चीकारी के लिए अधिक प्रयोग

में लाना होगा। यह जाति लाख के कीटों की परपोषी जातियों में से है (Gamble, 274; Burkill, I, 480).

**कंसिया आवोवेटा** कोलाड (= कै. आवद्यूसा रॉक्सवर्ग सिन. कै. वरमनाई वाडट) डाम सनाय अथवा कण्टी सनाय, तिन्नेवेली सेन्ना का अपमिश्रक है। इसकी पत्तियाँ चौड़ी तथा अर्धमूत्र अंडाकार होती हैं और फलियाँ स्पष्टतः वक्रित होती हैं (Kraemer, 361).

कै. अलाटा लिनिग्रस की पत्तियाँ दाद के उपचार में प्रभावकारी होती हैं। पत्तियों को कुचल कर चूने के रस में मिश्रित करके ग्रस्त अंग पर लेप कर दिया जाता है। पत्तियों और फलों के काढ़े का प्रयोग आन्तरिक रूप से किया जाता है। एकजमा के चट्टों को घोलने में भी इसका प्रयोग होता है। इस पौधे में क्राइसोफैनिक अम्ल पाया जाता है जो पशुओं के लिये विपैला होता है (Kirt. & Basu, II, 871; Burkill, loc. cit.).

कै. सोफेरा लिनिग्रस में कै. ऑक्सोडेण्डेलिस के समान औषधीय गुण पाये जाते हैं। दाद में इसकी पत्तियों का प्रयोग बाह्य रूप से किया जाता है। ऐसा कहा जाता है कि तीव्र स्वसनी-शोथ में पूरे पौधे का काढ़ा लाभदायक होता है। पौधे में इमोडिन और संभवतः क्राइसोफैनिक अम्ल भी पाया जाता है (Kirt. & Basu, II, 864; Wehmer, I, 505).

*Cassia obovata* Collad.; *C. obtusa* Roxb. syn. *C. burmanni* Wight; *C. alata* Linn.; *C. sophera* Linn.

**कंसिया छाल - देखिए सिनामोमम**

**कंसिया लिग्निना - देखिए सिनामोमम**

**कंसो - देखिए अकेशिया**

**कंसोथा लिनिग्रस (लारेसी) CASSYTHA** Linn.

ले. - कास्सिथा

यह परजीवी झाड़ियों की 20 जातियों का वंश है जिसकी प्रकृति अमरवेल के समान है और जो उष्ण देशों में समुद्रों के किनारे-किनारे पाया जाता है।

*Lauraceae*

**कै. फिलीफॉर्मिस लिनिग्रस** *C. filiformis* Linn. अमरवेल

ले. - का. फिलिफोमिस

D.E.P., II, 226; Fl. Br. Ind., V, 188.

सं. - आकाशवल्ली; हिं. - अमरवेलि; वं. - आकाशवेल; म. - अमरवेल; ते. - नुलुतीगा; त. - एहमैकॉट्टन; क. - आकाशवल्ली; मल. - आकाशवल्ली.

यह एक परजीवी, पर्णहीन वेल है जिसका तना, लम्बा, रज्जुवत होता है। यह भारत के अधिकांश भागों में, विशेष रूप से समुद्री तटों के समीप, पायी जाती है। पित्त सन्ध्वी रोगों, मूत्रमार्ग शोथ, दीर्घस्थायी आँव और चर्म रोगों में इस पौधे का प्रयोग किया जाता है। तने से तैयार दवाइयाँ आँख घोलने और चिर स्थायी नामूर की सफाई करने के काम आती हैं। तनों



का चूर्ण करके तिल के तेल के साथ मिलाकर केश औषध के रूप में प्रयोग किया जाता है. कोटनाशी के रूप में इस पौधे का प्रयोग वर्णित है. पौधे के मेथिल ऐल्कोहल निष्कर्ष से इन्सुलायड पृथक् किया गया है. पौधे में लारोटेटैनीन;  $C_{19}H_{21}O_4N.H_2O$ , नामक ऐल्कलायड पाया गया है जिससे संकुचन होता है और अधिक मात्रा होने पर मृत्यु भी हो सकती है (Kirt. & Basu, III, 2163; Chopra, 473; Burkill, I, 485; Chopra & Badhwar, *Indian J. agric. Sci.*, 1940, 10, 37, *Chem. Abstr.*, 1941, 35, 1381; Wehmer, suppl., 43; Burkill, loc. cit.).

### कैसिमिरोआ लेव और लेक्स (रूटेसी) CASIMIROA Llave & Lex

ले. - कासिमिरोआ

मध्य अमेरिका में पाई जाने वाली सदाहरित झाड़ियों और वृक्षों का एक वंश है जिसमें 5 जातियाँ सम्मिलित हैं. कै. एडुलिस लेव और लेक्स (श्वेत सपोता या कोचिल सपोते) से खाद्य फल मिलते हैं और यदा-कदा यह भारतीय उद्यानों में देखा जाता है. वैसे यह स्पष्टतः उपोष्णीय है और मध्यवर्ती अमेरिका में 1,500-1,800 मी. की ऊँचाई पर उगता है. यह मध्यम आकार का सीधा या फूलने वाला वृक्ष है जिसकी पत्तियाँ हस्ताकार, संयुक्त एवं फल धानी रंग के, नारंगी के आकार के होते हैं. फलों का छिलका पतला और गूदा पीलापन लिए, मीठी या कड़वी मिठास या मुरस से युक्त होता है. इसकी पत्तियाँ अतिसार में औषध रूप तथा कृमिहर के रूप में प्रयुक्त होती हैं. इसके बीजों में दो ऐल्कलायड, कैसिमिरॉइन  $C_{22}H_{14}O_6N_2(OMe)_2$ , ग.वि., 196-97°; और कैसिमिरॉइडीन  $C_{17}H_{24}O_5N_2$ , ग.वि., 222-23°,[ $\alpha_D$ ], -36.5° पाये गए हैं और दोनों ही कायिकीय दृष्टि से अक्रिय हैं (Henry, 772; U.S.D., 1387).  
*Rutaceae*; *C. edulis* Llave & Lex

### कैस्टानाप्सिस स्पाख (फैगेसी) CASTANOPSIS Spach

ले. - कास्टानोप्सिस

यह एक सदाहरित वृक्षों का वंश है जिसमें लगभग तीस जातियाँ सम्मिलित हैं. इनमें से अधिकतर केवल दक्षिण-पूर्वी एशिया में ही पायी जाती हैं. एक दर्जन भारतीय जातियों में से केवल 3 आर्थिक महत्व की हैं.  
*Fagaceae*

### कै. इण्डिका ए. द कन्दोल C. indica A. DC.

इण्डियन चेस्टनट

ले. - का. इण्डिका

D.E.P., II, 228; Fl. Br. Ind., V, 620; *Ann. R. bot. Gdn, Calcutta*, 1889, 2, Pl. 83.

यह एक मँभोला या बड़ा वृक्ष है जिसके फल खाए जाते हैं. यह हिमालय में नेपाल से पूरव की ओर, खासी पहाड़ियों एवं

पूर्वी बंगाल, चटगाँव तथा ऊपरी ब्रह्मा की पहाड़ियों में पाया जाता है. इसकी लकड़ी (आ.घ., 0.62; भार, 640 किग्रा./घमी.) का रंग घूसर-पीले से घूसरी-भूरे तक होता है. यह कई वातों में कै. हिस्ट्रक्स की लकड़ी के समान है. पालिश के बाद लकड़ी सुन्दर तथा चमकीली चित्तीदार दिखाई देती है. इसका प्रयोग निर्माण-कार्य तथा शिगिलों में किया जाता है.

छाल में 6-12% और पत्तियों में 10% टैनिन पाया जाता है. असम में इसकी पत्तियाँ बीड़ियों पर लपेटने के काम आती हैं (Badhwar *et al.*, loc. cit.; Jagdamba Prasad, *Indian For. Leaflet*, No. 60, 1943, 4).

### कै. ट्रिबुलायडीज ए. द कन्दोल C. tribuloides A. DC.

ले. - का. ट्रिबूलोइडेस

D.E.P., II, 228; Fl. Br. Ind., V, 622; *Ann. R. bot. Gdn, Calcutta*, 1889, 2, Pl. 94.

यह एक मध्यम आकार का वृक्ष है जिसके फल खाए जाते हैं. यह गंगा के पूर्व की ओर हिमालय में तथा पूर्वी बंगाल, असम और ब्रह्मा की पहाड़ियों में भी पाया जाता है. इसकी छाल में 6-14% टैनिन होता है. इस जाति की ब्रह्मा में उगने वाली किस्म के तने की छाल में 19% तक टैनिन पाया गया है (Badhwar *et al.*, loc. cit.).

### कै. हिस्ट्रक्स ए. द कन्दोल सिन. कै. हफेसेन्स हुकर पुल और थॉमसन C. hystrix A. DC.

ले. - का. इस्ट्रक्स

D.E.P., II, 228; Fl. Br. Ind., V, 620; *Ann. R. bot. Gdn, Calcutta*, 1889, 2, Pl. 84.

नेपाल - कटुस, डालने कटुस; असम - हिगोरी.

यह एक बड़ा वृक्ष है जो उत्तरी हिमालय, खासी की पहाड़ियों एवं ब्रह्मा की पहाड़ियों में बहुतायत से मिलता है. इसमें अच्छी गंध वाले छोटे-छोटे खाद्य नट लगते हैं.

ताजी लकड़ी श्वेत और चमकीली होती है किन्तु पुरानी पड़ने पर इसका रंग हल्के घूसर से घूसरी-भूरा हो जाता है. यह मध्यम भारी (आ.घ., 0.66; भार, 672 किग्रा./घमी.), मजबूत एवं टिकाऊ है लेकिन इसकी सतह और किनारे चिटख सकते हैं तथा इस पर कीटों का आक्रमण हो सकता है. इसकी चौरना सहज है. इस पर रंदा चलाकर अच्छा रूप दिया जा सकता है. इमारती लकड़ी के रूप में सागौन के संगत गुणों से तुलना करने पर निम्नांकित प्रतिशत आँकड़े प्राप्त होते हैं: भार, 90; कड़ी के रूप में सामर्थ्य, 75; कड़ी के रूप में दृढ़ता, 90; खम्भे के रूप में उपयुक्तता, 75; प्रघात प्रतिरोध क्षमता, 85; आकार धारण क्षमता, 55; अपरूपण, 90; दृढ़ता, 75. पहाड़ी जनपदों में निर्माण-कार्य के लिए यह उपयोगी लकड़ी है. इसका प्रयोग बहुधा शिगिल, गाड़ियों के गेपट, घुरे, नाभि, खंभे तथा हल के निर्माण में होता है. परिरक्षकों से उपचारित करने के बाद इसे रेलवे स्लीपरों के निर्माण में भी प्रयुक्त किया जा सकता है. असम और बंगाल से मध्यम संभरण प्राप्त होता है (Trotter, 1944, 240).

छाल में 11-13% तथा पत्तियों में 12% टैनिन पाया जाता है. टैनिन निष्कर्षों के उत्पादन के लिए कै. हिस्ट्रिक्स और कैस्टानाप्सिस की अन्य भारतीय जातियों की लकड़ी और छाल आगोजनक उत्पाद है (Badhwar et al., Indian For. Leaflet., No. 72, 1944, 7).

कै. आरगाइरोफिला किंग एक्म टुकर पुत्र ब्रह्मा में पाई जाने वाली जाति है. इनके तने की छाल में 18.2% टैनिन होता है. कै. ट्रिवुलायडीज की लकड़ी की भाँति इसमें भी अधिक मात्रा में टैनिन पाया जाता है. यह लकड़ी चैस्टनट निष्कर्ष के लिए यूरोप से मँगाये गए कच्चे माल की अपेक्षा उत्तम है (लकड़ी: भार, 592 किग्रा./घर्मी.) वृक्ष रंग की होती है किन्तु खुला छोड़ देने पर रंग भूरा हो जाता है. यह मध्यम कठोर तथा भारी होती है. इनको तन्तों एवं जिगिल के लिए प्रयोग में लाते हैं (Pilgrim, Indian For. Rec., 1923-24, 10, 263).  
C. argyrophylla King ex Hook. f., C. rufescens Hook. f. & Thoms; *Castanopsis*

### कैस्टानिया मिलर (फैगोसी) CASTANEA Mill.

ले. - कास्टानेआ

यह पर्णपाती वृक्षों की 10 जातियों का एक वंश है जो उत्तरी नमगीतोष्ण कटिबंध में पाया जाता है. कुछ जातियों से खाद्य नट प्राप्त होते हैं और कुछ औषधीय हैं.  
Fagaceae

### कै. सटाइवा मिलर सिन. कै. बलगैरिस लामार्क

C. sativa Mill.

स्वीट चैस्टनट

ले. - का. साटिवा

D.E.P., II, 227.

यह पश्चिमी एशिया, यूरोप और उत्तरी अफ्रीका का मूलवासी है. यह जाति हिमालय के कई भागों (विशेषतया पंजाब, उत्तर पश्चिमी सीमा प्रान्त और दार्जिलिंग) और खासी पहाड़ियों में उगाई जाती है. प्राकृतिक रूप में इसकी ऊँचाई 15-24 मी. तक होती है किन्तु भारत में इसकी इतनी ऊँचाई नहीं देखी गई. इनके नट के भीतर एक खाद्य गिरी होती है जो एक पतली, चॉमड और कपाय त्वचा में बन्द रहती है और उपर में एक कँटीली प्वालिका से घिरी होती है. कै. सटाइवा की कई किस्में हैं जिनकी गिरी के गुणों में अममानता पाई जाती है. भारत में उगाई गई किस्में यूरोप में उगाई जाने वाली किस्मों की अपेक्षा निम्न स्तर की हैं.

गिरी और उनका आटा खाने के काम आते हैं. गिरी के विश्लेषण में निम्नांकित मान प्राप्त हुए: जल, 29.34, स्टार्च तथा अन्य पॉलीसैकराइड, 32.64; स्वयंम, 21.6, प्रोटीन, 10.9; वसा, 1.84; तथा राख, 2.25%. आटे के विश्लेषण में जल, 13; प्रोटीन, 8.1; वसा, 3.62, नाइट्रोजनरहित निष्कर्ष, 73.2; नेलुलॉस, 2.1, तथा राख, 2.05% प्राप्त हुए (Wehmer, I, 215).

चैस्टनट की पत्तियाँ बलवर्धक, कपाय एवं खाँसी और श्वसन अंगों की अन्य उत्तेजनाओं में प्रभावकारी है. इनकी जलीय काढ़े के रूप में प्रयुक्त किया जाता है. पत्तियों में आर्द्रता, 46.0; प्रोटीन, 8.0; ईथर निष्कर्ष, 8.1; अशोषित तन्तु, 18.5; नाइट्रोजनरहित निष्कर्ष, 60.9; और राख, 4.4% होते हैं (Jt Publ. imp. agric. Bur., No. 10, 1947, 198).

उनकी पत्तियों, काष्ठ तथा छाल में टैनिन पाया जाता है किन्तु चर्मशोधन-उद्योग तथा व्यापारिक चैस्टनट निष्कर्ष बनाने में केवल काष्ठ ही उपयोगी है. निष्कर्ष को बड़ी मात्रा में उत्पादन करने वाले प्रमुख देश फ्रांस, इटली तथा संयुक्त राज्य अमेरिका है. व्यापारिक द्रव निष्कर्षों में 29-49% टैनिन रहता है जबकि ठोस निष्कर्षों में 56-76% (Bull. imp. Inst., Lond., 1927, 25, 387).

लकड़ी (भार, 592-864 किग्रा./घर्मी.) का प्रयोग फर्नीचर और पीपे की पटरियों के बनाने में किया जाता है. यह नभी प्रकार के निर्माण-कार्यों में टिकाऊ है और कीट एवं फफूँद के आक्रमण को सहन कर लेता है.

कैस्टेनिया की कुछ अमेरिकी जातियों की काष्ठ-सुगदी कागज तथा रेयन के उत्पादन के लिए उपयुक्त है (For. Abstr., 1947, 8, 411).

C. vulgaris Lam.

### कैस्टानोस्परमम ए. कनिघम (लेग्युमिनोसी)

CASTANOSPERMUM A. Cunn.

ले. - कास्टानोस्परमम

D.E.P., II, 229.

यह ऑस्ट्रेलिया और न्यू-ज़ीलैण्डिया में पाए जाने वाले वृक्षों की दो जातियों का वंश है

कै. आस्ट्रेल ए. कनिघम (मॉरेटन वे चैस्टनट, ब्लैक बीन), एक ऊँचा सदाहरित वृक्ष है जिसकी पत्तियाँ घनी होती हैं. यह भारत और श्रीलंका के अनेक भागों में सामान्यतः छायादार वृक्ष के रूप में उगाया जाता है. फलियाँ 20-22.5 सेमी लम्बी, काले और गोल बीजों से पूर्ण होती हैं बीज कपाय होते हैं परन्तु इन्हें भूनकर खाया जा सकता है. भुने बीजों का स्वाद चैस्टनट की तरह होता है. बीजों में स्टार्च अधिक मात्रा में पाया जाता है और न्यू माउथ वेल्थ में यह स्टार्च व्यापारिक स्तर पर निष्कर्षित किया जाता है. कच्चे बीज पशुओं के लिए विषैले होते हैं जिनसे तीव्र जठगन्धशय हो जाना है परन्तु पके बीज निर्दोष होते हैं पत्तियाँ भी पशुओं के लिए विषैली हैं. पत्तियों में एक नैपॉनिन होने की सूचना है (Chem. Abstr., 1939, 33, 3424, Burkill, I, 489).

इसकी लकड़ी अत्यन्त आकर्षक होती है, जिसमें जंतु हरित से लेकर भूरे रंग के विभिन्न ढेड होते हैं, और गहरे रंग की आड़ी बारिया पट्टी होती है जो प्रायः मुन्दरना के नाथ चित्तियाँ बनाती है. यह कठोर, टिकाऊ एवं भारी (भार, 768 किग्रा./घर्मी.) होती है तथा उनका श्रुत्करण कठिन होता है. इसका प्रयोग चॉमड, फर्नीचर, कैबिनेट कार्य तथा मजावट में किया

जाता है. इस पर दीमकों का आक्रमण नहीं होता. यह विद्युत धारा का अतिशय प्रतिरोध करती है जो बहुत-सी कैबिनेट लकड़ियों की अपेक्षा लगभग सौ गुना अधिक होता है (Howard, 79).

*Leguminosae; C. australe* A. Cunn.

**कैस्टिला सेर्वाण्टिस (कैस्टिलोजा सेर्वाण्टिस) (अर्टिकेसी)**  
CASTILLA Cerv.

ले. - कास्टिल्ला

यह मध्य अमेरिका में पाई जाने वाली, 10-12 जातियों का एक छोटा-सा वंश है. असम, तमिलनाडु, मैसूर और श्रीलंका में कै. एलास्टिका सेर्वाण्टिस को, जिससे खड़ प्राप्त होती है, प्रचलित करने का प्रयत्न किया गया किन्तु कोई सफलता नहीं मिल पाई.

*Castilloa* Cerv.; *Urticaceae*

**कै. एलास्टिका सेर्वाण्टिस** *C. elastica* Cerv.

यूल ट्री, पनामा खर वृक्ष

ले. - का. एलास्टिका

D.E.P., II, 229.

यह एक ऊँचा वृक्ष है जो अपने मूल स्थान में 54 मी. ऊँचा और घेरे में 4-5 मी. हो जाता है. यह वृक्ष निम्न अथवा मध्यम ऊँचाइयों पर, 450 मी. तक अच्छी जल-निकास वाली और उर्वर बलुई दुमटों में तथा जलधाराओं के तटों पर सबसे अच्छा बढ़ता है. ये पौधे वीजों से अथवा आयातित पौधों से उगाये जा सकते हैं. इसकी वृद्धि के लिए आवश्यक है कि वर्षा 2,000-3,000 मिमी. हो और ताप औसतन 25-29° रहे और 16° से नीचे न जाए (Trecup, III, 892).

इस वृक्ष से खर निकाली जाती है. जब वृक्ष 8-10 वर्ष पुराने हो जाते हैं तो दूध निकालना आरम्भ किया जाता है और वर्ष में 2-3 बार निकाला जाता है. इसके तने पर तिरछे कीरे बना दिए जाते हैं जिनमें से दूध बहता है और इकट्ठा किया जा सकता है. अधिकतर वृक्ष को गिरा लिया जाता है और थोड़ी-थोड़ी दूर पर तने में बलय बनाकर दूध निकाल लिया जाता है. दूसरी विधि से प्रति वृक्ष 11-25-31-50 किग्रा. खर प्राप्त होती है (Whaley, *Econ. Bot.*, 1948, 2, 209).

यह खर दूध (आ.घ., 1-006-1-016; पी-एच, 4-5-6-0) 2-3 सप्ताह तक खुले बर्तन में रखा जा सकता है. दूध के स्कंदन के लिए उसमें कैल्शियमक्लोराइड का रस मिलाया जाता है. दूध आरम्भ में अम्लीय होता है और उदासीनीकरण के बाद किसी अम्ल द्वारा स्कंदित किया जा सकता है. क्षारीय स्कंदक भी प्रयुक्त किए जा सकते हैं. जब क्षीर में गर्म पानी मिलाया जाता है तो खर पृथक् हो जाती है और सतह पर तिर आती है. स्कंद को गुंध कर टिकिया बनाई और सुखाई जा सकती है अथवा उसे 'हीविया खर' के समान चद्दरों में परिवर्तित किया जा सकता है. यह माल स्वायल (पार्येनियम अजॅण्टेम) अथवा क्रिप्टोस्टेजिया से प्राप्त खरों में बढ़िया

समझा जाता है. जान पड़ता है कि कैस्टिला की खर 'हीविया खर' के स्थान पर स्वीकार की जा सकती है (*Chem. Abstr.*, 1945, 39, 4251; 1946, 40, 1344; Blair & Ford, *Industr. Engng Chem.*, 1945, 37, 760).

कैस्टिला दूध में सूखे आधार पर कूचुक, 86.4; रेजिन, 12.5; प्रोटीन, 0.9; तथा राख, 0.2% होती है. इसमें सिरोटिक, क्लोरोजेनिक और टैनिक अम्ल, शर्कराएँ, मोम और एक ग्लाइकोसाइड पाया जाता है (Budhiraja & Beri, *Indian For. Leaf.*, No. 70, 1944, 3; Wehmer, I, 245). *Calonyction aculeatum; Parthenium argentatum* Gray; *Cryptostegia*

**कोजिया रॉक्सवर्ग (वर्बेनेसी)** CONGEA Roxb.

ले. - कोजिया

D.E.P., II, 517; Fl. Br. Ind., IV, 602.

यह विशाल आरोही झाड़ियों की लगभग 7 जातियों का वंश है, जो ब्रह्मा और मलाया में पाया जाता है. को. टोमेण्डोसा रॉक्सवर्ग वैर. ऐज़ूरिया (को. ऐज़ूरिया वालिश) पर पीताभ घूमिल लाल फूल आते हैं और यह भारत में उद्यानी वृक्ष के रूप में लोकप्रिय है. इसका प्रवर्धन कलमों से किया जाता है. इस पौधे को वाड़ लगाई जा सकती है.

*Verbenaceae; C. tomentosa* Roxb. var. *azurea*

**कोइक्स लिनिअस (ग्रैमिनी)** COIX Linn.

ले. - कोइक्स

यह बहुवर्षीय तथा एकवर्षीय ऊँची घासों की 9 जातियों का वंश है जो उष्णकटिबन्धी एशिया में पाया जाता है. कुछ जातियों का वर्गीकरण संदिग्ध है. को. लाक्राइमा-जोबी सबसे महत्वपूर्ण जाति है और अपने चमकदार, नासपाती जैसे फलों के लिए जो सजावट तथा खाने के काम आते हैं, उगाई जाती है. *Gramineae*

**को. एक्वेटिका रॉक्सवर्ग** *C. aquatica* Roxb.

ले. - को. अकुआटिका

D.E.P., II, 491; C.P., 392; Fl. Br. Ind., VII, 100.

इस जाति का ज्ञान अथूरा है. इसे को. जाइगैण्टिया या को. लाक्राइमा-जोबी की एक किस्म माना जाता है. यह बंगाल की छिछली भीलों में जंगली तौर से खरपतवार के रूप में मिलती है जिसकी लम्बाई 6 मी. किन्तु कभी-कभी 30 मी. तक पहुँच जाती है. इसको चारे के लिए ऐसी दलदली भूमि में उगाया जा सकता है जहाँ से पानी सरलता से न निकलता हो किन्तु वह पानी रोपे गये धान की फसल के लिये पर्याप्त न हो. प्रति वर्ष चारे की उपज 33-2 टन प्रति हेक्टर बतलाई गई है (Datta & Gossip, *Agric. Live-Stk India*, 1931, I, 266).

को. जाइगैण्टिया कोएनिग एक्स रॉक्सवर्ग *C. gigantea*  
Koenig ex Roxb. वाइल्ड एंडले

ले. - को. जिगाण्टेआ

D.E.P., II, 491; C.P., 392; Fl. Br. Ind., VII, 100.

वं. - दांग गुरगुर.

यह 0.9-3 मी. ऊँची, सहिष्णु, सीबो एकवर्षी या बहुवर्षी घास है जो भारत, ब्रह्मा और श्रीलंका के दलदली क्षेत्रों में पायी जाती है. यह श्रीलंका के घान के खेतों में कष्टकर अपतृण के रूप में बताई जाती है. इसका दाना हल्के, भूरे या चाकलेटी रंग के कड़े चमकदार छिलके में रहता है. इसके फल मालायें, मनके के परदे, सजावटी डोलचियाँ तथा वस्ते बनाने में उपयोगी पाये गये हैं. दानों को छिलकों से अलग करके मुगियों को छिलाया जा सकता है (De Soyza, *Trop. Agriculturist*, 1937, 88, 208).

को. लाक्राइमा-जोवी लिनियस सिन. को. लाक्राइमा  
लिनियस *C. lacryma-jobi* Linn. एंडले, जोव के आंसू

ले. - को. लाक्राइमा-जोवी

D.E.P., II, 492; C.P., 392; Fl. Br. Ind., VII, 100.

सं. - जार्गडी; हि. - संक्रू; वं. - गुरगुर; म. - रनमकई; त. - नेलपवलम.

खासी पहाड़ी - सोहरियु.

यह ऊँची सीबो, एकवर्षी घास है जो 0.9-1.8 मी. ऊँची और चौड़ी पत्तियों वाली होती है. यह उभय-लिंगाश्रयी है और इसमें बड़े चमकदार नामपाती जैसे फल लगते हैं जो आंसू की बूंदों के समान प्रतीत होते हैं. इसके दाने चावल की भाँति श्वेत अथवा हल्के भूरे रंग के होते हैं.

यह पौधा दक्षिण पूर्वी एशिया का मूलवासी है और संसार के उष्णकटिबंधीय तथा उपोष्णकटिबंधी क्षेत्रों में मिलता है. उष्णकटिबंध में, विशेषतः फिलिपीन्स में इसकी खेती सहायक पाच फसल के रूप में की जाती है. भारत में यह मैदानों तथा पर्वतीय ढालों पर 1,500 मी. की ऊँचाई तक पाया जाता है. इसकी आदतों तथा लक्षणों में उल्लेखनीय विषमता पायी जाती है; अनेक प्रजातियों में आकार, रंग, आकृति तथा फलों के बाहरी जाले की कठोरता को मात्रा में काफी भिन्नता पाई जाती है. इनमें से अधिक महत्वपूर्ण प्रजातियाँ निम्नांकित हैं:

(1) वैर. स्टेनोकार्पा स्टेफ एक्स हुकर पुत्र जिसके लंबोतरे फल लगभग 19 मिमी. लम्बे होते हैं; (2) वैर. मोनिलिफेरा वाट जिसके चिपटे, गोलाकार फल कृत्रिम मनकों के समान होते हैं; (3) वैर. मायूयेन स्टेफ एक्स हुकर पुत्र जिसके नामपाती जैसे फल आकार और रंग में विविचता लिए होते हैं. अन्तिम किस्म के दो प्रकार हैं: एक तो जंगली, जिसके कड़े चिकने फल होते हैं तथा दूसरी कृष्ट, जिसके फल अथवा, पतले छिलके वाले कम या ज्यादा गहरी लालीवाले होते हैं जिनका रंग ब्रडिया जैसे श्वेत से लेकर पीले या भूरे रंग का होता है. जंगली किस्मों के फल चिकने तथा चमकीले आवरणों वाले होते हैं जिनके रंग



चित्र 77 - कोइवस लाक्राइमा-जोवी

बूसर, नीलाम बूसर; भूरे या श्याम होते हैं (Burkill, I, 630; Vallaeys, *Bull. agric. Congo belge*, 1948, 39, 247).

एंडले की खेती फिलिपीन्स, हिन्द-चीन, श्याम तथा ब्रह्मा में बहुतायत से तथा श्रीलंका में कुछ-कुछ होती है. यह ऊँची अच्छी जल-निकास वाली भूमियों पर पनपती है. इसकी खेती सरल है. मानसून के दिनों में एक हेक्टर में 6-10 किग्रा. बीज बोये जाते हैं. अच्छी पैदावर के लिए पौधों को आरम्भ में पर्याप्त वर्षा तथा दाना पड़ते समय सूखा मौसम चाहिए, प्रचुर मात्रा में कार्बनिक खाद देने से पौधों की विशेष लाभ होता है. बीने के 4-5 मास पश्चात् फसल को जड़ से काट कर दाना और भूसी अलग कर लेते हैं. एंडले रोगमुक्त होता है परन्तु चूहाँ और तोतों से खेती को काफी हानि पहुँचती है. स्मट या कंड इस खेती को हानि पहुँचा सकते हैं. विभिन्न देशों में भिन्न-भिन्न उपज बतलाई जाती है. फिलिपीन्स तथा श्रीलंका में भूसी सहित, क्रमशः 3,000 किग्रा. तथा 1,400-1,750 किग्रा. प्रति हेक्टर उपज होती है. भूसी से इन देशों में क्रमशः 30-40 तथा 70 प्रतिशत की हानि हो जाती है. ऐसी विविचता का कारण कदाचित् दोनों देशों में उगाये जाने

वाले विभेदों में अन्तर है (*Trop. Agriculturist*, 1939, 93, 352; *Pieris*, *ibid.*, 1937, 89, 160; *Bull. imp. Inst., Lond.*, 1940, 38, 182).

फल नासपाती जैसे, लगभग 6 मिमी. लम्बे होते हैं जिनके ऊपर सिलिकायुक्त आवरण रहता है जिसका भार फल के भार का 30-70% तक होता है. दाने श्वेत, पीले तथा बैंगनी होते हैं, श्रीलंका में उगाई गई तीन किस्मों के भूसी रहित दानों के विश्लेषण मान परास इस प्रकार थे: आर्द्रता, 10.1-11.3; प्रोटीन, 10.3-12.1; कार्बोहाइड्रेट, 72.7-74.3; ईथर निष्कर्ष, 3.1-3.8; रेशे, 0.29-0.32; खनिज पदार्थ, 0.70-0.99; कैल्सियम, 0.005-0.006. फॉस्फोरस, 0.3-0.5%. प्रोटीन तथा वसा की मात्रा ऐडले में अन्य अनाजों की तुलना में बढ़कर है परन्तु खनिज की मात्रा कम है. इसी प्रकार फॉस्फोरस की मात्रा अधिक है किन्तु कैल्सियम की कम है. चावल की भांति इसमें भी रेशे कम होते हैं. दानों से कोइसिन नामक एक प्रोलैमीन पृथक् किया गया है जिसमें प्रचुर ल्यूसीन तथा ग्लुटेमिक अम्ल पाये जाते हैं (*Joachim et al., Trop. Agriculturist*, 1939, 93, 336; *Bull. imp. Inst., Lond.*, *loc. cit.*).

फिलिपीन्स में ऐडले के दानों को चक्की में पीस कर आटा बनाने तथा रोटी बनाने के प्रयोग किए गये जिससे जात हुआ कि यह आटा रोटी बनाने के लिए उत्तम होता है, यदि साथ में गेहूँ का आटा मिला लिया जाए. इसके दाने चावल के स्थान पर प्रयुक्त हो सकते हैं और वसा तथा प्रोटीन की मात्रा अधिक होने से यह अधिक स्वास्थ्यप्रद है. उन सभी व्यंजनों में इसका उपयोग किया जा सकता है जहाँ चावल की आवश्यकता पड़ती है और इसमें वैसा ही स्वाद रहता है. जापान में तो दानों से मदिरा बनाई जाती है. नागा जाति के लोग इससे हल्की 'दजू' नामक मदिरा तैयार करते हैं. भूसी निकालने के बाद फलों को मुर्गी के दानों के रूप में प्रयुक्त किया जा सकता है (*Burkill, loc. cit.; Bull. imp. Inst., Lond. loc. cit.; French, E. Afr. agric. J., 1945, 10, 152*).

फलों का उपयोग चिकित्सा में टिक्कर या काढे के रूप में श्वास नलिका की रुकावट या मृत बाहिनी नालियों की सूजन में होता है. जंगली किस्मों, वैर. *स्टेनोकार्पा* तथा वैर. *मोनिलिफेरा* के फलों से गले के माले, मनकों-जैसे परदे तथा पूजा की माला आदि बनाये जाते हैं. पत्तियाँ मवेशी, घोड़े तथा हाथी के चारे के लिए उपयोगी पाई गई हैं. इसे गड्डों में भरकर साइलेज बनाया जा सकता है. सूखी पत्तियाँ और डंठल भोंपड़े छाने के लिए काम आ सकते हैं (*U.S.D., 1493; Bor, Indian For. Rec., N.S., Bot., 1941, 2, 99*).  
var. *stenocarpa* Stapf; var. *monilifera* Watt; var. *mayuen* Stapf ex Hook. f.

कोऊसो - देखिए हाजेनिया

कोकम - देखिए गार्सीनिया

कोका - देखिए एरिथ्राक्सायलम

## कोकिया राँथ (कीनोपोडिएसी) KOCHIA Roth

ले. - कोचिआ

यह एक दीर्घ रोमी या रोमिल नीची झाड़ियों या वृष्टियों का वंश है जो मध्य और दक्षिण यूरोप, अतीवण एशिया, उत्तरी और दक्षिणी अफ्रीका, ऑस्ट्रेलिया और उत्तरी पश्चिमी अमेरिका में फैला हुआ है. इसकी तीन जातियाँ भारत में पाई जाती हैं.  
*Chenopodiaceae*

### को. इण्डिका वाइट *K. indica* Wight

ले. - को. इंडिका

*D.E.P., IV, 567; Fl. Br. Ind., V, 11.*

पंजाब - कारो-रो, बुई, बुई-छोटी.

यह सीधा, मृदु रोमिल वार्षिक पौधा है जिसमें आवार से मिलती विसरित शाखायें और रेखाकार आयताकार पत्तियाँ होती हैं. यह दिल्ली से पश्चिम की ओर उत्तरी-पश्चिमी भारत में दिल्ली और डेकन प्रायद्वीप में कोयम्बतूर जिले की लवणीय भूमियों में पाया जाता है.

यह पौधा एक सामान्य अपतृण है जो कभी-कभी, विशेष रूप से पंजाब की सिंचित लवणीय भूमियों में दुखदाई है. यह



चित्र 78 - कोकिया इण्डिका

नहर के किनारों, सड़कों के किनारों, आदि में मिलता है। इनका बीजों से प्रवर्धन होता है और यह तेजी से बढ़ता है। राइ-जोबेटोनिया जाति के कारण इनमें म्लानि रोग उत्पन्न होता है (Sabnis, *J. Bombay nat. Hist. Soc.*, 1940-41, 42, 558; Das Gupta & Sharma, *Proc. Indian Sci. Congr.*, 1954, pt III, 127).

को. इण्डिका मिन के मरुस्थली क्षेत्रों में अच्छी प्रकार बढ़ता है जहाँ यह संयोगवश भारत से प्रविष्ट हो गया था और यह ऊँटों का चारा है; यह कर्मी-कभी गयान हो जाता है जो सम्भवतः मुख्य प्ररोह के चरे जाने या उस पर जानवरों के चलने के कारण हो जाता है। अफ्रीका के मरुस्थलों में अच्छी तरह उपजने के कारण इसका परीक्षण राजस्थान के मरुस्थली क्षेत्रों में भी किया जा सकता है, जो उन्हीं अक्षांशों के बीच स्थित हैं [Chatterjee, *Indian Fmg, N.S.*, 1953-54, 3(2), 20; Thoday, *Kew Bull.*, 1956, 161].

इसे ऊँट, मवेशी और खच्चर रुत्रि से खाते हैं। मुखां पीघा ईघन के काम आता है। दुर्वल और अस्वस्थ हृदयों के लिए यह पीघा उद्योग के रूप में प्रयुक्त बताया जाता है (Chatterjee, loc. cit.; Kirt. & Basu, III, 2080).

को. प्रोस्ट्रेटा थ्रेडर एक बड़े रोशों वाली, नीची झाड़ी है। यह बूड़ और काष्ठमय प्रकंद, पतली, नीची या फैलती हुई शाखाओं और चपटी रेखाकार पत्तियों से युक्त होती है। यह पीघा पश्चिमी हिमालय, कुनावर और जानकार के सूखे क्षेत्रों, पश्चिमी तिरुवत में 3,000-4,200 मी. की ऊँचाई तक पाया जाता है। यह हल्की चैस्टनट भूमि पर, जो अर्ध-मरु-भूमियों और मरुभूमियों की विधिष्ठता है, और सोवियत रूस में आर्टिमिलिया के साथ-साथ पाया जाता है और वसंत, ग्रीष्म और गर्द ऋतुओं में चारा प्रदान करता है। पीघे के विश्लेषण से निर्मांकित मान (गुष्क आचार पर) प्राप्त हुए हैं: अपरिष्कृत प्रोटीन, 9-8; ईयर निष्कर्ष, 3-0; अपरिष्कृत तंतु, 35-3; और नाइट्रोजनरहित निष्कर्ष, 39-2%; पचनीय पोषक: अपरिष्कृत प्रोटीन, 4-1; और स्टार्च-नृत्यांक, 16-0%। इसमें ऐस्कार्बिक अम्ल होता है (Sabnis, loc. cit.; *Jt Publ. imp. agric. Bur.*, 1947, No. 10, 129, 140, 204, 224; *Chem. Abstr.*, 1954, 48, 12242).

को. स्कोपेरिया थ्रेडर 90-150 सेंमी. ऊँची खड़ी शाखाओं वाली वृद्धी है जो उत्तरी-पश्चिमी भारत में पाई जाती है। कहा गया है कि इसे पशु खाते हैं। कनाडा में किये गये परीक्षण द्वारा प्रति हेक्टर 7-7-12-5 टन गुष्क पदार्थ की वाषिक उपज प्राप्त की जा सकती है। ताजे कटे पीघों के विश्लेषण से निर्मांकित मान प्राप्त हुए हैं: गुष्क पदार्थ, 86-9; अपरिष्कृत प्रोटीन, 18-7; ईयर निष्कर्ष, 2-1; अपरिष्कृत तंतु, 17-1; नाइट्रोजनरहित निष्कर्ष, 32-3; और कुल राख, 16-7%; कैरोटीन, 42 मिग्रा./किया। पचनीय पोषक (गुष्क आचार पर): अपरिष्कृत प्रोटीन, 18; और कुल पोषक, 57%। यह पीघा अनावृष्टि और टिड्डियों का प्रतिरोधी है, इसमें प्रोटीन और कार्बोहाइड्रेट अधिक पाये जाते हैं और इसमें अच्छी कोटि की गुष्क घान और साइलेज मिलते हैं। प्रोई पीघों (लगभग 90 सेंमी. ऊँचे) में मुख्य तना कठोर और काष्ठमय हो जाता है जिनसे यह सूखे चारे की फसल के

लिए कम उपयुक्त होता है (Bell et al., *Sci. Agric.*, 1952, 32, 463).

कर्मी-कभी इस पीघे से भाड़ बनाने जाते हैं। चीन में यह शीघ्र के काम आता है। फल और पत्तियाँ कार्बोडायनिक और मूत्रल गुण वाली कही जाती हैं। पत्तियों और बीजों में संपोषित होता है (Neal, 284; Roi, 120; Kirt. & Basu, III, 2081; Wehmer, I, 287).

को. स्कोपेरिया की एक किस्म, जो को. ट्रिकोफाइला वास (ग्रीष्म सरो, फायर वृद्ध) के नाम से जानी जाती है, उद्यानों में अपनी घनी, गोलाकार या पिरमिडी प्रकृति, पतली, मुई जैसी पत्तियों के कारण जो पुरानी पड़ने पर द्रवणी हो जाती है, उगाई जाती है (Bailey, 1947, II, 1755; Gopala-swamiengar, 441).

*K. prostrata* Schrad.; *Artemisia*; *K. scoparia* Schrad.

कोकेन प्लाण्ट - देखिए एरिथाक्सायलम

कोको - देखिए थियोब्रोमा

कोकोनट, डबल } - देखिए लाडोइसिया  
कोकोनट, सी

कोकोप्लम - देखिए क्रिसोवैलेनस

कोकोयाम - देखिए कोलोकेसिया

कोकोलोवा लिनियस = कोकोलोविस पी. ब्राउन  
(पोलिगोनेसी) COCCOLOBA Linn.

ले. - कोकोलोवा

Bailey, 1947, I, 807.

यह भाड़ियों तथा वृक्षों की लगभग 220 जातियों का वंश है जो अमेरिका के उष्ण तथा उपोष्ण क्षेत्रों में पाया जाता है। कोकोलोवा यूबोफेरा लिनियस (सी-श्रेण) वेस्ट इंडीज का मूलवासी है। इसकी पत्तियाँ सुन्दर और फल कपाय तथा खाद्य होते हैं। इसे भारतीय उद्यानों में भी लाकर उगाया गया है। जमेका किनो, जिसका उपयोग कपाय के रूप में होता है, इस पीघे की लकड़ी तथा छाल के काड़े के वाष्पन से प्राप्त किया जाता है (U.S.D., 609).

*Coccolobis* P. Br.; *Polygonaceae*; *Coccoloba usifera* Linn.

कोकोस लिनियस (पामी) COCOS Linn.

ले. - कोकोस

पहले इस वंश के अन्तर्गत को. न्यूसीफेरा के अतिरिक्त मध्य और दक्षिणी अमेरिका में पाई जाने वाली 30 से अधिक जातियाँ सम्मिलित की जाती थीं। अब इसे नामान्यतः एकल प्रहर्षा माना जाता है जिनके अंतर्गत केवल को. न्यूसीफेरा है और अन्य जातियों को एरीकैस्टम, वृष्टिया, सायप्रस तथा अन्य कुछ वंशों में वर्गीकृत कर दिया गया है। फिर भी भारत में पाई जाने वाली कुछ जातियों का, जो पहले कोकोम वंश के अन्तर्गत रखी जाती थीं, संक्षिप्त विवरण यहाँ दिया जा रहा है।

को. प्लूमोसा हुकर पुत्र (= एरीकैस्ट्रम रोमंजोफिएनम वेक्कारी) पक्षमय नारियल का ताड़, रानी ताड़, कभी-कभी भारतीय उद्यानों में देखा जाता है और इसके स्तम्भ की ऊँचाई 12 मी. और व्यास 25-30 सेंमी. तक होता है. शिखर पर 3-6-4-5 मी. लम्बी भुकी हुई पत्तियों का मुकुट-सा रखा होता है. फल गोल (2.5 सेंमी. व्यास के), नारंगी रंग के, मीठे और गूदेदार और बाहर से रेशेदार होते हैं जिन्हें बच्चे रचि से खाते हैं. कुछ देशों में इससे वृक्ष-बीथियां बनाई जाती हैं (Blatter, 529; Benthall, 448; Williams, 203).

को. शिजोफिला मार्शियस (= एरीक्युरीरोवा शिजोफिला वेक्कारी) - एरीक्युरीताड़ - नीचा और तना-रहित ताड़ है जिसके पक्षवत् पर्ण 1.8-2.4 मी. लम्बे होते हैं. पर्णकों से हेट बनाये जाते हैं. कहा जाता है कि आँखों की सूजन में इसके कच्चे फलों का रस उपयोगी होता है (Blatter, 531).

को. यटे मार्शियस (= वृष्टिया यटे वेक्कारी) - यटे ताड़ - अर्जेटाइना का मूलवासी है. इसका तना मजबूत और लगभग 7.5 मी. तक ऊँचा, और पत्तियाँ 2-7 मी. लम्बी होती हैं. फल नुकीले, 2.5 सेंमी. लम्बे, पीले या ललाई लिए नारंगी रंग के होते हैं. ये षोड़ों, खच्चरों और मवेशियों को आहार में दिये जाते हैं. बीज खाद्य है और इनसे तेल निकाला जाता है. फल का गूदेदार अंश कृमिहर होता है. पत्तियाँ हेट बनाने के काम में लाई जाती हैं (Blatter, 532).

को. कोरोनाटा मार्शियस (= सायग्रस कोरोनाटा वेक्कारी), सहिष्णु, सूखा-सह, ब्राजील देश का ताड़ है जिसका तना 9 मी. ऊँचा और 20 सेंमी. व्यास का होता है. यह शुष्क और मरुक्षेत्रों में वनरोपण के लिए उपयोगी सिद्ध हुआ है. इसकी पत्तियों से रस्से, बोरे, चटाइयाँ और हेट बनाये जाते हैं. इसकी पत्तियों से एक प्रकार का कठोर, भंगुर पीला मोम भी, जिसे ओरीक्युरी मोम या लिक्युरी मोम (ग.वि., 83-8°) कहते हैं, प्राप्त होता है. सूखी पत्तियों में 0.48% मोम रहता है और प्रति वर्ष प्रति ताड़ 0.5-1 किग्रा. मोम निकलता है. यह मोम कारनौवा मोम (कोपरनोसिया सेरीफेरा से प्राप्त) से मिलता-जुलता है और उसी प्रकार प्रयुक्त होता है किन्तु उसकी विलेयता कार्बनिक विलायकों में अधिक होती है. फल खाद्य है और गिरी में से 57-62% तेल निकलता है. स्वाद तथा रंग में यह तेल नारियल के तेल के समान होता है (Badhwar & Griffith, *Indian For.*, 1946, 72, 64; U.S.D., 1649).

*Palmae*; *C. plumosa* Hook. f.; *Arcastrum roman-zoffianum* Becc.; *C. schizophylla* Mart.; *Arikuryroba schizophylla* Becc.; *C. yatay* Mart.; *Butia yatay* Becc.; *C. coronata* Mart.; *Syagrus coronata* Becc.; *Copernicia cerifera*

को. न्यूसीफेरा लिनियस *C. nucifera* Linn.  
नारियल (कोकोनट)

ले. - को. नूसिफेरा

D.E.P., II, 415; C.P., 349; Fl. Br. Ind., VI, 482; Blatter, 499.

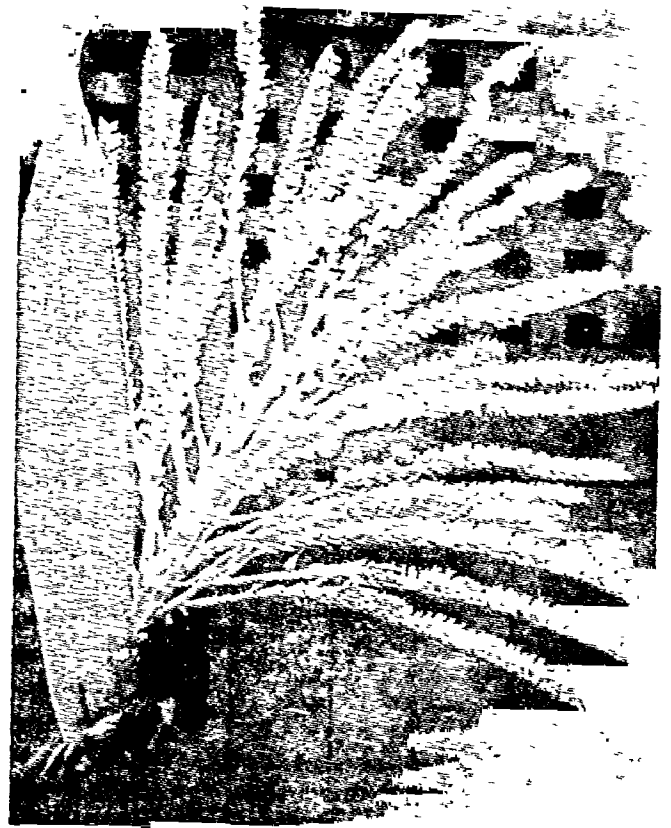

चित्र 79 - कोकोस न्यूसीफेरा - पुष्पगुच्छ

सं. - नारिकेल; हिं. तथा गु. - नारियल; बं. - डाव, नारिकेल; म. - नारल; ते. - कोव्वरिचेट्टु, नारिकेलमु, टंकाया; त. - तेन्नावमरम तेनकाइ; क. - तेंगिन मरा; मल. - तेन्ना, तेंग, नारिकेलम्.

यह एक ऊँचा और शानदार ताड़ है जो पूर्णतः प्रौढ़ होने तक 24 मी. या इससे भी अधिक ऊँचाई तक जाता है जिसके शीर्ष पर पिच्छाकार पत्तियों का एक मुकुट होता है. इसका तना मजबूत (व्यास, 30-45 सेंमी. तक), बिल्कुल सीधा या कुछ-कुछ तिरछा होता है. यह एक फूल हुए आवार से उठता है जो चारों ओर से जड़ों से घिरा होता है. इसमें शायद ही शाखाएँ रहती हों. किन्तु इसके चारों ओर पर्णों के क्षत चिह्न रहते हैं जो स्पष्ट दिखाई नहीं पड़ते. पत्तियाँ 1.8-5.4 मी. तक लम्बी पिच्छाकार, पर्णक 60-90 सेंमी. तक लम्बे, पतले और गावदुम होते हैं. प्रत्येक पत्ती के कक्ष में एक स्पेय रहता है जिसके भीतर एक 1.2-1.8 मी. लम्बी, मजबूत, सीधी शाखाओं युक्त नारंगी या हल्के पीले रंग की स्थूल मंजरी छिपी रहती है. यह ताड़ उभयलिगाश्रयी है. मादा फूल संख्या में अपेक्षाकृत कम, गोलाई लिए 2.5 सेंमी. लम्बे, और पुष्पगुच्छ के निचले भाग पर लगे रहते हैं. नर फूल संख्या में अधिक, छोटे-छोटे, मुगन्धित तथा पुष्पगुच्छ के अग्र-भाग में खिलते हैं. फल अण्डाभ, तिकोना 15-30 सेंमी.



कोकोस न्यूसीफेरा (नारियल) - वागान



लम्बा और एक बीज वाला होता है। फल के मोटे और तन्तुमय बाह्य स्तर (जटा) के भीतर एक अस्थि के समान कठोर अन्तःस्तर होता है। अन्तःस्तर के भीतर की ओर चिपका हुआ बीज-कवच रहता है जिसमें दलदार ऐल्बुमिनी भ्रूणपोष (माँस, गिरी) होता है। कठोर अन्तःस्तर के एक और तीन छेद होते हैं, जिनमें से एक के नीचे, गिरी में बँसा हुआ भ्रूण रहता है। भ्रूणपोष के मध्य में एक बड़ी गुहा होती है जिसमें अपरिपक्व फल में तरल पदार्थ (नारियल का पानी) भरा रहता है। परिपक्व फल में इस तरल पदार्थ की मात्रा बहुत कम हो जाती है।

नारियल की खेती उष्णकटिबन्धीय देशों में बहुतायत से की जाती है। इसकी खेती प्राचीन काल से इतने विस्तृत भू-भागों में होती आ रही है कि इसके मूल स्थान का पता लगाना कठिन है। कई कारणों से उसका मूल स्थान मिलानेसियाई क्षेत्रों में माना जा सकता है। उस क्षेत्र में कोकोस की कई किस्में और साथ ही एक बड़ी संख्या में इसकी विशिष्ट कीट जातियाँ भी पाई जाती हैं। ऐसे भी प्रमाण मिलते हैं कि कोकोस का उद्भव स्थान न्यू गिनी के उत्तर-पश्चिम के जलनिमग्न भू-भाग हैं (Beccari, *Philipp. J. Sci.*, 1917, 12C, 27; Werth, *Ber. dtsch. bot. Ges.*, 1933, 51, 301; Lepesme, *Les Insectes des Palmiers*, 1947, 113; Mayuranathan, *J. Bombay nat. Hist. Soc.*, 1938, 40, 174)।

नारियल का पेड़ उष्णकटिबन्धीय प्रदेशों में खूब पनपता है। इसके प्रमुख क्षेत्र भूमध्य रेखा के 20° उत्तर और 20° दक्षिण तक पाये जाते हैं। इन क्षेत्रों के परे 27° उत्तर और 27° दक्षिण तक भी यह पाया जाता है किन्तु यह वहाँ फलता नहीं है और इसकी खेती सफल नहीं हुई (Patel, 6; Moore, *Econ. Bot.*, 1948, 2, 119)।

मंसार में नारियल उत्पादक देशों में भारतवर्ष, श्रीलंका, मलेसिया, इण्डोनेशिया, फिलिपीन्स द्वीप और प्रशान्त महासागर के दक्षिणी समुद्री द्वीप प्रमुख हैं। पूर्वी अफ्रीका, पश्चिमी इण्डोनेज और मध्य अमेरिका में छोटे पैमाने पर इसकी खेती की जाती है। भारतवर्ष में नारियल की खेती अधिकांशतः दक्षिण भारत के समुद्र तटवर्ती भागों और म्हाानो में केन्द्रित है। समुद्र से हटकर भीतरी क्षेत्रों में भी इसकी सफल खेती सम्भव है। इसके बड़े-बड़े बगीचे मैसूर प्रदेश के टुमकुर, हमन और मैसूर जिलों के ऐसे भागों में जहाँ कि भूमि और मौसम नारियल के लिए अनुकूल है, समुद्र तल से 600-900 मी. की ऊँचाई पर लगाये गये हैं। बंगाल तथा उड़ीसा के कुछ भागों में भी नारियल की खेती की जाती है। भारतवर्ष में इसकी खेती के मुख्य क्षेत्र त्रावनकोर और कोचीन; तमिलनाडु में मालावार, दक्षिणी कनारा, पूर्वी गोदावरी और तंजोर के जिले; उड़ीसा में पुरी और कटक जिले; महाराष्ट्र में रत्नगिरि और उत्तर कनारा; मैसूर में मैसूर, टुमकुर और हसन जिले हैं।

जलवायु और भूमि—नारियल की सफल खेती के लिए उष्ण-कटिबन्धीय जलवायु, प्रचुर वर्षा और अच्छे जल-निकास वाली भूमि की आवश्यकता होती है। उष्णकटिबन्धीय भागों में समुद्री तट, नदियों के किनारे और पहाड़ी ढलान उनकी खेती के सर्वोत्तम स्थान होते हैं। व्यवसाय के लिए नारियल की खेती करने के पूर्व यातायात की सुविधाएँ तथा अन्य परिस्थितियों को

ध्यान में रखते हुए स्थान का चुनाव करना पड़ता है (Int. Inst. Agric., *Oils & Fats: Production & Int. Tr.*, pt 1, 1939, 179; Deasy, *Econ. Geogr.*, 1941, 17, 130)।

नारियल का पेड़ सबसे अधिक उन स्थानों में पनपता है जहाँ का अधिकतम ताप 29.4° होता है और दैनिक उतार-चढ़ाव 7° तक रहता है। यह 21.1° से नीचे ताप वाले प्रदेशों में नहीं उगाया जा सकता है। प्रति वर्ष 125-225 सेंमी. सम-वृष्टि नारियल की खेती के लिए आदर्श है। यदि भूमि में से पानी का ठीक से निकास होता रहे तो नारियल का ताड़ 225 सेंमी. से कहीं अधिक वार्षिक वर्षा सह सकता है। सिंचाई के साधन उपलब्ध होने पर यह ऐसे स्थानों में भी उगाया जा सकता है जहाँ वार्षिक वर्षा 100 सेंमी. से भी कम हो। इसके लिए सूर्य का प्रचुर प्रकाश चाहिए अतः उन भागों में जहाँ प्रायः बदली रहती है यह नहीं पनप पाता। इसीलिए इसकी खेती उष्णकटिबन्ध में एक संकीर्ण पट्टी तक ही सीमित है (E.M.B., 61, *Survey of Oil Seeds & Vegetable Oils*, II, 1932, 7)।

नारियल के ताड़ के लिए भुरभुरी तथा अच्छे जल-निकास वाली मिट्टी की आवश्यकता होती है। ऐसी भूमि में इसकी जड़ें विना रोक-टोक के फैलती हैं। इसलिए समुद्र तट की जलोढ और बलुई मिट्टी में जहाँ भूमिगत जल का उतार-चढ़ाव और पृष्ठ प्रदेश का जल-निष्कासन होता रहता है, इसे बढ़ने में सहायता मिलती है। समुद्र से दूर (पहाड़ियों की तलहटी में) समान परिस्थितियाँ मिलने पर यह ताड़ सुगमता से लग सकता है। नारियल के पेड़ प्राकृतिक वनों (मँग्रोव के दलदलों) में और इसी प्रकार के अन्य क्षेत्रों में जहाँ इन्हें प्रतिद्वन्द्वी वृक्षों के साथ निरन्तर संघर्ष करना पड़ता है, अनिश्चित काल तक जीवित नहीं रह पाते हैं।

## खेती

किस्में—कोकोस की स्पष्ट किस्मों की संख्या का ठीक-ठीक निर्धारण नहीं हो पाया है क्योंकि एक ही यह पृथ्वी के अनेक भागों में पाया जाता है; दूसरे परंपरागत के कारण इसकी आनुवंशिक शुद्धता स्थिर नहीं रह पाई है। अनुमान है कि इसकी किस्मों की संख्या 30 से अधिक नहीं है। सम्भव है कि सूक्ष्म अव्ययन के फलस्वरूप यह संख्या और घट जाए। इन किस्मों को दो भागों में बाँटा गया है: लम्बी किस्में और वीनी किस्में। किस्मों और रूपों के अन्तर फलों की संख्या रंग, आकार, आदि गुणों पर आधारित है। फल का रंग गहरे हरे से लेकर चटक नारंगी या ईटिया लाल तक होता है। इसी प्रकार प्रत्येक किस्म के फलों के रूप और आकार भी भिन्न होते हैं, कुछ छोटे लम्बीतरे और आड़ी काट में त्रिभुजाकार दिखलाई पड़ते हैं तो कुछ बड़े और गोलाकार। सारणी 1 में प्रत्येक विशिष्ट किस्म और रूप के मुख्य लक्षण संक्षिप्त में दिये गये हैं (Hunter & Leake, 327; Copeland, 117; Narayana & John, *Madras agric. J.*, 1949, 36, 349)।

वीने ताड़

भारतवर्ष में पाई जाने वाली वीनी किस्में मलाया से लाई गई हैं और विभिन्न नामों से जानी जाती हैं; जैसे कि राजा

## सारणी 1 - नारियल किस्मों के अभिलक्षण\*

किस्म या रूप	प्रेक्षण के समय ताड़ की शायु	गुणन पर ताड़ की शायु	प्रथम शायर में ताड़ की शायु	गुट्ट पत्तियों की लम्बाई	पर्वण्वन्त की लम्बाई	प्रतिवर्ष मादा फलों की शायु	प्रतिवर्ष फलवृक्ष नष्ट होने से गानी की नष्ट का भार	जटारहित नष्ट का भार	जटारहित नष्ट का भार	जटारहित नष्ट का भार	जटारहित नष्ट का भार	जटा की मोटाई (जटा के मध्य में)	प्रति नट गिरी की शीसल मात्रा	गरी में तेल (ईथर निष्कर्ष) प्रति सेंटीमीटर	प्रति ताड़ से प्रति सेंटीमीटर रस की प्राप्ति				
	वर्ष	वर्ष	संख्या	संख्या	संख्या	संख्या	संख्या	संख्या	संख्या	संख्या	संख्या	संख्या	ग्रा.	%	मिली.				
वेर. डाइविका	25	10	73	34	594	129	320	80	300	1,134	454	2,264	465	1-21	2-45	159	71-6	899	
फार्म लेनेडिय	16	4	76	39	533	137	648	160	290	1,219	510	2,170	500	1-25	3-04	157	72-2	1758	
" पुसिला	16	6	91	30	526	144	522	400	261	709	225	1,200	250	1-12	1-40	60	75-3	1234	
" कपाडान	..	..	..	..	..	..	..	35	894	1,929	193	5,750	1,135	1-48	4-30	332	61-7	..	
" सियामिया	15	10	93	32	487	132	175	59	841	1,899	737	3,915	855	1-10	3-60	221	74-3	41	
" जाटुपेटिया	16	8	114	38	579	152	199	35	500	1,786	878	6,900	800	1-29	6-30	180	67-1	..	
प्रारूप ग्रंडमान																			
सामान्य फार्म नोवा-	16	7	91	31	533	144	451	40	377	1,701	552	3,640	700	1-28	3-70	170	67-1	1339	
गिनियाना	15	7	91	31	579	152	744	93	348	1,105	368	3,600	580	1-12	5-20	213	65-6	541	
" मलयगिरा	15	10	91	29	465	114	220	44	609	1,616	935	3,200	996	1-22	2-40	200	69-0	680	
" कोचीन-चाइनेसिम	15	8	83	30	609	137	208	88	464	1,162	652	2,340	750	0-82	2-30	140	66-2	758	
" मलाडी-वियाना	15	5	71	27	396	106	140	86	348	623	317	1,053	450	0-96	1-55	84	66-2	310	
वेर. सिक्केटा	8	4	78	30	513	134	978	25	210	510	283	1,950	500	1-25	2-10	141	70-6	..	

\*Narayana &amp; John, Madras agric. J., 1949, 36, 366.

नारियल, निकोवार वीना, अडमन वीना, मलय वीना, कोकोनीना, नय्युर गडिग और गंगावोण्डाम. ये ताड़ ऊँचाई में छोटे होते हैं और 30-35 वर्ष तक जीवित रहते हैं. ये बहुत नाजूक होते हैं और केवल उर्वर भूमि और आर्द्र जलवायु वाले क्षेत्रों में पनपते हैं. ये लम्बी किस्मों की अपेक्षा जल्दी फलने और फलने लगते हैं और इनमें चौथे वर्ष से फल लगने लगते हैं.

वीनी किस्में व्यापारिक दृष्टि से महत्वपूर्ण नहीं हैं. भारत में कहीं भी इनके बड़े बगीचे नहीं लगाये जाते इन्हें सीमित मात्रा में उगाया जाता है. ये किस्में जल्दी फलती हैं और इनके मुकुमार फलों में प्रचुर मात्रा में मीठा पानी भी होता है. ये नाशक-कीटा और रोगों की शिकार हो जाती हैं. थोड़े भी समय तक वर्षा न होना इनके लिये हानिकारक सिद्ध होता है (Annu. Rep. Coconut Res. Scheme, Ceylon, 1947, 8)

### लम्बे ताड़

भारतवर्ष में तथा अन्य देशों में व्यापारिक पैमाने पर उगाये गये ताड़ इस वर्ग से मन्वित होते हैं. वीनी किस्मों की अपेक्षा ये सहिष्णु, दीर्घजीवी और मिट्टी, जलवायु और खेती की विधि में अन्तर आने पर भी खूब पनपते हैं. ये बीने के 8-10 वर्ष बाद फूलने लगते हैं और 80-90 वर्ष तक जीवित रहते हैं.

फलों के आकार, रंग और गुणों के आधार पर लम्बे ताड़ों की बहुत-सी किस्में ज्ञात हैं (मारणी 1). इनमें से कुछ किस्में काफी अच्छी मात्रा में गिरी के लिए, कुछ मीठे जल के लिए और कुछ ताड़ी निकालने के लिए लगाई जाती हैं. इनमें अतिरिक्त भी कुछ अन्य किस्मों की अपनी-अपनी विशेषताएँ होती हैं पर व्यावसायिक दृष्टि से उनका कोई महत्व नहीं है. उदाहरणार्थ थेरु थेंगगाई ताड़ के नारियलों के भीतर पानी नहीं होता और फल के भीतर की गुहा एक स्वादिष्ट थक्केदार जिलेटिनी पदार्थ से भरी रहती है. प्रायः ये नारियल अकुरित नहीं होते किन्तु कभी-कभी कुछ ऐसे फल भी लग जाते हैं जो बीने पर अकुरित होते हैं. एक और किस्म है कैंथायाली जिनके रोजे इतने कम विकसित होते हैं कि जटा वाला भाग भी नरम और गूदेदार होता है. अतः इसे कच्चा ही ग्याया जा सकता है.

### बीजों का चुनाव

नारियल के तड़ का प्रवर्धन पौधों से किया जाता है जो पके फलों को तो कर तैयार की जाती है. बीजों का चुनाव उन उच्च-उपज-क्षमता वाले मशहों में से किया जाता है जिनमें अन्य वाछनीय गुण भी हों. बीजों के चुनाव में ध्यान इस बात पर रखा जाता है कि अधिक से अधिक गिरी प्राप्त हो. गिरी की मात्रा इस पर निर्भर रहती है कि प्रत्येक ताड़ पर कितने बड़े और नम्या में कितने अधिक फल लगे हैं. जोध में जान हुआ है कि अधिक गिरी देने वाले ताड़ों में निम्न-निम्नित विवेक लक्षण होते हैं. (1) छोटा तथा मीठा तना जिन पर पत्तों के अंत चिह्न पाम-पाम दिग्दर्शक पड़े; (2) वृक्ष के शिखर पर नाटे अपुष्प पर्ण; (3) अपुष्प पर्णों की अधिक संख्या अतः समूहों की भी अधिकता; (4) पुष्प गुच्छों की छोटी उडियाँ तथा उनमें 100 तक मादा फूल, तथा (5)

फलों की अधिकता (प्रति वर्ष प्रति ताड़ 100 से अधिक फल). इन लक्षणों के अतिरिक्त जिन ताड़ों से बीज छाँटे जाएँ, वे स्वस्थ हों, मध्य वय के हों और नियमित रूप में प्रति वर्ष गोल तथा बड़े-बड़े नारियल देने वाले हों (Sampson, 96, Pearis, Trop. Agriculturist, 1934, 82, 75, Leaflet Coconut Res. Scheme, Ceylon, No 1).

ऐसा कहा जाता है कि उच्च-उपज क्षमता वाले ताड़ों में ही वृद्धा उच्च-उपज देने वाले पेड़ तैयार होते हैं किन्तु इतने पर भी परागण के कारण नरवंश का पता ही नहीं चलता और मादा वंश स्वयं विषम-जननाशी होता है अतः इस बात की कोई गारंटी नहीं है कि वास्तविक उच्च-उपज-क्षमता वाले ताड़ की सन्तति भी वैसी ही निकलेगी. कुछ कहा जा सकता है तो बस इतना ही कि चुने ताड़ों के नारियलों से उत्कृष्ट सन्तति की कुछ अधिक सम्भावना रहती है (Smith, Malay agric. J., 1933, 21, 265).

परिपक्व फलों की ही बीजों के काम में लाना चाहिए. स्पेथ के खुलने के समय से लेकर 12 महीने की अवधि तक फलों को ताड़ पर ही लगे रहकर पक जाना चाहिये. फलों को इतना सूख जाना चाहिए कि उनमें नाममात्र का पानी रहे और वे चिटके हुए न हों. उन्हें गुच्छे के बीच वाले फलों में से चुनना चाहिए. बीजों को टोड़ने का समय मौसम पर निर्भर करता है. भारत के पश्चिमी समुद्र तट पर उन्हें फरवरी से मई तक एकत्र किया जाता है (John, Indian Coconut J., 1948-49, 2, 63).

नर्मरी का प्रवर्धन—आमतौर से नारियलों को मीठा खेत में नहीं रोपा जाता है क्योंकि पौधों का चुनाव भी उपज के लिए महत्वपूर्ण है. इसलिए पहले पौधे नर्मरी में तैयार की जाती हैं. नर्मरी में वृद्धि की प्रारम्भिक अवस्था में मिचार्ड तथा नाशकजीवों का नियन्त्रण हो सकता है.

नारियल पैदा करने वाले देशों में नारियल को पौध तैयार करने की भिन्न-भिन्न विधियाँ प्रचलित हैं. नर्मरियाँ बलई, हल्की डुमट भूमि पर बनाई जाती हैं. नर्मरी के निकट एक पानी का प्राकृतिक स्रोत (जैसे कुँआ या सोता) होना चाहिए किन्तु भूमि में पानी नहीं रकना चाहिए. पौधों के ऊपर घनी छाया नहीं पडनी चाहिए और जहाँ तक हो सके वे उन बगीचों के निकट उगाई जाएँ जहाँ पौधे लगानी हों (Patel, 16, Leaflet Coconut Res. Scheme, Ceylon, No. 2).

क्यारियों को बरती के सामान्य स्तर से 20-25 सेमी. उठी हुई और मिचार्ड की मुविधा के लिए लम्बी और सँकरी होना चाहिए. क्यारियों के बीच में छिछली नालियाँ होती हैं, जिनके मिलने से एक बड़ी नाली बन जाती है. वर्षा के दिनों में इनसे होकर अधिक जल बाहर निकल जाता है. अतः समय दो नारियलों के बीच की दूरी इस बात पर निर्भर करती है कि रोपने से पहले कितने दिनों तक पौधे क्यारी में रहनी. यदि पौधे लगभग 30 मण्डह में रोपी जाती हैं तो केन्द्र में केन्द्र तक 22.5-30 सेमी का अंतर पर्याप्त होता है. यदि पौधों को एक वर्ष में अधिक नर्मरी में रखना होता है तो यह अंतर 45 सेमी तक रखा जाता है. क्यारियों में 22.5 सेमी. के अन्तर में 10 सेमी. गहरी मीठी नालियाँ बनाकर उनमें नारियलों को उचित स्थानों में रखकर, उनके चारों ओर मिट्टी चटा देना

सुविधाजनक रहता है। हर पौधे को 22.5 सेंमी. × 30 सेंमी. स्थान देने और 30% क्षेत्र नालियों आदि के लिए छोड़ने पर प्रति हेक्टर नर्सरी में लगभग 1,00,000 नारियल बोये जा सकते हैं।

नर्सरी में नटों को बोने का समय इस बात पर निर्भर करता है कि फसल कब चाहिए और पौधों किस आयु में रोपनी हैं। पश्चिमी तट पर अप्रैल से जुलाई सबसे अच्छा समय समझा जाता है। उन दिनों बोने से पौधों को मानसूनी वर्षा का लाभ मिल जाता है और सिंचाई का खर्च बच जाता है। कुछ स्थानों में नारियल अक्टूबर-नवम्बर में बोये जाते हैं (Patel, 17)।

खड़े नारियलों की अपेक्षा लिटाकर बोये गये नारियलों से अच्छी पौधें मिलती हैं। व्यवहार में नारियलों को क्षैतिजतः लिटाया नहीं जाता, आँखें ऊपर करके उन्हें थोड़ा-सा ऊर्ध्व रखा जाता है। नारियलों के चारों ओर मिट्टी चढ़ी होनी चाहिए, किन्तु उन्हें मिट्टी से पूरा ढका नहीं होना चाहिए। आँखों (अंकुरण अंगों) को खुला रहना चाहिए (Espino, *Philipp. Agric.*, 1923, 11, 191; *Annu. Rep. Coconut Res. Scheme, Ceylon*, 1935, 5)।

बोने के लगभग 16वें सप्ताह के बाद अंकुर कड़ा छिलका वेधकर निकल आता है। पहले यह समझा जाता था कि छिलके में संचित पोर्टैश बढ़ते हुए पौधे की आवश्यकता की पूर्ति करने में कम से कम रोपण की अवस्था तक के लिए पर्याप्त होता है किन्तु यह मत ठीक नहीं प्रतीत होता। यह निश्चित हो गया है कि जड़ें फैलती नहीं, वे सीधी पृथ्वी में जाती हैं। नर्सरियों में पोर्टैश उर्वरक देने का लाभ पौधों पर स्पष्ट दिखाई देता है (*Annu. Rep. Coconut Res. Scheme, Ceylon*, 1941, 5)।

पौध का चुनाव—बोये गये बीजों में आनुवांशिक शुद्धता का अभाव होने के कारण घटिया पौध निर्ममतापूर्वक निकाल दी जानी चाहिए। यह चुनाव उन लक्षणों के आधार पर किया जाता है जिनसे युक्त होने पर प्रौढ़ वृक्षों में अधिक फल लगने की सम्भावना हो। ढेर में उगने वाली और मंद गति से बढ़ने वाली पौधें त्याग दी जाती हैं। ये लगभग 5-10% होती हैं। दुबारा जब (7-8 महीने की आयु में) रोपाईं की जाती है, तब इनकी छँटाई सख्ती से की जाती है। केवल वे ही सशक्त पौधें इस्तेमाल की जाती हैं, जो साधारण गति से बढ़ी हों और जो पौधों के पेस्टालोशिया पामेरम के समान रोगों से मुक्त हों। त्यागी गई पौधें 50% तक हो सकती हैं, इसलिए नर्सरी में बोए गए बीजों की संख्या रोपण के लिए आवश्यक पौधों की संख्या से लगभग दुगुनी होनी चाहिए (Sampson, 106)।

पौध लगाना—जिन गड्डों में पौधें रोपी जाती हैं वे साधारणतया 90 सेंमी. × 90 सेंमी. × 90 सेंमी. होते हैं। मिट्टी जितनी कड़ी या भारी होती है उसी के अनुसार भी गड्डे बड़े होने चाहिए। ये गड्डे रोपने से 1-3 महीने पहले खोदे जाते हैं। गड्डों में कूड़ा-करकट या सूखी पत्तियाँ जलाकर यदि उनकी वगलों को भूलसा दिया जाता है तो कहते हैं कि पौधों में टोमक नहीं लगती। गड्डों को ऊपरी वहिया मिट्टी के साथ लकड़ी की राख मिलाकर भरते हैं। यदि नारियल की जटाएं प्राप्य हों तो मिट्टी भरने से पहले गड्डों की तली में इनकी दो परतें

विद्या देते हैं (*Leaf. Coconut Res. Scheme, Ceylon*, No. 4; John, loc. cit.)।

पौधें लगाने की गहराई, मिट्टी की किस्म और जल-स्तर की ऊँचाई पर निर्भर करती है। यदि जल-स्तर ऊँचा होता है तो रोपण गहरा नहीं किया जाता। यदि गर्मियों में जल-स्तर नीचे चला जाता है तो बहुत ऊपर रोपण नहीं किया जाना चाहिए। भारत में अक्सर पौधों को भूस्तर से 90 सेंमी. गहराई में रोपा जाता है; इससे वृक्ष की प्रौढ़ता में विलम्ब होता है। श्रीलंका में पौधों को साधारणतया भूस्तर से 30 सेंमी. गहराई पर रोपा जाता है। पौधे लगाने का काम बरसात में किया जाता है। इससे पौधों को स्थापित होने के लिए अनुकूल परिस्थिति प्राप्त होती है। सूखे दिनों में पौधों को कम से कम दो वर्ष तक पानी दिया जाता है। कुछ स्थानों पर यह सिंचाई 5 वर्षों तक की जाती है (Patel, 24; John, loc. cit.)।

अंतरण—मिट्टी की किस्म और भौगोलिक रचना के अनुसार नारियल के वृक्षों के बीच की अल्पतम दूरी 2.7 मी. और अधिकतम 13.8 मी. रखी गई है। भारतीय वागानों में 7.5-9.0 मी. का अंतर रखा जाता है, अर्थात् प्रति हेक्टर 75-150 वृक्ष लगाए जाते हैं। कुछ विशेष उर्वर मिट्टियों में प्रति हेक्टर 250 वृक्ष रोपे जा सकते हैं। उसी अंतरण पर त्रिभुजाकार रोपण में वर्गाकार रोपण की अपेक्षा प्रति हेक्टर अधिक वृक्ष लगाए जा सकते हैं (Patel, 23; Peiris, *Bull. Coconut Res. Scheme, Ceylon*, No. 5, 1945, 10; John, loc. cit.)।

अंतर्वर्ती और संरक्षी फसलें—पौधों के रोपण के 4-5 वर्ष बाद तक उनके बीच की खाली भूमि में साधारणतया अंतर्वर्ती फसलें बोई जाती हैं। श्रीलंका में सामान्य अंतर्वर्ती फसलें हैं: कैसावा (मैनिहाट यूटिलिसिमा पोल), मूंग (फैबिओलस ओरियस रॉक्सबर्ग) और लोबिया (वाइगना कैंटजंग वाल्प)। भारत के विभिन्न भागों में जो अंतर्वर्ती फसलें बोई जाती हैं वे बहुत प्रकार की हैं, और उनमें कंद, धान्य और दालें सम्मिलित हैं। रागी (एल्यूसाइनी कोराकाना गेर्तनर) को खेती भारत और श्रीलंका दोनों में ही की जाती है। यह धान्य काफी पानी माँगता है और यदि मानसून वर्षा औसत के नीचे हुई तो इसकी खेती प्रायः असफल रहती है। उपजाने के लिए सबसे उत्तम फसलें दालें हैं जो भूमि का नवीकरण करती हैं। केले और अनन्नास भी कभी-कभी उगाए जाते हैं। बीच की फसलों की सफलता के हेतु और नारियल ताड़ों के शीघ्र फलने हेतु पर्याप्त खाद देना आवश्यक है। संरक्षी फसलें केवल घासपात की वृद्धि को ही नहीं रोकतीं बल्कि हरी खाद भी प्रदान करती हैं। भारत में जिन फसलों की परीक्षा की गई है उनमें से वाइगना कैंटजंग और क्रोटालेरिया स्ट्रैटा द कन्दोल से संतोषजनक फल प्राप्त हुए हैं। श्रीलंका में टैफ्रोसिया कैंडिडा द कन्दोल काफी लोकप्रिय है और कैलोपोगोनियम मुकुनायडीज देसवो तथा सेंट्रोसेमा पुब्लेस वेंथम की संस्तुति की गई है [Patel, 25, 169; Joachim, *Trop. Agriculturist*, 1931, 77, 325; A manual of Green Manuring, 137; Salgado, *Leaf. Coconut Res. Scheme, Ceylon*, No. 3; *Annu. Rep. Coconut Res. Scheme, Ceylon* 1945, 7; 1946, 8; John, *Indian Coconut J.*, 1947-48, 1(2), 10]।

खाद देना—भारत में माधारणतया लकड़ी की राख, गोबर की खाद तथा कभी-कभी हरी खाद काम में लाई जाती है राख, जो नारियल-ताड़ की पत्तियों, छिलको आदि को जलाकर प्राप्त की जाती है उसमें अच्छी उर्वरा शक्ति होती है और वह मस्ती एवं प्रचुर मात्रा में उपलब्ध भी रहती है. पश्चिमी तट में इसे प्रति वर्ष प्रति ताड़ 9 किग्रा. या अधिक की दर से डालते हैं. यह मात्रा ताड़ की आयु के साथ बढ़ती जाती है एक प्रौढ़ ताड़ को पौध से लगभग 4-5 गुनी अधिक राख की आवश्यकता होती है. कुछ क्षेत्रों में मछलियाँ (ताजी मछलियाँ 18 किग्रा. प्रति वृक्ष) और मल्य-उत्पाद को (ग्वानो या खली 4-5 किग्रा. प्रति वृक्ष) खाद के रूप में डालते हैं गोदावरी के डेल्टा-क्षेत्र में गोबर की खाद (45 किग्रा./ताड़ प्रति वर्ष) का प्रयोग सामान्य है, प्रायः इन स्थानों में भेड़े बिछाई जाती है. भारत में नारियल रोपण में शायद ही कहीं कृत्रिम उर्वरक डाला जाता है.

श्रीलका में प्रयोगों से यह प्रदर्शित हुआ है कि पोटैश की सर्वाधिक आवश्यकता होती है. प्रति ताड़ 0.34 किग्रा पोटैश डालने से उन वृक्षों की अपेक्षा, जिन्हें पोटैश नहीं दिया गया 25% अधिक प्राप्ति हुई और प्रति वर्ष 0.7 किग्रा. पोटैश डालने से 39% वृद्धि हुई है. ताड़ों पर फॉस्फेट डालने का कोई प्रभाव नहीं पड़ता. अनुपजाऊ लैटेराइट बजरी इसके अपवाद है. नाइट्रोजनी उर्वरकों का प्रभाव केवल प्रथम तीन वर्षों में दिखाई देता है, जिसके बाद कोई अनुक्रिया नहीं होती. कैल्सियम सायनामाइड, अमोनियम सल्फेट या मूंगफली की खली के रूप में नाइट्रोजन का प्रयोग करने से अनुक्रिया में कोई भी अंतर नहीं पाया गया. नाइट्रोजन की अधिक मात्रा डालने से विपरीत प्रभाव पड़ता है जो संभवतः पोटैश के ग्रहण में विघ्न पड़ने के कारण होता है. इसी प्रकार की विपरीत पारस्परिक क्रिया फॉस्फोरिक अम्ल और पोटैश के अधिक सम्प्रयोग से भी प्राप्त होती है (Salgado, *Trop. Agriculturist*, 1946, 102, 149, 206, 1947, 103, 5; *Bull. Coconut Res. Scheme, Ceylon*, No. 6, 1948, 14).

सामान्य प्रथा यह है कि उर्वरक को खली या राख या हरी खाद के साथ डालते हैं प्रति ताड़ सन्तुत मात्रा, हरी खाद जोतने के अनिश्चित, 1-4 किग्रा अमोनियम सल्फेट या 4-5 किग्रा. मूंगफली की खली + 9 किग्रा राख है. श्रीलका में प्रति ताड़ 0.23 किग्रा नाइट्रोजन, 0.45-0.54 किग्रा पोटैश, और 0.27 किग्रा. फॉस्फोरिक अम्ल प्रदान करने वाले मिश्रणों की सम्पुति की जाती है (John, *Indian Coconut J.*, 1948-49, 2, 63, *Leaf. Coconut Res. Scheme, Ceylon*, No. 12)

खाद, माधारणतया मई-जून या अक्टूबर-नवम्बर में, जब भूमि में कार्बो नमी रहती है, डाली जाती है. राख और अमोनियम सल्फेट के डालने के बीच एक माह का अन्तर रखने की सलाह दी जाती है. भारत में खाद को भूमि पर बिखेर कर उसे जोत देने है. गोबर की खाद हरी खाद की फलन देने के पहले डालते हैं. श्रीलका में उर्वरक प्रयोग करने की सबसे सामान्य विधि वृक्ष के तने में 90 सेमी के अंतर पर बनी हुई 90 सेमी. चौड़ी और 15 सेमी. गहरी बलयाकार खादों में उर्वरक को डालना है. हल्की मिट्टियों में नालियाँ

नहीं बनाते बल्कि उर्वरक को उसी दूरी पर ताड़ के चारों तरफ पांच से चौदह कर मिला देते हैं. पंक्तियों के मध्य में 3 मी. चौड़ी और 15 सेमी गहरी लम्बी नालियाँ खोदकर हरी खाद और नारियल-छिलके को अन्य खादों के साथ गाड़ देने की भी प्रथा है. भारतीय रोपणों में भी ऐसी ही विधि अपनाने की सलाह दी गई है जहाँ दुबारा पांचे लगाये गये हैं तथा ऐसी कठोर कंकरीली भूमियाँ जिसमें ताड़ की जड़ें दूर-दूर तक नहीं फैलती, यह विधि वहाँ पर नहीं अपनाई जाती (Salgado, *Leaf. Coconut Res. Scheme, Ceylon*, No. 12).

माधारणतया यह मान लिया गया है कि नारियल-ताड़ को अपने विकास के लिए लवण की आवश्यकता होती है. भारत और श्रीलका में किये गये प्रयोगों से प्रदर्शित हुआ है कि नमक के प्रयोग से कोई लाभ नहीं पहुँचता (Patel, 150, Salgado, *Leaf. Coconut Res. Scheme, Ceylon*, No. 13, 1946).

नारियल-ताड़ों में सूक्ष्ममात्रिक तत्वों के न्यूनता-लक्षणों के उत्पन्न होने का कोई निश्चित प्रमाण प्राप्त नहीं है प्रवाल द्वीपों में नारियल की उपज में वृद्धि का कारण फेरम सल्फेट के रूप में लोह डालना बताया गया है. ताड़ के भिन्न भागों में, मुख्यतः छिलको में गन्धक की कुछ मात्रा पाई जाती है, खाद्य गिरी में प्रति 100 ग्रा. में लगभग 44 मिग्रा गंधक उपस्थित रहता है. ऐसा प्रतीत होता है कि ताड़ को दोरान, जस्ता एवं मैग्नीश की भी आवश्यकता होती है किन्तु उपेक्षणीय मात्रा में (Masters & McCance, *Biochem. J.*, 1939, 33, 1308, Dcdd, *Analyst*, 1929, 54, 15, Morris, *Trop. Agriculturist*, 1941, 96, 174, Newcomb & Sankaran, *Indian J. med. Res.*, 1929, 16, 788).

### कृषि पद्धतियाँ

रोपण के लिए जो कृषि पद्धति अपनाई जाती है उसमें वर्षा, भूमि प्रकार और भूमि के ढाल पर ध्यान दिया जाता है. हल्की भूमियों पर गहरी जुताई करना ठीक नहीं होना वारंवार हरी चलाने में भी उल्टा प्रभाव होता है. भारत में प्रायः भूमि को वर्ष में एक या दो बार गोड़ देने या कुछ वाग जोत देने की आम प्रथा है. नियमानुसार अस्तःकर्मण करने से खाद न देने पर भी उपज बढ़ जाती है (Bageler 218, Joachim, *Trop. Agriculturist*, 1929, 73, 222, Patel, 28).

जब पहाड़ी ढलानों पर रोपण किए जाते हैं तो यह आवश्यक होता है कि भूमि-अपरदन को नियंत्रित करने के लिए गेत्ता को सीढ़ीनुमा बनाया जाए और उपयुक्त बाँध तैयार किये जाएँ, जिन निचले क्षेत्रों में पानी भरता है वहाँ जल-निकास के लिए नालियाँ बना दी जावे. नारियल के क्षेत्रों में, जहाँ ग्रीष्म में मिट्टी में कम नमी होती है, मिचर्ड की आवश्यकता हो सकती है.

माधारणतया नारियल के गेत्ता में अपरदन कोई गहन समस्या के रूप में नहीं होता क्योंकि ये मृदा में चाँचम या केवल कुछ ही अँचे-नीचे होने हैं और कभी भी धानपात में रहित नहीं होते फिर भी समतल लगने वाले गेत्ता में भी मिट्टी बढ़ती देनी गई है इसलिए अपरदन के रूढ़ि में मृदा माध्याम रहता उचित है. अपरदन रोकने के उपायों को, जैसे बाँध, मधारी फनलें,

सम्मोच्च रोपण और उचित जल-निकासी अपनाना चाहिए (Rep. Ceylon Committee on Soil Erosion, Paper III, 1931, 19, 24).

### नाशकजीव और रोग

नारियल-ताड़ के नाशकजीवों और रोगों की अभिलेखित संख्या बहुत बड़ी है. लेपेस्मे तथा ब्रिटन-जोन्स ने विशेष पुस्तिका में इनका वर्णन किया है. भारत में ताड़ में लगने वाले केवल अधिक सामान्य और गम्भीर नाशकजीवों और रोगों का यहाँ उल्लेख किया गया है.

**नाशकजीव**—काले भूंग या गूँडा भूंग (आरिवट्रेस राइनो-सेरास लिनियस) नारियल-ताड़ के सबसे सामान्य नाशक-कीट हैं. यह भारत में अत्यन्त व्यापक है और पुष्प गुच्छों तथा पत्तियों को हानि पहुँचाता है जिसके फलस्वरूप नारियल-नटों की उपज घट जाती है. यह नये ताड़ों को भी प्रभावित करता है. मादा भूंग सड़ते हुए किसी भी वनस्पति पदार्थ पर अंडे देती है. ताड़ को बयस्क भूंग द्वारा हानि पहुँचती है जो कली के जीवित ऊतकों में छेद बना कर अनखुली पत्तियों को खा जाता है. इससे नये ताड़ों को इतनी गम्भीर हानि हो सकती है कि उनकी मृत्यु हो जाए. भूंग के लिए प्रजनन-स्थान बनने वाले सड़ते हुए कूड़ा-करकट को जलाकर इन पर नियंत्रण प्राप्त किया जा सकता है. श्रीलंका में ऐसे उपाय को विधि-व्यवस्था द्वारा अनिवार्य बना दिया गया है. चारायुक्त और हल्के जाल सफल नहीं सिद्ध हुए. कुछ देशों में पाश-गड्डों के प्रयोग का समर्थन किया गया है. इन गड्डों को सड़ते हुए मलवे से, जो भूंग के लिए आकर्षक होते हैं, भर देते हैं और अंडों, लारवों तथा प्यूपो को नियत समय पर जलाकर या अन्य प्रकार से नष्ट कर देते हैं. इस विधि से ठीक प्रबन्ध की आवश्यकता पड़ती है और यह केवल उत्तम व्यवस्था वाले रोपणों में ही काम में लाई जा सकती है (Cherian & Anantanarayanan, *Indian J. agric. Sci.*, 1939, 9, 541; *Plant Protection Ordinance*, No. 10 of 1924; *Proc. 3rd ent. Meeting, Pusa*, 1919, 1, 182).

नारियल भूंग पर **मेटारीजियम ऐनिसोप्लिई** फफूँद पलता है किन्तु इस नाशकजीव पर फफूँद द्वारा नियंत्रण प्राप्त करने के प्रयत्न असफल रहे हैं. कुछ निश्चित स्कोलीडी द्वारा भी, जो **ओराइबटीज** के लारवों पर आश्रित रहते हैं, जैविक नियंत्रण असफल रहा है.

जहाँ वागान पहले से ही संक्रमित रहता है वहाँ भूंगों को व्यवस्थित ढंग से एकत्रित कर नष्ट कर देने की प्रणाली भारत या श्रीलंका में प्रचलित है. भूंग पकड़ने वाले लोग लोहे के नुकीले डंडे लेकर चारों ओर घूमते हैं तथा उन सभी भूंगों को छेदते चलते हैं जो मुकुट में छिद्र बनाते हुए पाये जाते हैं तथा छेदे हुए स्थानों पर हल्का तारकोल लगा देते हैं.

लाल घुन (**रिंकोफोरस फेह्रजिनियस फेनिसिकस**) के लारवों द्वारा ताड़ को तब क्षति पहुँचती है जब वे काले भूंग या अन्य कारणों से पहले ही क्षतिग्रस्त हुए रहते हैं. ग्रस्त ताड़ों की और मादा आकर्षित होती है और दरारों में अंडे देती है. लारवे तने या मुकुट के ऊतकों के अन्दर देवते हैं. आक्रमण की प्रथम

सूचना है तने में छोटे-छोटे छेदों का होना जिनमें से चूसे हुए रेगों के टुकड़े बाहर निकले हुए रहते हैं और एक भूरा द्रव बाहर निकल आता है. इस अवस्था में ग्रव को खोदकर निकाल लेने तथा क्षत-स्थान का उपचार करके ताड़ को बचाया जा सकता है. यदि आक्रमण को नहीं रोका जाता है तो तने का भीतरी भाग ग्रव द्वारा आन्दोलित पिंड बन जाता है तथा तने के बाहर बड़े-बड़े घाव प्रकट हो जाते हैं. काले भूंगों को नियन्त्रित करने के उपायों से लाल घुन का लगना भी रूक जाता है. नये ताड़ों को घाव लगने से बचाना चाहिए. यदि घाव ही जाए तो उस पर तुरन्त तारकोल लगा देना चाहिए (Ghosh, *Mem. Dep. Agric. India, Ent.*, 1911, 2, No. 10, 193; Hutson, *Leaf. Dep. Agric. Ceylon*, No. 22, 1933).

नारियल इल्ली या काले शीर्ष वाली इल्ली (**नेफैण्टिस सैरिनोपा**) यद्यपि छूटपुट होती है किन्तु किन्हीं विशेष वर्णों में गम्भीर हानि पहुँचाती है. नाशकजीव निचले पर्णाग-पत्रों के पर्णकों के भीतरी भाग को धीरे-धीरे खा जाते हैं. पत्तियाँ बूसर हो जाती हैं और ताड़ जला हुआ जान पड़ता है. नियंत्रण के लिए पतंगों को हल्के पाशों द्वारा पकड़ना, और ग्रस्त पर्णाग-पत्रों को काटकर जला देना चाहिए. ये उपाय केवल आंशिक रूप से ही प्रभावशाली सिद्ध हुए हैं. श्रीलंका और भारत के कुछ भागों में नाशकजीव प्राकृतिक परजीवियों द्वारा नियंत्रित किए गये हैं. यूलोफिड परजीवी, **ट्राइकोस्पिलस पपि-वोरा** द्वारा जैविक नियंत्रण का विस्तार से अध्ययन किया गया है. इल्ली के जैविक नियंत्रण के लिए किसी केन्द्रीय स्थान में प्रजनित किए गये परजीवियों को बड़ी संख्या में लगातार छोड़ना आवश्यक है क्योंकि परजीवी अनन्त काल तक स्थिर नहीं रह पायेंगे (Ramachandra Rao *et al.*, *Agric. J. India*, 1926, 21, 452; *Yearb. Dep. Agric. Madras*, 1926, 39; 1927, 11; Anantanarayanan, *Bull. ent. Res.*, 1934, 25, 55; Jayaratnam, *Trop. Agriculturist*, 1941, 96, 3; 97, 115).

भारत तथा श्रीलंका में नारियल की पत्तियों पर अनेक अन्य कम महत्वपूर्ण इलियों द्वारा आक्रमण होने की सूचना है (Lepesme, loc. cit.).

नारियल स्केल (**ऐस्पिडियोटस डेसट्रक्टर**) सर्वव्यापी प्रतीत होता है. भारत में नारियल-ताड़ पर इसे सबसे पहले 1919 में अभिलेखित किया गया है. ग्रस्त पर्णाग-पत्र पीले धब्बों से ढक जाते हैं जिनमें असंख्य पीले चिह्न रहते हैं और प्रत्येक चिह्न निचली सतह में एक स्केल की स्थिति को सूचित करता है. जीवों के चूषण-अंग पत्तियों के भीतर प्रविष्ट होकर धीरे-धीरे उसका रस निकाल लेते हैं और आसपास के ऊतकों को समाप्त कर देते हैं. गम्भीर आक्रमणों में निचली सतह पूर्णतया ढकी रहती है, और स्केल एक सूखी हुई परत बना लेते हैं. पत्तियाँ अन्त में मुरझा कर मर जाती हैं और ताड़ की जीव-शक्ति पर धक्का पहुँचता है. किन्तु शायद ही कभी यह हानि गम्भीर होती हो क्योंकि संक्रमण को अनेक कीट परजीवियों द्वारा, विशेषकर **चिलोकोरस निग्रिटस** द्वारा नियंत्रित कर लिया जाता है. शुष्क मौसम नाशकजीवों के लिए अनुकूल होता है परन्तु वर्षा आरम्भ होते ही ये नाशकजीव लुप्त हो जाते हैं

(Ramakrishna Ayyar, *J. Bombay nat. Hist. Soc.*, 1918-21, 26, 621).

रोग—वास्तविक कली-विगलन फाइटोफथोरा पामीवोरा वटलर फफूंद द्वारा उत्पन्न होता है जो नारियल का अत्यन्त गंभीर रोग है। इसके फलस्वरूप नारियल का विनाश हो जाता है। अगस्त-सितम्बर में यह रोग सबसे अधिक लगता है, नई पत्तियों पर गोल रंगहीन धब्बे प्रकट होते हैं। कलियाँ सड़ जाती हैं और दुर्गन्ध आने लगती हैं। सबसे पहले नई अनखुली पत्तियाँ मुरझा जाती हैं और इसके बाद बारी-बारी से बाहरी पर्णपत्र सूखने लगते हैं। अन्त में सारी पत्तियाँ सूख जाती हैं और केवल तना बचा रहता है, जो ताड़ कली-विगलन द्वारा आक्रमित हो जाता है उसे बचाया नहीं जा सकता। रोग फैलने से रोकने के लिए उसे तुरन्त काट कर जला देना चाहिये (Butler, *Agric. J. India*, 1906, 1, 304).

भारत में फिर भी यह रोग यदा-कदा होता है। यह नारियल के बजाय खजूर का रोग है। विजली गिरने तथा अन्य कारणों से कदाचित् ताड़ की फाइटोफथोरा कली-विगलन के प्रति पहले से प्रवृत्त कर देते हैं। इस विषय पर 1924 से पर्याप्त विवाद चल रहा है (Sharples, *Rep. imp. bot. Conf., Lond.*, 1924, 147; Briton-Jones, 3; Altson, *Malay. agric. J.*, 1941, 29, 249).

प्ररोह-विगलन कली-विगलन से इस बात में भिन्न है कि इसमें क्षय पहले प्ररोह के शीर्ष से प्रारम्भ होता है। यह रोग ग्लोओस्पोरियम जातियों के द्वारा फैलता है जो एक दुर्बल परजीवी है और सामान्य मौसम में विल्कुल आक्रमण नहीं करता। रोग-ग्रस्त भाग को काट देना और मुकुट पर 1% बोर्डो-मिश्रण का छिड़काव करना नियंत्रण उपायों में वताए जाते हैं। पोटेसियम की कमी ताड़ को संक्रमण के प्रति पहले से प्रवृत्त करती है और पोटेसियम खादों का प्रयोग रोग होने से बचाता है (Sundaraman & Krishnaaswami, *Bull. Dep. Agric. Madras*, No. 32, 1933, 43; John, *Indian Coconut J.*, 1948-49, 2, 63).

पर्ण-विगलन पश्चिमी तट में सामान्य रूप से होने वाला एक गंभीर रोग है। यह हेल्मिथस्पोरियम हेल्मोडोज ड्रेस्लर, काले टोटाइकम पासोजेटम पेच और ग्लोओक्लेडियम रोजियम वैनिग्र द्वारा फैलता है। इनमें से पहला सबसे अधिक उग्र होता है। नये पर्णों में पर्णकों के दूरवर्ती किनारों का काला पड़ना और सिकुड़ जाना इस रोग के लक्षणों में से है। पत्रदल नष्ट हो जाते हैं और नटों की उपज पर प्रभाव पड़ता है। फफूंद-संक्रमण मुख्यतः वर्षा के समय गंभीर होता है क्योंकि नमी अधिक होती है। आवनकोर और कोचीन में एक प्रकार के म्लानि रोग होने की सूचना है जो जड़ों को प्रभावित करता है और ताड़ों को गंभीर क्षति पहुँचाता है। इस रोग से सम्बद्ध जीव हैं: बोइओडिप्लोडिया थेयोडोमी, मैक्रोफोमिना फेंसियोलाई ऐशबी, फ्यूजेरियम जाति, पेनिसिलियम जाति तथा दो प्रकार के वेस्टेरिया। रोग के लक्षणों के अन्तर्गत पर्णों का पीला पड़ना, मुरझाना, अपरिपक्व नटों का गिरना और जड़ों का क्षय सम्मिलित है। यह रोग हर आयु तथा प्रत्येक प्रकार की मिट्टी में उगने वाले ताड़ों को प्रभावित करता है। यह मुख्य रूप से प्रवल ताड़ वृक्षों को प्रभावित करता है। रोग का आपात पहले से प्रवृत्त कर देने वाले भौतिक या शरीर-क्रियात्मक

कारणों से सम्बंधित है (Menon *et al.*, *Indian Coconut J.*, 1949-50, 3, 5, 81).

तना-रस स्रवण रोग सेरटोस्टोमेल्ला पैराडावसा (ड. सेनीज) डेड फफूंद के कारण फैलता है और नारियल उत्पादक देशों में आम होता है तथा इसे कोई विशेष रोग नहीं समझा जाता। कम जल-निकास वाली मिट्टी में इसका आक्रमण गंभीर होता है। यह सुदृढ़ परिपक्व ताड़ों को प्रभावित करता है और स्कंध की दरारों में से जंग के रंग का द्रव बहता है। स्कंध से नीचे बहते ही द्रव गहरी वर्ण रेखा तथा धब्बे बना लेता है। क्षय हुए ऊतकों को काट कर, धारों पर कोलतार पोतकर तथा जहाँ आवश्यक हो जल-निकास को सुचारु कर इसका उपचार किया जा सकता है (*Trans. Brit. mycol. Soc.*, 1928, 13, 184; Sundaraman, *Bull. agric. Res. Inst., Pusa*, No. 127, 1922; Briton-Jones, 119).

अन्य प्रकार के भी तना-रस स्रवण जात हैं जो केवल शरीर-क्रियात्मक कारणों से होते हैं। ये खाद देने से और सूखा के बाद अधिक वर्षा होने के कारण हो सकते हैं (Salgado, *Trop. Agriculturist*, 1942, 98, 97).

घूसर अंगमारी एक पर्ण रोग है जो कई फफूंदों द्वारा, मुख्यतः पेस्टालोटिया पामेरम द्वारा उत्पन्न होता है। यह रोग स्वयं विशेष महत्वपूर्ण नहीं है। यह अनुपजाऊ मिट्टी या विपरीत संबंधकीय परिस्थितियों में उपजाए हुए ताड़ों को प्रभावित करता है। श्रीलंका में पोटेसियम न्यूनता इसका एक कारण है। परिपक्व ताड़ों को केवल खाद और कर्पण के अतिरिक्त और किसी उपचार की आवश्यकता नहीं होती।

विजली गिरने से ताड़ों को सम्भवतः अन्य किसी कारक से कहीं अधिक हानि पहुँचती है। अधिक परिमाण में विजली गिरने से भीषण उष्मा उत्पन्न होती है जिससे संवहन प्रणाली फट जाती है। एक सामान्य और वस्तुतः विशिष्ट लक्षण यह भी है कि तने के क्षत में से एक श्वेत भागदार द्रव बहता है जो सूखकर लाल धब्बे बनाता है। हल्के विसर्जनों द्वारा जैसे ब्रश विसर्जन से, क्षतिग्रस्त पीथे गावदुमाकार होकर अन्त में मर जाते हैं। नये ताड़ों पर कदाचित् ही विजली गिरती है (Petcl, *Ann. R. bot. Gdns, Peradeniya*, 1915, 6, 31; Briton-Jones, 115).

नारियल बागानों में नाशकजीवों और रोगों के अतिरिक्त आर्थिक हानि होने के दो और भी कारण हैं: गावदुमाकार होना तथा नटों का गिरना। गावदुमाकार नुकुली तने की म्लानि या नुकुली पेन्सिल रोग के नाम से वर्णित है। पर्णों का पीला होना तथा पर्ण आकार का धीरे-धीरे घटना और साथ-साथ तने के मृत होने तक ताड़ के व्यास में भी कमी होना इस रोग के लक्षण हैं। मन्द तथा लगातार उपवास के कारण जो लक्षण उत्पन्न होते हैं वे हैं: (क) जलाक्रांति; (ख) कठोर स्तर अर्थात् वे ताड़ जो वृद्धि कर रहे हों या जो कठोर दृश्यांग लोहा पत्थर या अन्य प्रकार की संरचनाओं पर वृद्धि करने को प्रयत्नशील हों; (ग) मिट्टी में न्यूनतायें, जैसा कि पहले से जोते गए रेत में होती हैं; तथा (घ) बूढ़ापा। किन्तु जब ये प्रत्यक्ष कारक कार्य नहीं करते तो भी गावदुमाकार रोग देखा जाता है (Briton-Jones, 78; Park & Fernando, 1941, 36).

स्थूल मंजरी के प्रकट होने के दो माह भीतर अपरिपक्व या बटन नटों का भड़ जाना एक साधारण घटना है क्योंकि ताड़ में इतने मादा पुष्पक तैयार होते हैं कि ताड़ के पेड़ को उन्हें सँभाल पाना दुष्कर हो जाता है. 50-70% बटनों का गिरना रोग मुक्त नहीं बल्कि सामान्य घटना है. श्रीलंका में निरीक्षणों से यह पता चला है कि केवल 29-35% मादा पुष्प ही परिपक्वता तक पहुँच पाते हैं. अपरिपक्व नटों का बटनों से अधिक मात्रा में गिरना शीघ्र है (Gadd, Leaflet. Dep. Agric. Ceylon, No. 53, 1922; Annu. Rep. Coconut Res. Scheme, Ceylon, 1944, 11; 1947, 12).

तीन या चार माह के अपरिपक्व नट प्रायः गिरते देखे जाते हैं. लम्बे शुष्क मौसम के बाद नटों का गिरना प्रायः अधिक होता है. कभी सूखे मौसम के बाद, प्रथम वर्षा के साथ, इनका गिरना बढ़ जाता है. जिन उपायों से मिट्टी की जल-धारण शक्ति बढ़ती है उनसे नट गिरने कम हो जाते हैं. एक दूसरा कारण गुच्छ-डंठलों का कमजोर होना है. नारियल-ताड़ लगभग एक माह के अन्तर पर नई पुष्पी शाखाएँ तैयार करता है. स्थूल मंजरी के निकलने बाद से काष्ठफल के पूर्ण परिपक्व होने तक साधारणतया 12-13 महीने लगते हैं. ताड़ में इस प्रकार किसी एक समय 12 या अधिक फलों के गुच्छे विकास की भिन्न अवस्थाओं में पाये जाते हैं. अपरिपक्व नटों का एक गुच्छा भार में 22.5 किग्रा. से अधिक हो सकता है; यहाँ तक कि गुच्छ-डंठल भार से टूट भी सकता है. नियंत्रण के लिए छोटे गुच्छ-डंठल वाले ताड़ों में से बीज नट चुनना और गुच्छों को तने के चारों ओर गाडे गये कँटीले डंडों द्वारा सहारा देना चाहिए.

फाइटोपथोरा पामीवोरा को एक प्रकार के नट गिरने का कारण माना जाता है. फफूँद पकने के पूर्व से लेकर पूरे विकसित नटों को प्रभावित करता है. एक विशेष प्रकार का पर्ण-भुकान जो फफूँद द्वारा पर्ण-पत्रों के आवार में आक्रमण का कारण होता है, नट गिरने से सम्बन्धित है. नम मौसम में फफूँद का आक्रमण अन्य समय की अपेक्षा अधिक उग्र होता है. गंधक छिड़कना, ताम्र पायस का प्रयोग, मुकुट के निचले पर्णों का काटना, मिट्टी की जल-निकासी में सुधार, विशेष प्रकार की खादों का प्रयोग, लवण का प्रयोग तथा शीपकली को हानि पहुँचाये बिना जलाना आनुभविक नियंत्रणों में से है किन्तु नट गिरने पर इनका कोई विशेष प्रभाव नहीं पड़ता (Briton-Jones, 1957; Park & Fernando, loc. cit.; Trop. Agriculturist, 1941, 96, 253).

### संचय

अनुकूल दशाओं में नारियल-ताड़ रोपण के 5-6 वर्ष बाद उपज देने लगते हैं और दसवें वर्ष के बाद से तो पूर्ण उपज मिलने लगती है. दुमट और अनुपजाऊ मिट्टी में यह अवधि काफी लम्बी होती है और ताड़, 10 या यहाँ तक कि 20 वर्ष बाद फल देना प्रारम्भ करते हैं, जब तक कि कोमल नटों की कोई विशेष आवश्यकता न हो. फलों को तभी इकट्ठा किया जाता है जब वे पूरी तरह पक जाते हैं. बहुत से क्षेत्रों में लोग वृक्षों के ऊपर चढ़ जाते हैं और गुच्छों की काट देते हैं.



चित्र 80 - नारियलों का गुच्छा

तंजोर जिले में तथा श्रीलंका में गुच्छों को लम्बे में बंधे चाकू से काट कर नीचे गिराते हैं (John, Indian Coconut J., 1948-49, 2, 63).

क्षेत्र के अनुसार कटाइयों की संख्या और उनकी अवधि बदलती रहती है. पश्चिमी तट पर वर्ष में 6-8 बार नट एकत्र किये जाते हैं जबकि श्रीलंका, महाराष्ट्र में और तंजोर तथा तमिलनाडु के गोदावरी जिले में ये 6 बार एकत्र किए जाते हैं. उड़ीसा में 4 बार कटाई की जाती है तथा बंगाल में एक या दो बार (Patel, 30).

उपज—प्रति ताड़ नटों की उपज मिट्टी, वर्षा, अंतरण, किस्म, ताड़ की आयु, कर्पण, खाद, तथा नाशकजीवों और रोगों के आपात जैसे कारकों पर निर्भर करती है. पहले के कुछ वर्षों में उपज कम मिलती है और पूर्ण उपज तो कहीं 7-15 वर्ष की आयु हो जाने पर प्राप्त होती है. उसके बाद स्थिर रूप से लगातार 40-45 वर्ष तक उपज मिलती रहती है. अच्छे स्थानों पर उत्तम प्रकार से देखभाल किये गए बागानों में प्रति वृक्ष नटों की संख्या 60-100 के बीच होती है. असावधानी बरतने तथा ठीक प्रकार से न जोतने पर खेतों से प्रति वर्ष प्रति वृक्ष से 20 नट या इससे भी कम मिल सकते हैं (John, Indian Coconut J., 1948-49, 2, 63; Agric. Marketing, India; Rep. Marketing Coconuts & Coconut Products, Marketing Ser., No. 46, 1944, 25).

दो हेक्टर क्षेत्रफल में 292 ताड़ों से नारियल की उपज सारणी 2 में दी गई है.

50-60 वर्ष पुराने हो जाने पर ताड़ों की उपज घट जाती है. अलाभकर ताड़ों तथा पेड़ों के नीचे की पौधों की काट देना ही श्रेयस्कर होता है. कभी-कभी पुराने ताड़ों के नीचे पौधे तभी लगा दी जाती है जब तक उनकी उपज पूरी तरह नहीं घट पाती. जल्दी से अवरोपण की मलाह नहीं दी जाती है क्योंकि इससे नये तथा पुराने ताड़ों में होड़ लग जाती है तथा उपज पर प्रभाव पड़ता है.



## सारणी 2\*

रोपण के बाद वर्ष	फलने वाले ताड़ों की संख्या	नटों की कुल संख्या	प्रति ताड़ नटों की औसत संख्या	प्रति हेक्टर नटों की औसत संख्या
छठे	20	191	9.5	90
सातवें	159	2,440	15.3	1,220
आठवें	247	11,320	45.8	5,660
नवें	288	14,880	51.7	7,440
दसवें	291	15,410	53.0	7,705
ग्यारहवें	291	11,835	40.7	5,918
बारहवें	291	12,790	44.0	6,395

\*Annu. Rep. Coconut Res. Scheme, Ceylon, 1946, 9.

## नारियल उत्पाद

नारियल-ताड़ से कई तरह के उत्पाद प्राप्त होते हैं जिनमें से पके नारियल, गिरी, नारियल का तेल तथा जटा मुख्य हैं। पका नारियल घरेलू कार्यों में घासिक अनुष्ठानों और पीधे तैयार करने में काम आता है। कतरी तथा सुखाई हुई गिरी व्यापार का मुख्या हुआ नारियल है। नारियलों का प्रमुख उपयोग गिरी तैयार करने में होता है जिससे नारियल का तेल और नारियल की खली प्राप्त होती है।

ताजी गिरी का उपभोग सारे भारत में होता है तथा यह भारतीय व्यंजनों की सामग्री का अंग है। इसे या तो कच्चा खाते हैं या हलवा, मिठाइयों, कढ़ी तथा चटनी बनाने के प्रयोग में लाते हैं। गिरी के विश्लेषण से निम्नांकित मान प्राप्त हुए : आर्द्रता, 36.3; प्रोटीन, 4.5; वसा, 41.6; कार्बोहाइड्रेट, 13.0; रेशा, 3.6; खनिज पदार्थ, 1.0; कैल्सियम, 0.01; एवं फॉस्फोरस, 0.24%; लोहा, 1.7 मिग्रा.; विटामिन सी, 1 मिग्रा.; तथा विटामिन बी<sub>1</sub>, 15 अं.इ. प्रति 100 ग्रा.; विटामिन ए, नाममात्र; विटामिन ई, 0.2 मिग्रा./100 ग्रा.; ताजी नारियल गिरी में प्रति 100 ग्रा. में ताम्र, 0.32 मिग्रा.; गंधक, 44 मिग्रा. होता है (Hlth Bull., No. 23, 1941, 35; Chem. Abstr., 1947, 41, 5643; McCance & Widdowson, 83).

गिरी—गिरी (खोपरा) परिपक्व या लगभग परिपक्व नटों से तैयार की जाती है। तोड़े जाते समय नट की अवस्था का प्रभाव गिरी की उपज तथा कोटि पर पड़ता है। शुष्क औष्णिकानीन महीनों में इकट्ठे किए गए नटों से अधिक उपज देते हैं। नारियल के पकने में प्रायः 12 मास लग जाते हैं। 10 माह के पूर्व के इकट्ठे किए गये नटों से जो गिरी मिलती है उसमें तेल की मात्रा कम रहती है। पूर्ण तथा पके नटों से दो प्रकार की गिरियाँ बनाई जाती हैं: परने के लिए तथा खाने के लिए। भारत में जितनी गिरी पैदा की जाती है उसका लगभग 4/5 भाग परने के लिए प्रयुक्त होता है।

परने वाली गिरी मुख्यतः पश्चिमी तट में त्रावकोर और कोचीन तथा मालाबार और दक्षिणी कनारा जिलों में तैयार की जाती है। यह ताजे या इकट्ठे किए हुए नटों को घूप या भट्टी में सुखाकर या दोनों प्रकार से बनाई जाती है। इसको तैयार करने के लिए सबसे पहले नटों के छिलके निकाले जाते हैं जिसके लिए भट्टी में हल की फाल के नुकीले भाग को ऊपर रखते हुए काफी गहराई तक गाड़कर छिलकों को इसी नुकीले हिस्से से विदीर्ण कर दिया जाता है। इस प्रकार से कुशल कामकर प्रति दिन लगभग 1,000-2,000 नटों की छाल उतार सकता है। छाल उतारे हुए नटों को एक भारी चाकू से दो अर्ध भागों में काट लेते हैं। पानी निकाल देने के पश्चात् टूटे हुए खण्डों को तश्तरियों या रेकों में रखकर घूप में या आग पर (नारियल खोलों या छालों को ईधन के रूप में प्रयोग करके) तब तक सुखाते हैं जब तक कि नारियल की गिरी खोलों में संकुचित होकर सुगमता से अलग न हो जाए। इसे परने के पहले घूप में या विशेष प्रकार के शुष्कों या भट्टियों में फिर सुखाया जाता है।

विभिन्न देशों में भिन्न प्रकार के शुष्क या भट्टियाँ प्रयोग में लाई जाती हैं। इनमें से अधिक देश नारियल की खोलों को ही ईधन के रूप में उपयोग में लाते हैं। देशी भट्टियाँ, जो भारत के पश्चिमी तट और गोदावरी जिले के क्षेत्रों में काम में लाई जाती हैं, उनमें से कुछ भोंडी होती हैं जिससे उनसे निकला बुझा अन्तिम उत्पाद को बदरंग कर देता है। श्रीलंका में सुबरी भट्टियाँ प्रयोग में लाई जाती हैं जिनमें गर्म वायु द्वारा सुखाने का काम लिया जाता है [Menon, *Indian Coconut J.*, 1947-48, 1 (4), 39; Kuruvila, *ibid.*, 1948-49, 2, 26].

खाद्य गिरी दो रूपों में मिलती है: गोला गिरी और प्याला गिरी। गोला गिरी बिना छाल उतारे हुए पके नटों से, जो बाँम के मचान पर छाया में 8-12 माह तक रखे रहते हैं, प्राप्त की जाती है। नट का पानी बीरे-बीरे उड़ जाता है और अन्त में नट को हिलाने से खोल के अन्दर खड़खड़ाने की आवाज सुनाई पड़ती है। इसके बाद छाल एवं खोल दोनों को गाववानी से हटा देते हैं। गोला गरी तैयार करने के लिए प्युसिला या लकादीव स्माल किस्म सबसे उत्तम मानी गई है। प्याला गिरी ताजे नटों से या संग्रहीत नटों से, गिरी की अर्ध भागों में काटकर और घूप में सुखाकर बनाई जाती है। श्रीलंका में श्वेत खाद्य गिरी गर्म वायु शुष्कों में तैयार की जाती है। पियरसन शुष्क सबसे उत्तम है। खाद्य गिरी से परने वाली गिरी की अपेक्षा अधिक कीमत प्राप्त होती है। मैसूर राज्य तथा तमिलनाडु के गोदावरी जिले में अधिकतर खाद्य गिरी ही उत्पन्न की जाती है (Narayana & John, *Madras agric. J.*, 1949, 36, 349; Menon, *loc. cit.*).

पके नटों से गिरी की उपज उनकी किस्म, कटाई के मांसम तथा स्थान के अनुसार घटती-बढ़ती है। श्रीलंका, फिनपीन्म तथा इण्डोनेशिया में उपजाये गये नारियल बड़े आकार के होते हैं और एक टन गिरी के लिए 4,500-5,000 नटों की आवश्यकता होती है। भारत में एक टन गिरी के लिए नटों की संख्या का अनुमान इस प्रकार है: मालाबार तथा द. कनारा में 6,200;

चावकोर तथा कोचीन में 6,850; गोदावरो जिले में 7,000; तथा मैसूर में 8,000 (*Rep. Marketing Coconuts*, 46).

गिरी में संग्रह करने का गुण उसकी आर्द्रता पर निर्भर करता है. 5% आर्द्रता तक सुखाई गिरी यदि बहुत लम्बे असें तक न रखी जाए तो खराब नहीं होती. श्रीलंका में 6-7% आर्द्रता तक गिरी सुखाई जाती है और फिर अच्छे हवादार गोदामों में एक समान ताप पर संचय की जाती है. 6% से नीचे सुखाने से शायद ही कोई लाभ हो सके क्योंकि औसतन वायुमण्डलीय परिस्थितियों में आर्द्रता पुनः शोषित हो जाती है. यदि आर्द्रता की मात्रा 6% से बढ़ जाती है गिरी पर फफूंदी और कोट के आक्रमण होने लगते हैं जिससे तेल की गुणता पर प्रभाव पड़ता है (*Child, Trop. Agriculturist*, 1937, 88, 137; *Walker, Philipp. J. Sci.*, 1906, 1, 117; *Passmore, Bull. imp. Inst., Lond.*, 1931, 29, 171; *Corbett & Ward, Bull. Dep. Agric. S.S. & F.M.S., Sci. Ser.*, No. 20, 1937; *Cooke, ibid., Gen. Ser.*, No. 28, 1936).

**नारियल का तेल**—गिरी की गुणता उसमें उपस्थित तेल की मात्रा से जानी जाती है. विभिन्न उत्पादक देशों द्वारा गिरी में तेल की प्रतिशत मात्रा 57-75% के बीच सूचित की गई है. किन्तु ये आँकड़े विश्वसनीय नहीं हैं और प्रतिनिधि नहीं कहे जा सकते. ऐसा संकेत किया गया है कि फफूंदी द्वारा आंशिक रूप से विकृत गिरी में आधाधारण रूप से अधिक तेल निकलता है. इसी प्रकार सात माह को पौध में लगी हुई गिरी से प्राप्त गिरी में भी तेल की मात्रा 77% तक बताई गई है. तेल की इन उच्च प्रतिशत मात्राओं का कारण फफूंदी द्वारा या अंकुर द्वारा अन्दर की परत का सदुपयोग होना है जिनमें तेल की मात्रा कम होती है और जो परतें बची रहती हैं वे तेल में भरपूर होती हैं (*Cooke, Bull. Dep. Agric. S.S. & F.M.S., Gen. Ser.*, No. 8, 1932, 69; *Child & Nathanael, Trop. Agriculturist*, 1947, 103, 90; *Patel*, 226).

अच्छे पके नटों से प्राप्त सामान्य गिरी में तेल की प्रतिशत मात्रा विशेष रूप से घटती-बढ़ती है तथा इस समय जितना भी ज्ञान है उसके आधार पर तेल की मात्रा पर जलवायु, मिट्टी की दशाओं तथा आनुवांशिक अन्तरों के प्रभावों के बारे में निष्कर्ष निकाल पाना सम्भव नहीं है. ऐसा कहा गया है कि तेल की प्रतिशत मात्रा नटों के आकार से व्युत्क्रमतः संबंधित है (*Cooke, Bull. Dep. Agric. S.S. & F.M.S., Gen. Ser.*, No. 23, 1936, 93).

भारत में खाद के प्रयोग से गिरी की उपज तथा उसमें तेल की प्रतिशतता में थोड़ी वृद्धि का उल्लेख हुआ है (*Patel*, 210).

गिरी से तेल की प्राप्ति गिरी में नमी की मात्रा तथा पेराई उपकरणों की दक्षता पर निर्भर करती है. भारत तथा श्रीलंका में गिरी का तेल निकालने के लिए वैलचालित चेक्कू या घानी, घूर्णी-घानी निष्कासक तथा द्रवचालित दावक काम में लाए जाते हैं. एक चेक्कू में प्रतिदिन लगभग 25-50 किग्रा. गिरी पेरी जा सकती है. इससे अपेक्षतया कम, औसतन 55% तेल निकलता है. सावधानी से किए गए एक प्रयोग में तेल की

प्राप्ति 59.5% थी और यह सम्भवतः किसी भी ग्रामीण चेक्कू द्वारा प्राप्त अधिकतम प्राप्ति कही जा सकती है (*Annu. Rep. Coconut Res. Scheme, Ceylon*, 1944, 5).

घूर्णी-घानी वास्तव में एक शक्तिचालित चेक्कू है. भारत में पश्चिमी तट में जितने भी प्रतिष्ठान हैं उनमें बाष्प या तेल इंजन, दो या तीन तेल को टंकी, एक हाथ पंप, एक गिरी कर्तक तथा कई घूर्णी-घानियाँ पंक्ति में लगी रहती हैं. कोचीन और मालावार में पेरने को आसान बनाने के लिए प्रति 100 किग्रा. गिरी के लिए 600-1,200 ग्रा. पानी में पहले से भिगोए हुए अरबी गोंद को डालने का आम रिवाज है. 24 घंटे में लगभग 600 टन गिरी पेरी जा सकती है. इससे अच्छी प्राप्ति होती है और यह किसी निष्कासक द्वारा प्राप्त उत्पाद से न्यून नहीं होती, फिर भी उत्पादन देखते हुए शक्ति-व्यय अधिक होती है और थोखली काफी घिस जाती है (*Patel*, 229).

वम्बई में तथा श्रीलंका के छोटी बड़ी मिलों में निष्कासकों का व्यवहार होता है. तेल निष्कासक वास्तव में बलकृत प्रचलित स्क्रू प्रेस होता है जिसमें तेल प्रेस-पीपे या पिजरे में लगातार घूमते हुए वार्म शैप्ट द्वारा उत्पन्न दाब से निकलता रहता है. तेल निकलने के लिए पीपे में छिद्र बने होते हैं. घर्षण से पर्याप्त ऊष्मा उत्पन्न होती है तथा कभी-कभी वार्म दावक का जल-शीतलन आवश्यक होता है.

भारत, श्रीलंका, जावा, फिलिपीन्स, यूरोप तथा संयुक्त राज्य अमेरिका के अधिकतम प्रतिष्ठानों में केवल द्रवचालित दावकों का प्रयोग होता है. द्रवचालित दावक में कठोर दाब देने के पूर्व निष्कासक में हल्का दाब देना एक साधारण प्रथा है.

विलायक निष्कर्षण संयंत्र फिलिपीन्स में प्रयुक्त किया गया है परन्तु प्रत्यक्ष रूप से अन्य नारियल उपजाने वाले देशों में इसका प्रयोग नहीं होता. ताजे, विना सुखाए हुए नारियल के गूदे से तेल की एक निष्कर्षण विधि का उल्लेख हुआ है (*Chemurgic. Digest*, 1949, 8, 18).

मिलों में भेजी जाने वाली गिरी में 64.5% तेल और 6.5% आर्द्रता रहती है. ऐसी गिरी को पेरने से आर्द्रता तेल में पहुँच कर उसे गंदला कर देती है और अन्त में पानी संग्रह-टंकियों में तलछट के रूप में पृथक् हो जाता है. कणीकरण के पश्चात् तथा पेरने से पूर्व गिरी का ऊष्मा-उपचार होना सामान्य है, जिससे इस अवस्था में इसमें 4% या कम आर्द्रता रहे. कार्य-क्षम दाब से 100 किग्रा. गिरी से लगभग 62.5 किग्रा. नारियल का तेल और 35 किग्रा. नारियल की खली प्राप्त होगी. नारियल की खली में 7-10% तेल होता है. व्यापारिक गिरी से अधिकतम स्वाभाविक तेल की प्राप्ति 62.5% होती है. गिरी को समतुल्य तेल में व्यक्त करने के लिए 63% तेल लिया जाता है (*Review of Oilseed, Oil and Oil Cake Markets, Fehr. & Co.*, 1946).

64.5% तेल तथा 6.5% आर्द्रता वाली गिरी को सुखाने और भिन्न प्रकार के कोल्टुओं में पेरने से प्राप्त पूनक की तेल प्राप्ति और तेल मात्रा सारणी 3 में प्रदर्शित है. ऐसा विश्वास किया जाता है कि निष्कासक तथा द्रवचालित दावकों से प्राप्त पूनक में 10% तथा चेक्कू से प्राप्त पूनक में 12% आर्द्रता होती है.

सारणी 3—तेल तथा पूनक उत्पाद  
(मिल को भेजी गई गिरी का %)

	द्रव चालित दावक	निष्कासक			चेककू
		क्षम	असत क्षम	अक्षम	
पूनक में तेल की मात्रा %	5	8	10	15	22
तेल प्राप्ति	62.5	61.5	60.9	58.5	55.0
पूनक प्राप्ति	33.5	34.5	35.1	37.7	42.0
मूल्य तथा यात्रिक हाति	4.0	4.0	4.0	3.8	3.0

भौतिक गुणधर्म—उष्णकटिबंधी देशों में तैयार किया गया नारियल का तेल रगहीन से लेकर फीके भूरे-पीले रंग का होता है। शीतोष्ण जनवायु में यह ग्रीज के समान कुछ-कुछ क्रिस्टलीय, सफेद से पीले ठोस बसा के रूप में दिखता है। व्यापारिक उत्पाद में नारियल की विशिष्ट गंध रहती है। इसकी निम्न-लिखित विशेषताएँ हैं: आघ, 15° पर 0.926, 25° पर, 0.9188, तथा 30° पर, 0.9150,  $n_D^{20}$ , 1.4530-1.4560, 40° पर, 1.4477-1.4495, तथा 60° पर, 1.4410-1.4420, सावु मान, 251-63, आयो. सरवा, 8.0-9.6, पोलेन्स्के मान, 15-18, ग वि, 23°-26°, वसा-अम्लो का अनुमाप, 20.4°-23.5°, पूर्णतया हाइड्रोजनी-कृत वसा का ग वि, 44.5°, 37.8° पर गतिक शयानता, 28.58-29.79, 99° पर, 5.83-6.06 सेण्टीस्टोक (Jamieson, 147, Rescorla & Carnahan, *Industr. Engng Chem*, 1936, 28, 1212, Chowdhary *et al*, *Bull Indian Industr Res*, No. 19, 1940, *Bull Univ. Philippines*, No. 4, 1934, 61).

परीक्षकों के विनिर्देशों पर विभिन्न रंग-मापक्रम काम में लाए जाते हैं। नॉर्वीवाण्ड रंग-मापक्रम पर ब्रिटिश स्टैंडर्ड स्पेसिफिकेशन 628 के अनुसार रंग को 5 पीली इकाई + 1.2 लाल इकाई से अधिक नहीं बढ़ना चाहिये (*Handling, Sampling and Testing of Fatty Acids*, Armour & Co., Chicago, 1947).

तेल के अन्य भौतिक गुण इस प्रकार हैं: दहन-उष्मा, 9,285 कैलोरी/ग्रा सम्पूर्ण, या 8,679 कैलोरी/ग्रा नेट, वाष्प दाब 202° पर, 0.054 मिमी, 227° पर, 0.16 मिमी, और 250° पर, 0.37 मिमी; अधिकतम अहाइड्राक्सिलिक कार्बनिक विलायकों में अपने गलनाक में उपर पूर्णतया मिश्रणीय, परिजुद्ध ऐल्कोहल के दो आयतनों में 32° पर पूर्णतया विलेय तथा 60° पर 90% ऐल्कोहल के 2 आयतनों में विलेय सामान्य घनस्पति-तेलों में नारियल का तेल वैलेन्टा परीक्षण के भिन्न स्थावरणों में सबसे कम आविलता दिखाना है। वैद्यु-रोधन गुण में यह उत्तम है; इसमें उच्च प्रेरणिकता होती है (*Chem. Abstr.*, 1948, 42, 1074).

रासायनिक संघटन—नारियल तेल का उद्गम चाहे कोई देश क्यों न हो, उसके संघटन में बहुत ही कम अन्तर पाया जाता है। यह व्यापारिक बसाओं में सबसे कम परिवर्तनशील जाना जाता है। सारणी 4 में घटक बसा-अम्लो के मान की सीमा दी गई है।

नारियल का तेल, ताड़गिरी तेल तथा पामी के अन्य बीजों की बसा की ही तरह लॉरिक और मिरिस्टिक अम्ल की उच्च मात्रा के कारण, जिनके साथ और भी निम्नतर वसा-अम्ल रहते हैं, पहचाना जाता है। अनडेकेनाइक तथा ट्राइडेकेनाइक अम्ल भी पाये जाते हैं (*Chem Abstr*, 1948, 42, 6140).

नारियल तेल के ग्लिसराइड बहुत ही अतरंग मिश्रण बनाते हैं जिससे वे मात्रात्मक रूप में पृथक् नहीं किए जा सकते हैं। वाम्बर ने इसमें एक बहुत ही अमसाध्य विधि से मात्रात्मक क्रिस्टली की विधि द्वारा कुछ मिश्रित ग्लिसराइडो (सारणी 5) की उपस्थिति सिद्ध की है (Collin & Hilditch, *J Soc. chem Ind*, Lond., 1928, 47, 261T).

नारियल तेल के एक नमूने के परीक्षण से पूर्णतया सतृप्त ग्लिसराइडो की मात्रा 84, मोनोओलियो डाइ सतृप्त ग्लिसराइडो की 12 तथा डाइ ओलियो मोनो सतृप्त ग्लिसराइडो की मात्रा 4% पाई गई है (Hilditch, 1947, 257).

साधारण उपयोग में आने वाले वनस्पति तेलों में नारियल के तेल का सावु मान सर्वाधिक तथा आयो मान न्यूनतम होता है। व्यापारिक अपरिष्कृत तेलों में मुक्त बसा-अम्लो का निश्चित अनुपात होता है। वासी गिरी से निकाले गये तेल में यह

सारणी 4—घटक बसा-अम्ल

कैप्रोइक अम्ल	0.2-0.5	} सतृप्त अम्ल 91%
कैप्राइलिक अम्ल	5.4-9.5	
कैप्रिक अम्ल	4.5-9.7	
लॉरिक अम्ल	44.1-51.3	
मिरिस्टिक अम्ल	13.1-18.5	
पामिटिक अम्ल	7.5-10.5	
स्टीरैरिक अम्ल	1.0-3.2	} अमृतृप्त अम्ल 9%
ऐराकिडिक अम्ल	0.0-1.5	
ओलीक अम्ल	5.0-8.2	
लिनोलीक अम्ल	1.0-2.6	

सारणी 5—नारियल के तेल में उपस्थित मिश्रित ग्लिसराइड

ग्लिसराइड	ग वि.	मात्रा
कैप्रिलो-लॉरो-मिरिस्टिन	15.0	अधिक
डाइ-लॉरो-मिरिस्टिन	33.0	अत्यधिक
लॉरो-डाइ-मिरिस्टिन	38.1	कम
डाइ-मिरिस्टो-पामिटिन	45.1	बहुत कम
डाइ-पामिटो-स्टीरैरिन	55.0	बहुत कम

अनुपात बढ़ जाता है. श्रीलंका से प्राप्त कारखानों के व्यापारिक तेल में 2% से अधिक मुक्त अम्ल (लॉरिक अम्ल के रूप में परिगणित) कभी नहीं पाया जाता. असावुनीकृत-पदार्थ (0.25%) में फाइटोस्टेरॉल (ग.वि., 121.5-123.8°) तथा स्क्वैलिन होते हैं (Chem. Abstr., 1941, 35, 2022; 1944, 38, 883).

उपयोग—नारियल के तेल का उपयोग अधिकतर खाद्य एवं व्यावसायिक कार्यों के लिए किया जाता है. पश्चिमी घाट पर इस तेल का उपयोग प्रायः भोजन के लिए और घरेलू कार्यों में किया जाता है. ताजे नारियल की गिरी को जल के साथ मसलकर उबालते हैं. इससे तेल जल के ऊपर तैरने लगता है जिसे निकाल लेते हैं. इस प्रकार से प्राप्त तेल दीर्घ काल तक सुरक्षित रखा जा सकता है.

खाने के लिए औद्योगिक तेल का परिष्कार करने के लिए मुक्त वसा-अम्लों को कास्टिक सोडा से उदासीन करते हैं और गुनगुने पानी से धोते हैं, फिर इसे उच्च निर्वात गन्धहारक में अतितप्त भाप के द्वारा गन्धरहित करते हैं. भारत में सुप्रसिद्ध परिष्कृत तेल कोकोजम है. कुछ शोधक इस तेल को जमाते हैं. इस प्रकार पृथक् हुए स्टीपेरिन को उद्योग में नारियल का मक्खन अथवा चाकलेट वसा कहते हैं जो मिठाइयाँ बनाने के काम आता है (Jamieson, 146).

नारियल का तेल अन्य तेलों की अपेक्षा सुगमता से पच जाता है इसीलिए यह अनेक घा-प्रतिस्थापकों के अवयवी पदार्थ के रूप में काम में लाया जाता है. हाइड्रोजनित तेलों के प्रचार से अब ठोस वनस्ति वसा के रूप में नारियल के तेल का महत्व घट गया है. इंग्लैण्ड में आज भी थोड़ी मात्रा में इसका उपयोग मार्गेरिन के अवयवी पदार्थ के रूप में किया जाता है [Menon, Indian Coconut J., 1947-48, 1(1), 17].

नारियल के तेल का प्रमुख औद्योगिक उपयोग साबुन बनाने में किया जाता है. नारियल के तेल से बने साबुनों में आसानी से काफ़ी भाग उठाने का विशेष गुण है. नारियल के तेल में निम्न एवं मध्यम अणुभार वाले वसा अम्लों का अनुपात अपेक्षाकृत अधिक होता है जिससे ये साबुन जल में अधिक विलेय होते हैं और विद्युत-अपघट्यों द्वारा लवणीय प्रभाव से बहुत कम प्रभावित होते हैं. कठोर जल के साथ भाग देने वाले तथा नमक के विलयन में भी विलेय समुद्री साबुन नारियल के तेल से ही बनाये जाते हैं. नारियल के तेल से बना साबुन टाइफ़ायड वैसिलस के विरुद्ध साधारण ताप पर अत्यंत सक्रिय होता है. इसकी रोगाणुनाशी सक्रियता का कारण इसमें संतृप्त वसा-अम्लों की अधिक मात्रा का होना है. यह सक्रियता क्षारों की उपस्थिति में बढ़ जाती है (Moore, Econ. Bot., 1948, 2, 119; Patel, 233).

नारियल के तेल का उपयोग दूध-वसा में मिलावट करने, दूध में पूरक के रूप में, दूध को गाढ़ा बनाने तथा बच्चों के लिए तैयार किए जाने वाले कृत्रिम दूध में अवयवी पदार्थ के रूप में किया जाता है. इसका उपयोग मरहम, केश तेल एवं अंगराम, शैम्पू, लेप, लोशन, फुलेल आदि के अवयवी पदार्थ के रूप में किया जाता है. इसे जूट के घान-संघटनों में एवं विसंक्रामक, कीटनाशी, परजीवीनाशक पदार्थों के अवयवी के रूप में प्रयुक्त किया जाता है. नारियल के तेल तथा उसमें

उपस्थित वसा-अम्लों से प्राप्त उत्पादों का उपयोग विविध प्रकार से भोजन, कपड़ा, चमड़ा, कागज और कृत्रिम रेज़िन उद्योगों में किया जाता है. नारियल के तेल के वसा-अम्लों के ऐमाइडों और एथिलीन आँकसाइड और पिरिडीन हाइड्रो-क्लोराइड की अभिक्रिया से जो उत्पाद बनते हैं उनका उपयोग पेट्रोलियम उद्योग में विपायसोकारक के रूप में किया जाता है (Gregory, II, 83, 84; Gregory, I, 194; Gilmore, Chem. metall. Engng, 1949, 56, 256; Chem. Abstr., 1946, 40, 5239, 2328, 448).

नारियल के तेल को उच्च दाब और ताप के अन्तर्गत हाइड्रोजनीकृत करके वसा-अम्लों के संगत वसीय ऐल्कोहलों का मिश्रण तैयार किया जाता है. इन ऐल्कोहलों को सल्फोनीकृत एवं उदासीन करके अगुद्ध सोडियम लॉरिक सल्फोनेट तैयार करते हैं.  $\alpha$ -ब्रोमोलॉरिक, ब्रोमो सक्सिनिक, क्लोरोऐसीटिक डाइक्लोरोऐसीटिक,  $\gamma$ -क्लोरो व्युटिरिक एवं  $\gamma$ -क्लोरो वैलेरिक एस्टरों का प्रयोग तृतीयक ऐमीनों से अभिक्रिया कराकर साबुनी-करणीय उत्पादों के लिए प्रारम्भिक पदार्थों के रूप में किया जाता है और अकेले ही अथवा अन्य साबुनों और पूरकों के साथ अपमार्जक के रूप में होता है जिन्हें पेटेंट द्वारा गुप्त रखा गया है (Gilmore, loc. cit.; Gregory, I, 194).

356-88° ताप और 3-24 किग्रा./सेमी.<sup>2</sup> दाब पर नारियल के तेल का भंजन करके मोटर ईंधन (46.2%) और डीजल तेल बनाये जाते हैं. उच्च दाब की दशा में भंजन करने से मोटर ईंधन की मात्रा बढ़ जाती है. नारियल के तेल के वसा-अम्लों से बने कैल्सियम साबुन को उच्च द्रव्यतांक वाले हाइड्रोकार्बन का तेल (जो पूर्व घान में बनाया गया हो) और चूने की अधिक मात्रा के साथ आसवित करने से भी गैसोलिन से मिलता-जुलता पदार्थ प्राप्त किया जा सकता है (Chem. Abstr., 1948, 42, 3934).

औषध में नारियल के तेल का उपयोग चर्म में तुरन्त प्रविष्ट कर जाने एवं काफ़ी जल अवशोषित करने की क्षमता के कारण मरहम के आधार के रूप में किया जाता है (U.S.D., 309).

रिकेटी भोजन में नारियल का तेल मिलाने से कैल्सियम और फॉस्फोरस का अवशोषण और अवधारण दोनों ही बढ़ जाते हैं. पैराडाइमेथिलऐमीनो ऐजोबेंजीन द्वारा उत्पन्न यकृत-अर्बुद पर हाइड्रोजनीकृत नारियल का तेल एवं उसके वसा-अम्ल विरोधी प्रभाव डालते हैं. आहार में 20% नारियल तेल के अम्लों के होने से रंजकहीन चूहे की प्रायोगिक यक्ष्मा प्रगति का अवरोध होता है (Chem. Abstr., 1948, 42, 8275, 8323, 6902).

नारियल के तेल में (अन्य वसाओं की तरह जिनमें लॉरिक और निम्न अम्लों के मिसराइड होते हैं) कीटोन की-सी विकृत-गंधिता होती है. इसका कारण नमी की उपस्थिति में कुछ कवकों, जैसे पेनिसिलिया और ऐस्पेरिल्लाई आदि की क्रिया का होना है जो संतृप्त अम्लों, विशेषकर कैप्रिलिक, कैप्रिक और लॉरिक अम्लों आदि के  $\beta$ -ऑक्सीकरण को बढ़ावा देते हैं. ऑक्सीकरण से अन्तिम उत्पादों के रूप में मेथिल कीटोन बनते हैं जिनमें वेधने वाली गंध होती है. मैलीइक अम्ल, डाइसो-डियम फॉस्फेट तथा पैरा-हाइड्रोक्सि-प्रोपिल बेंजोएट (नीपासाल)

ऑक्सीकारी विकृतगंधिता को रोकते हैं (Chem. Abstr., 1942, 36, 3978).

नारियल के तेल के बनाते, लाते-ले-जाते तथा संचित करते समय निम्नांकित सावधानियाँ बरतने से सन्तोषजनक उत्पाद प्राप्त होता है. तेल बनाते समय (1) भली भाँति सूखा खोपरा अर्थात् 6% नमी वाला शुष्क, फफूँदी रहित खोपरा होना चाहिए, (2) खोपरे को निचोड़ कर तेल को स्वच्छ पात्र में एकत्र करना चाहिए, (3) केक के अवशेष को तुरन्त ही अशुद्ध तेल से अलग कर देना चाहिए, (4) यह कार्य जब निस्तारण विधि से किया जाता है तो उस हौज को बहूबा साफ करते रहते हैं, (5) तेल को नमी रहित होना चाहिये. यदि तेल को जल से बचा गया हो (जैसा कि शुद्ध तेल के साथ होता है) अथवा इसके साथ क्रिया की गई हो तो इसे छानना या 110°-120° तक गर्म करना आवश्यक होता है जिसे पूरी तरह से नमी हट जाए. गर्म करने से तेल का निर्जर्मीकरण भी हो जाता है. तेल के लाते-ले-जाते एवं संचित करते समय (1) इसे प्रकाश और वायु से बचाकर रखना चाहिए, (2) परिष्कृत तेल की थोड़ी मात्राओं को मिट्टी के तेल के पीपों में भरकर टाँका लगा देना चाहिए तथा अधिक मात्रा होने पर ड्रमों का प्रयोग करना चाहिए, एवं (3) वायु के प्रभाव से बचाने के लिए पीपों और ड्रमों को यथासम्भव ऊपर तक भरना चाहिए.

अपमिश्रक - नारियल के तेल में प्रायः मूंगफली का तेल और खनिज तेल अपमिश्रक के रूप में मिलाया जाता है और ऊपर कृत्रिम नारियल तेल का इत्र सुवास के लिए डाला जाता है. इस तेल के राइकर्ट मान एवं पोलिस्क्रे मान ज्ञात करके अपमिश्रकों की मात्रा का अनुमान लगा लिया जाता है. ऐनिलीन विन्दु ज्ञात करके मिश्रण में उपस्थित खनिज तेल की भी मात्रा को ज्ञात कर लिया जाता है (Iyer, J. sci. industr. Res., 1950, 9B, 93; Kane, Curr. Sci., 1948, 17, 150).

नारियल केक - खोपरे से 33 से 42% तक पूनक प्राप्त होती है. इसका संघटन तेल निष्कर्षण के लिए प्रयुक्त विधि के अनुसार बदलता रहता है (सारणी 3). जलशक्ति द्वारा संपीडित पूनक बाजार में चपटो गोलाकार होती है और निचोड़ो गई पूनक काले रंग के टूटे-फूटे टुकड़ों में मिलती है. पूनक के विश्लेषण के परिणाम सारणी 6 में संक्षेप में दिए गए हैं.

ताजे नारियल को गिरो में (सावधानीपूर्वक मुखाए गए निर्जलीकृत खोपरे के रूप में) विलेय गर्करा पूर्णतः सूक्रोस (5.5%) होता है. इस आधार पर मिल की पूनक के नमूने में 16% सूक्रोस होगा. मशीन में निचोड़ते समय, कुछ न कुछ कैरामलीकरण हो ही जाता है. इसके उच्च कार्बोहाइड्रेटों के संबंध में कोई खोज नहीं हुई है (Child & Nathanael, Annu. Rep. Coconut Res. Scheme, Ceylon, 1947, 5).

नारियल का पूनक जल अवशोषण को प्रवृत्ति दिखाता है, इसीलिए वह जल्दी से फफूँदी द्वारा प्रभावित हो कर नष्ट होने लगता है. विभिन्न आपेक्षिक आर्द्रता की दशाओं में पूनक में साम्य-आर्द्रता इस प्रकार होती है: 40-70% आपेक्षिक आर्द्रता पर 10%; 80% आपेक्षिक आर्द्रता पर 20%; 90% आपेक्षिक आर्द्रता पर 30%. पूनक को लम्बी अवधि तक, विशेषकर वर्षों

के दिनों में संचित करके नहीं रखना चाहिए. अभी तक पूनक को सुरक्षित रखने की परिस्थितियाँ ठीक से बताई नहीं गई (Snow et al., Ann. appl. Biol., 1944, 31, 111; Desikachar & Rao, Indian Coconut J., 1948-49, 2, 185).

नारियल की पूनक मवेद्यियों के लिए अत्यंत गुणकारी आहार है चेक्कू पूनक में एकसपेलर खली की अपेक्षा अधिक केक रहता है और सामान्यतः यह दुधारू मवेद्यियों को नहीं दिया जाता. इसका उपयोग सुअरों को मोटा करने तथा मुर्गी-पालन में किया जाता है. मवेद्यियों को नारियल की खली खिलाकर अनेक प्रयोग किए गए हैं. इन प्रयोगों से ज्ञात हुआ है कि इससे दुधारू गायों में दूध की मात्रा बढ़ जाती है और इस दूध से निकाला गया मक्खन अच्छे गठन और श्रेष्ठ सुवास वाला होता है जो अन्य खलियों को खिलाने से प्राप्त नहीं होता. प्रत्येक गाय को प्रतिदिन अधिक से अधिक 1.8-2.2 किय्रा. तक यह खली खिलाई जा सकती है. इससे अधिक खली खिलाने से दूध से प्राप्त मक्खन में पशु-जसा की-सी महक आने लगती है. खली में विकृतगंधिता नहीं होनी चाहिए क्योंकि ऐसा होने से दूध और मक्खन में भी दुर्गन्ध आने लगती है. इस खली में चूने की कमी होती है अतः खली के साथ कैल्सियम युक्त अन्य खाद्य पदार्थ मिलाकर यह कमी पूरी की जा सकती है. यदि अन्य प्रकार से भोजन सन्तुलित हो तो नारियल ग्लोबुलिन प्रोटीन का एक मात्र यथेष्ट स्रोत होता है. चावल आहार के लिए खली उपयोगी पूनक है (Crawford, Indian Fmg, 1949, 10, 80; Chem. Abstr., 1947, 41, 6352; Johns & Jones, loc. cit.; Kuppuswamy et al., Sci. & Cull., 1946-47, 12, 249).

यदि कभी कोकोनट पूनक की अधिकता हो जाए तो इसका उपयोग उर्वरक के रूप में किया जा सकता है. केक में नाइट्रोजन, 3.02; फॉस्फोरिक अम्ल (P<sub>2</sub>O<sub>5</sub>), 1.90; और पोटैश (K<sub>2</sub>O), 1.77% होता है (Salgado, Trop. Agriculturist, 1940, 95, 3; Indian Fmg, 1943, 4, 556).

सारणी 6 - पूनक का विश्लेषण

	मिल पूनक (%)	एकसपेलर पूनक (%)	चेक्कू पूनक (%)
आर्द्रता	11.0	10.0	13.3
तेल	6.0	10.0	26.7
प्रोटीन* (N × 6.25)	19.8	19.1	14.3
कार्बोहाइड्रेट	45.3	43.8	32.8
तन्तु	12.2	11.8	8.9
राख	5.7	5.3	4.0

\* विश्लेषण में पूनक में प्रोटीन का नाइट्रोजन जेन्डाल विधि द्वारा ज्ञात नाइट्रोजन में 6.25 में गुणा करके प्राप्त करते हैं इससे अधिक उपयुक्त गुणक 5.7 है क्योंकि नारियल के ग्लोबुलिन में जोकि नारियल के पूनक का प्रमुख प्रोटीन है, 17.5% नाइट्रोजन रहता है (Johns & Jones, J. biol. Chem., 1920, 44, 283, 291).

श्रीलंका, फिलिपीन्स और न्यूगिनी में नारियल की श्वेत गिरी में से भूरे रंग की कतरन अथवा वीज-चोल को हटाकर औद्योगिक उत्पाद के रूप में निर्जलीकृत नारियल बनाया जाता है। सफेद गिरी को विखण्डित करके गर्म वायु शुष्कों में 60°-76.6° पर सुखाते हैं जिससे नमी 2% से भी कम हो जाती है। कतरनें प्रायः हाथ से तैयार की जाती हैं यद्यपि इस कार्य के लिए मशीनें भी बनाई गई हैं। ताजे नारियल से प्राप्त गिरी के टुकड़ों को बहते पानी में धोते हैं और फिर चूर्णकों में डालते हैं। अब चूरी हुई गिरी को, चाय उत्पादन में प्रयुक्त शुष्कों की ही तरह शुष्कों में भेजते हैं जहाँ पर इसे 20-25 मिनट तक सुखाया जाता है। सूखे पदार्थ को जस्तेदार मेज पर रखकर ठंडा होने देते हैं, फिर चलनी द्वारा मोटी, मध्यम और उत्तम (महीन) श्रेणियों में वर्गीकृत करके, ग्रीजसह कागज के अस्तर लगे प्लाईवुड के खोखों में प्रत्येक में 58.5 किग्रा. रखकर बन्द कर देते हैं। निर्जलीकृत नारियल बर्फ की तरह श्वेत रंग का होता है, इसमें ताजे नारियल का स्वाद तथा 0.1% से कम ही मुक्त वसा-अम्ल होते हैं (Child, *J. Coconut Industr., Ceylon*, 1940, 4, 9; Bolton, 166).

निर्जलीकृत नारियल का उपयोग केक, पेस्ट्री, और चाकलेट के औद्योगिक उत्पादन में किया जाता है। यह अनेक भारतीय मिठाइयों एवं चूसने की मिठाइयों का महत्वपूर्ण अवयव है। 1936 तक भारत में निर्जलीकृत नारियल का आयात नगण्य था किन्तु 1943 में बढ़कर 1,400 टन हो गया। यह फिर 1947 में घटकर 102.4 टन रह गया। भारत में निर्जलीकृत नारियल के उत्पादन की सम्भावनाओं पर गोपालन ने विचार-विमर्श किया है। विखण्डित नारियल में कभी-कभी चीनी, स्टार्च और पपाया डंठल के तन्तु मिला दिए जाते हैं [*Indian Coconut J.*, 1947-48, 1(4), 23; *Chem. Abstr.*, 1948, 42, 994].

निर्जलीकृत नारियल के औद्योगिक उत्पादन में कतरन का तेल, कतरन की खली और अपवाह तेल उपजात के रूप में प्राप्त होते हैं। कतरनों को (1,000 नारियलों में से 4-4.5 किग्रा.) जो गिरी का 12-15% होती है सुखाकर और निचोड़कर तेल निकाल लेते हैं जिसकी मात्रा 60-62% होती है। कतरन के तेल (आयो. मान, 19.25; साबु. मान, 237-244; अम्ल मान, प्रायः औद्योगिक नारियल के तेल के मान से अधिक) का संघटन साधारण नारियल के तेल के संघटन से कुछ भिन्न होता है और इसका रंग काला होता है। इसका उपयोग साबुनों तथा स्नेहकों के उत्पादन में किया जाता है। कतरन के तेल का उत्पादन श्रीलंका, फिलिपीन्स, अमेरिका और यूरोप में किया जाता है (Armstrong *et al.*, *J. Soc. chem. Ind., Lond.*, 1925, 44, 62T).

कतरन की खली का संघटन साधारण नारियल की केक से मिलता-जुलता है। इसकी अधिक मात्रा उत्पादित नहीं की जाती। इसकी केवल स्थानीय खपत है।

कुछ कारखानों में सम्पूर्ण धोवन को, जिसमें नारियल का जल भी मिला होता है, विस्तारक तालों में एकत्र करते हैं। सतह पर जो मल एकत्र हो जाता है उसे निकाल कर उवालते हैं और संपीडित करके एक घटिया श्रेणी का ड्रेन तेल अथवा

अवसाद तेल एवं संपीडित खली प्राप्त करते हैं जिसकी उपयोगिता उर्वरक के रूप में है (Joachim & Kandiah, *Trop. Agriculturist*, 1932, 78, 15; *Annu. Rep. Coconut Res. Scheme, Ceylon*, 1943, 5).

नारियल का जल नारियल के पकने एवं अंकुरण में अत्यंत सहायक है। पकने की प्रारम्भिक अवस्था में जब भ्रूणपोष बनने लगता है, नारियल के जल में ऐमीनो अम्ल एवं प्रतीप शर्करा एकत्र होने लगते हैं। नारियल के पकने के साथ-साथ प्रतीप शर्करा की सान्द्रता बढ़ती रहती है और पाँचवे या छठे मास में यह अधिकतम हो जाती है। इसके पश्चात् स्यत्रोस बनने लगता है और सम्पूर्ण शर्करा की सान्द्रता घटने लगती है जैसे-जैसे नारियल पकने लगता है इसके साथ-साथ कुल ठोस (2.5 ग्रा./100 मिली. प्रारम्भिक स्थिति में) की भी मात्रा बढ़ती जाती है जो सातवें माह में गिरी बनने से पूर्व, अधिकतम हो जाती है और इसके बाद घटने लगती है। अंकुरण की अवधि में, समाप्त होने के पहले इसके जल में 100 मिली. में 2 ग्रा. ठोस रहता है।

नारियल के जन का विश्लेषण करने पर निम्नांकित मान प्राप्त हुए: जल, 95.5; प्रोटीन, 0.1; वसा, <0.1; खनिज पदार्थ, 0.4; कार्बोहाइड्रेट, 4.0; कैल्सियम, 0.02; फॉस्फोरस, <0.01%; लोहा, 0.5 मिग्रा./100 ग्रा. इसमें आर्जोनीन, ऐलैनिन, सिस्टीन और सेरीन की प्रतिगत मात्रा गोदुग्ध से अधिक होती है। शर्कराएं नारियल के जल के एक महत्वपूर्ण अवयव हैं। नारियल जल को पेय के रूप में लिया जाता है तो इसमें शर्करा की सान्द्रता अधिक होती है और दड़े नारियल के जल में 28 ग्रा. से भी अधिक शर्करा घुली रहती है। नारियल के जल में सोडियम, 105.0; पोटैशियम, 312; कैल्सियम, 29; मैग्नीशियम, 30; लोहा, 0.10; ताँबा, 0.04; फॉस्फोरस, 37; गंधक, 24; क्लोरीन, 183 मिग्रा./100 ग्रा. रहते हैं। इसका मुख्य अवयव पोटैश है जिसकी सान्द्रता पर पोटैश उर्वरकों का प्रभाव स्पष्ट लक्षित होता है। इसका पी-एच मान 4.8 से 5.3 तक होता है और इसमें ऐस्कार्बिक अम्ल 2.2 से 3.7 मिग्रा./100 मिली. होता है। हरी और नर्म गिरी वाले नारियल के जल में इसकी मात्रा अधिक होती है किन्तु ज्यों-ज्यों नारियल पकता है इसकी मात्रा घटती जाती है। वी-सभूह के विटामिनों का मान इस प्रकार बतलाया गया: निकोटिनिक अम्ल, 0.64; पैण्टोथेनिक अम्ल, 0.52; त्रायोप्टिन, 0.02; राइबोफ्लैविन, <0.01; और फोलिक अम्ल, 0.003 मात्रा./मिली. और थायमिन पिरिडोक्सिन, रंच मात्र (Health Bull., No. 23 1941, 433; *Chem. Abstr.*, 1943, 37, 2422; Child & Nathanael, *Annu. Rep. Coconut Res. Scheme, Ceylon*, 1947, 5; Salgado, *Annu. Rep. Coconut Res. Scheme, Ceylon*, 1946, 13; Biswas & Ghosh, *Sci. & Cult.*, 1935-36, 1, 518; Ganguli, *ibid.*, 1936-37, 2, 224; Vandenbelt, *Nature*, 1945, 156, 174).

पेय रूप में कच्चे नारियल के पानी से यह लाभ होता है कि यह निर्जमित होता है। इसके पीने से ताजगी आ जाती है। सूक्ष्मजैविक कार्य में इसका उपयोग संवर्धन माध्यम की तरह किया जाता है। यह रेचक, मूत्रल तथा कृमिहर है। कच्चे

या कोमल नारियल को ताजी लुगदी मूल्य होती है और इमका जल घावों में तरल लेप का काम करता है.

पके नारियलों का जल खोपरा और निर्जलीकृत नारियल उद्योगों का अनुपयोगी उपजात है. इममें कुल ठोस, 3.9-5.5; अन्नायक अर्कराएँ (जैसे प्रतीप अर्करा), 0.23-1.20; अन्य अर्कराएँ (जैसे स्फूकोस), 0.98-3.15; कुल अर्कराएँ, 1.70-3.38; और राख, 0.50-0.84ग्रा./100 मिली. होती है. नारियल के किण्वित जल का उपयोग रबर-स्कंदक के रूप में किया जाता है. प्रति लीटर हेविआ लेटेक्स (15% गुण्कर रबर) के लिए 100 मिली. किण्वित जल की आवश्यकता होती है. नारियल के पानी का उपयोग खाद या कम्पोस्ट के रूप में हो सकता है. दूध में मिलावट के लिए इसका उपयोग किया जाता है (Chem. Abstr., 1943, 37, 281; Child & Nathanael, Trop. Agriculturist, 1947, 103, 85; Chem. Abstr., 1941, 35, 5197).

नारियल की खोल (नरोटी) - नारियल की खोलों का उपयोग प्रायः ईंधन के रूप में किया जाता है. ये कर्मंडल, बड़े चम्मच, करवा, रबर लेटेक्स एकत्र करने के प्याले, ऐसे ही पात्रों के बनाने में भी काम आते हैं. इससे चूड़ियाँ, बटन एवं अन्य मस्ती वस्तुएँ भी बनाई जाती हैं. बताया गया है कि प्रति वर्ष कोचीन, मालाबार और बंगाल में एक करोड़ खोलों के टुकके बनाये जाते हैं (Rep. Marketing Coconuts, 135; Child, Curr. Sci., 1944, 13, 4, 150).

किन्तु इन कार्यों में प्रयुक्त खोल नम्पूर्ण खोलों का अलगाव है. भारत में प्रति वर्ष 400-500 हजार टन खोलों उपलब्ध हो सकती हैं जिनमें से केवल आधा ही एकत्रित हो पाता है. इन एकत्रित खोलों में से 2/3 जलाने के काम आता है और शेष अन्य कार्यों में प्रयुक्त होती है [Rep. Marketing Coconuts, 136; Moudgill, Indian Coconut J., 1947-48, 1(1), 27].

नारियल की खोलों का संघटन कठोर काष्ठों से मिलता-जुलता है. इनमें सेल्यूलोस का अंश कुछ कम होता है किन्तु लिग्निन अधिक होता है. विघ्लेपण से प्राप्त परिणाम इस प्रकार है: आर्द्रता, 8.0; राख, 0.6; विलायक निष्कपित अंश, 4.2; लिग्निन, 29.4; पेण्टोनन, 27.7; यूरोनिक ऐनहाइड्राइड, 3.5; सेल्यूलोस, 26.6; मेथाक्मिल अंश, 5.6; और नाइट्रोजन, 0.11%. खोलों के पेण्टोननों में अधिकतर जाइलोन होते हैं जिनसे 4% मल्फ्यूरिक अम्ल द्वारा जल-अपघटन से प्रचुर मात्रा में जाइलोन प्राप्त हो सकता है. नान्द्र अम्ल के प्रयोग से फरफ्यूरल मिलता है (Child, Trop. Agriculturist, 1948, 104, 38).

महीन चूणित नारियल की खोल का उपयोग प्लास्टिक उद्योग में पूरक की तरह किया जाता है और यह एक निर्यात करने योग्य सामग्री है. यह रॉचि में ढाली गई वस्तुओं में चिकनी चमक उत्पन्न करती है और नमी तथा उष्मा के प्रतिरोध को बढ़ाती है. खोल को गर्म करने पर एक तेल-जैसा पदार्थ निकलता है जिसका उपयोग लकड़ी और लोहे को रंगने में किया जाता है. यह घावों पर मरहम के रूप में लगाया जाता है (Schueler, Plastics, 1946, 10, 84; Yearb. Dep. Agric., Madras, 1927, 33).

1940 से पहले के वर्षों में गैस अविशोषी कार्बन के उत्पादन में खोल के चारकोल को बहुत माँग थी. 1937-40 के बीच श्रीलंका ने 60,000 टन चारकोल का निर्यात किया जिसका मूल्य 40 लाख रु. था. इसी अवधि में दक्षिण भारत में भी नारियल की खोल के चारकोल का कुछ उत्पादन किया गया किन्तु अधिकांश निर्यातित चारकोल गड्ढे में जलाकर बना होने के कारण अशुद्ध होता था (Child, Curr. Sci., 1944, 13, 245).

1939 में श्रीलंका में नारियल की खोल का भंजक आसवन व्यापारिक पैमाने पर किया गया. इससे प्राप्त उपजात ये हैं: चारकोल, 35%; पायरोलिगिनयस अम्ल, 38.2%; जमा हुआ तार, 5.6%; और गैस. पायरोलिगिनयस अम्ल से प्राप्त पदार्थ हैं: ऐसीटिक अम्ल (अशुद्ध), 13.9; और काष्ठ स्पिरिट, ऐसीटोन सहित, 3.2%. 280° तक आसवन करने में जो कोलतार मिलता है उसमें 25% पिच होता है. कुल जमा हुए कोलतार में 30% फीनोल रहते हैं जिसमें साधारण फीनोल का अनुपात अधिक रहता है. ऊँचे ताप पर उबलने वाले फीनोलों की ठीक से खोज नहीं हो पाई है. ऐसा लगता है कि इनमें या तो ग्वाइआकॉल बिल्कुल ही नहीं होता और यदि होता भी है तो वह बहुत ही कम मात्रा में. श्रीलंका सरकार के ऐसीटिक अम्ल कारखाने में किए गए खोल के औद्योगिक आसवन का विस्तृत वर्णन प्रकाशित हो चुका है (Annu. Rep. Coconut Res. Scheme, Ceylon, 1944, 6; Poti, Indian Coconut J., 1948-49, 2, 36).

ऑस्ट्रेलिया के एक पेटेंट के अनुसार नारियलों या इनके किन्हीं अंशों का वायुरुद्ध रिटार्ट में 150-800° पर आसवन करने से अनेक उपयोगी पदार्थ प्राप्त होते हैं. 550° पर आसवन करने से निम्नांकित उत्पाद मिले: चारकोल, 11.5; ईंधन गैस, 11.0; खोपरा स्पिरिट, 37.5; ओलीन आमुत, 12.5; काला तेल, 12.5; अशुद्ध ऐमोटिक अम्ल, 1; ग्लिमराल, 0.15; और ऐसीटोन तथा मेथिल ऐल्कोहल, 0.85%. चारकोल रन्ध्रमय और हल्का होता है और गैस हटाने, गंध हटाने तथा विरंजीकरण में उपयोगी होता है. यह पूरक, ऊष्मारोधी एवं वर्णक के रूप में भी अत्यन्त उपयोगी है. गैस को अधिशोषी चारकोल को परत में होकर माजित किया जाता है (इन कार्य के लिए रिटार्ट में बचा अवशेष काम में लाते हैं) और वेंजीन और अन्य हल्के हाइड्रोकार्बन पुनः स्क्रबर में से प्राप्त कर लिए जाते हैं. विलयन में ऐमोटिक अम्ल मुख्य रूप से रहता है. गैस (ईंधन मान, 39,300 त्रि.श.इ./घ.मी.) को अकेले अथवा अन्य गैसों के साथ मिलाकर ईंधन की तरह काम में लाते हैं. तेल प्रभाज में वेंजीन मिलाकर मोटर-ईंधन तैयार किया जाता है. इसके ओलीन प्रभाज में ओलीक एवं अन्य वसा-अम्ल रहते हैं जो द्रव भावुन बनाने में उपयोगी हैं. काले तेल में फीनोल, क्रेसाल, ग्लिमराल तथा कोलाइडी कज्जल निलम्बित रहते हैं. इसका उपयोग चित्रकारी, निघर्षण तथा ईंधन के रूप में किया जाता है. यह बोरेक्स और क्यूप्रिक ऑक्साइड के साथ मिलाकर भेटों के उपचार में प्रयुक्त हो सकता है (Chem. Abstr., 1942, 36, 3348).

नारियल की जटा (काँयर) - नारियल की जटा को हरे छिलके से प्राप्त करते हैं. आवनकोर और कोचीन में, जहाँ विरेयन की नुविचाएँ प्राप्त हैं, नारियल की जटा का अच्छा

व्यवसाय होता है। जटा प्राप्त करने के लिए छिलके को जल के भीतर सड़ाकर मुलायम बनाते हैं जिसमें तन्तुओं को बांध रखने वाले बन्धक पदार्थ विघटित होकर विलग हो जाते हैं। सड़ाने का कार्य पश्च-जलों में किया जाता है। सड़ाने का समय (6-10 महीने) जल के ताप और उसके खारीपन के अनुसार बदलता रहता है। श्रीलंका में यह अवधि बहुत कम होती है। सड़े हुए छिलके को जल से धोकर लकड़ी के हथौड़े से पीटते हैं जिससे इसके रेशे विलग हो जाते हैं। रेशों को मुखाकर लकड़ी से हल्के-हल्के पीटते हैं और समय-समय पर उन्हें स्वच्छ करने वाले यंत्र में से होकर गुजारते रहते हैं। एक हजार छिलकों से 81 किय्रा जटा प्राप्त होती है। नारियल की छीलन को सड़ाने की अनेक उन्नत विधियाँ निकाली जा चुकी हैं किन्तु भारत में इनमें से किसी का भी प्रयोग नहीं हुआ [E.M.B., *Coir*, 1933, 71; Baruah & Baruah, *Sci. & Cult.*, 1944-45, 10, 201; 1945-46, 11, 369; *Rep. Marketing Coconuts*, 133; Varier & Moudgill, *Indian Coconut J.*, 1947-48, 1(3), 44].

तीन प्रकार के रेशे तैयार किये जाते हैं। ये हैं: चटाई के रेशे, शूक रेशे तथा घुंघराले रेशे। भारत के पश्चिमी घाट में तैयार होने वाले अधिकांश रेशे प्रथम प्रकार के होते हैं जिनके घागे बटकर उनसे कुटीर-उद्योग के रूप में चटाइयाँ, रस्से और सुतलियाँ तैयार की जाती हैं। घुंघराले रेशे बिना सड़ाई खोलों से प्राप्त होते हैं और चटाइयों तथा कमरों को सजाने के लिए सामग्री के लिए काम में लाये जाते हैं। भारत में शूक रेशों का उत्पादन नहीं किया जाता है (Karunakaran, *Indian Coconut J.*, 1948-49, 2, 170).

श्रीलंका में मशीनों की सहायता से भी जटा निकाली जाती है। छिलकों को एक सप्ताह से लेकर एक महीने तक पानी के भीतर सड़ाते हैं और फिर लोहे के बेलनों द्वारा कुचलते हैं और रेशों को मशीनों द्वारा पृथक् करते हैं। 1,000 नारियल के छिलकों से लगभग 25 किय्रा छोटे और कड़े रेशे और 62.5 किय्रा गद्दी वाले रेशे प्राप्त होते हैं। छोटे और कड़े रेशों को, इनकी लम्बाई और गुणों के अनुसार वर्गीकृत करते और लच्छे बना लेते हैं। श्रीलंका, त्रिनिदाद एवं अन्य स्थानों पर बिना सड़ाये ही शुष्क छिलकों का कुछ कारखानों में क्रिस्टीनोरिस खोल भंजक मशीन द्वारा अलग करते हैं। इससे चटाई बनाने वाले रेशे तैयार होते हैं। इसमें से निकला गूदा (मल) खाद की तरह इस्तेमाल होता है क्योंकि छिलकों में पोटाश का अंश सुरक्षित रहता है। यह अंश जल के साथ धुलकर बाहर नहीं जा पाता जैसा कि सड़ाये गये छिलकों में होता है (Nataraja, *Indian Coconut J.*, 1948-49, 2, 77).

छिलकों की राख में  $K_2O$ , 30-35%; और  $P_2O_5$ , 2% होता है। छिलके में पोटाश सरलता से विलेय अवस्था में रहता है। छिलकों से अधिकाधिक लाभ उठाने के लिए इन्हें भूमि में गाड़ देना चाहिए। सूखा पड़ने पर इनके द्वारा नमी को धारण करने का गुण महत्वपूर्ण होता है। इनकी स्पंजी रचना जड़ों के विकास में सहायक होती है (Salgado, *Leaflet Coconut Res. Scheme, Ceylon*, No. 5).

जटा व्यवसाय में प्राप्त उपजात, जैसे कि नारियल जटा की धूलि या कोकोपोट, भूमि की भौतिक दशा सुधारने का काम

करते हैं। इसकी खाद अच्छी नहीं होती किन्तु इसमें खरपतवारों के बीज नहीं रहते (Hume, *Madras agric. J.*, 1949, 36, 574).

बिना कासे रेशों का उपयोग नावों की दरारें भरने में किया जाता है। केविल-निर्माण में जटा का रेशा अन्य समस्त रेशों से श्रेष्ठ माना जाता है। वह हल्का, लचीला और जल का प्रबल प्रतिरोधी होता है। जटा का उपयोग प्रघात-सह पैकिंग पदार्थों के लिए एवं कठोर गत्तों के उत्पादन में, जिनसे मेज के उपरले, दरवाजे, चौखटे और वैटरी रखने के पात्र बनाए जाते हैं, सफलतापूर्वक किया गया है। कच्चे नारियलों को उपचारित करके कठोर गत्ते बनाये गये हैं। इन गत्तों में आकर्षक चमक, उच्च तनन-सामर्थ्य और उच्च घनत्व होता है और ये रेल के डिब्बों के भीतरी भागों तथा छतों को तैयार करने में काम आते हैं (Matthews, 418; Menon, *J. sci. industr. Res.*, 1943-44, 2, 172, 174).

मीठी ताड़ी या नारियल का रस बन्द स्पेडिक्स को भेद करके प्राप्त किया जाता है। इसके लिए स्पेडिक्स पर छोटे-छोटे मूसलों से हल्की चोट करते हैं, जैसा कि ताड़ से रस निकालने में किया जाता है। इसे निकालने की विधि, समय एवं अवस्था स्थान के साथ बदलती रहती है। रस निकालना शुरू करने के तीसरे माह में रस की मात्रा सर्वाधिक होती है। मीठी ताड़ी की प्राप्ति बदलती रहती है। एक ताड़ से एक दिन में औसतन 1.5 किय्रा रस मिलता है। जिन पेड़ों पर अधिक ताड़ लगते हैं वे अधिक रस देते हैं। श्रीलंका में 600 मिली. से लेकर 3,000 मिली. तक रस मिलने का उल्लेख है। वर्ष में प्रायः आठ महीने रस निकाला जाता है और शेष चार महीने ताड़ को विश्राम देते हैं। श्रीलंका के आवकारी विभाग की गणना के अनुसार आठ महीने की रस निकालने की अवधि में औसतन प्रति ताड़ प्रति वर्ष 270 ली. रस मिलता है। यद्यपि बौने ताड़ों से कम रस मिलता है किन्तु इनसे रस निकालने का कार्य खर्चीला नहीं होता क्योंकि एक तो इनसे आसानी से रस निकल आता है और दूसरे इन वृक्षों को पास-पास लगाया जा सकता है। कहते हैं कि रस निकालते रहने से कम रस देने वाले वृक्षों से अधिक रस निकलने लगता है (Patel, 242; Browning & Symons, *J. Soc. chem. Ind., Lond.* 1916, 35, 1138; *Trop. Agriculturist*, 1912, 39, 392; Nambiyar, *Yearb. Dep. Agric., Madras*, 1923, 9; Jack & Sands, *Malay. agric. J.*, 1929, 17, 164).

ताजे रस का मुख्य अवयव स्यूक्रोस है। अकिण्वित रस के विश्लेषण मानों के परास इस प्रकार हैं: आ.घ.<sup>20°</sup>, 1.058-1.077; कुल ठोस, 15.2-19.7; स्यूक्रोस, 12.3-17.4; राख, 0.11-0.41; प्रोटीन, 0.23-0.32 ग्रा./100 मिली. ताजे रस में ऐस्कार्बिक अम्ल की मात्रा 16-30 मिग्रा. प्रति 100 मिली. होती है और तीव्र किण्वन के समय 24 घंटे तक इसकी सान्द्रता में कोई परिवर्तन नहीं होता है। मीठी ताड़ी प्रशीतक और मूत्रल है (Browning & Symons, loc. cit.; Cowap & Goeke, *Analyst*, 1932, 57, 627; Banerjee, *Curr. Sci.*, 1935-36, 4, 28; Blatter, 519).

तालचीनी (जैगरी) - जब मीठी ताड़ी को छान करके क्रिस्टलन बिन्दु तक उवालेते हैं तो चीनी (उपलब्धि, 12-15%) प्राप्त होती है। रस को बालू-छत्रों से छानकर और



इसमें थोड़ा-सा चूना मिलाने से प्रस्वेद्य चीनी प्राप्त होती है जिसका रंग हल्का होता है और यह अधिक समय तक सुरक्षित रह सकता है. नारियल से प्राप्त चीनी के विश्लेषण से निम्नलिखित परिणाम प्राप्त हुए: अविलेय पदार्थ, 1.52; राख, 2.19; आर्द्रता, 10.92; प्रोटीन, 1.64; प्रतीप शर्करा, 6.58; चीनी, 68.36; अनिश्चित कार्बनिक पदार्थ, 8.72% (Norris *et al.*, *Agric. J. India*, 1922, 17, 353; Viswanath & Nair, *ibid.*, 1924, 19, 485; *Bull. Dep. Industr., Travancore*, No. 32, 1934, 3).

नारियल से प्राप्त तालचीनी का उत्पादन तमिलनाडु के कुछ जिलों में किया जाता है. सारणी 7 में 1948-49 का उत्पादन प्रदर्शित है. मीठी ताड़ी से शुद्ध चीनी बनाने की सम्भावनाओं पर बहुत विचार-विनिमय किया जा चुका है. इसमें जो मुख्य तकनीकी कठिनाई है वह पर्याप्त मात्रा में रस का एकत्र करना और उसे अकिण्वित अवस्था में केन्द्रीय परिष्करण-शाखा में संसाधन के लिए सुरक्षित रचना है. रस निकालने और एकत्रित करने में जो व्यय होता है वह समतुल्य गन्ने को कटाई और पेरार्ई की लागत से अपेक्षाकृत बहुत अधिक होता है. दक्षिण भारत में लघु-उद्योग के रूप में गूड़ तैयार किया जा सकता है जिसे एकत्रित करके केन्द्रीय कारखाने में परिष्कृत कर लिया जावे (Child, *Ceylon Tr. J.*, 1936, 1, 410).

**किण्वित ताड़ी**—यदि मीठी ताड़ी को ठीक से स्वच्छ काँच के बर्तन में रखा जावे तो यह बहुत समय तक किण्वित नहीं होती है किन्तु साधारण विधि से संचित करने पर इसका शीघ्र ही किण्वन होने लगता है. फिर भी यदि पात्र में चूना लगा दिया जाए तो तीव्र किण्वन रुक सकता है. खोजों से पता चला है कि रस में सल्फानिलैमाइड की सूक्ष्म मात्रा (1-6 भाग प्रति लाख भाग में अथवा 10-55 मिग्रा./ली.) मिलाने से रस को 5-20 दिन तक ताजी अवस्था में रखा जा सकता है (Browning & Symons, *loc. cit.*; Damodaran, *J. Indian Inst. Sci.*, 1928, 11A, 63; Walawalkar, *Nature*, 1950, 165, 370).

सारणी 7—तमिलनाडु में तालचीनी का उत्पादन (1948-49)\*

	वृक्षों की संख्या जिनका रस निकाला गया	उत्पादित चीनी	
		मात्रा (टन)	मूल्य (रु.)
कोयम्बतूर	38,608	629	3,67,319
दक्षिण कनारा	20,030	1,327	1,74,450
मालाबार	30,107	924	5,90,530
योग	88,715	2,880	11,32,295

\* कृषि मंत्रालय के ताड़ गूड़ विभाग से प्राप्त आँकड़े.

किण्वित ताड़ी की खपत पेय पदार्थ के रूप में होती है. श्रीलंका के होटलों में विकने वाली ताड़ी के नमूनों का विश्लेषण करने पर निम्नलिखित परिणाम प्राप्त हुए: आ. घ., 0.998-1.033 (औसत, 1.012); अम्लता (एसिटिक अम्ल के रूप में), 0.32-0.67% (औसत, 0.51%); ऐल्कोहल, 2.7-5.8% (औसत, 4.2%). इनके निम्नलिखित विश्लेषण सूचित हैं: जल, 98.3; प्रोटीन, 0.2; ईथर से निष्कषित पदार्थ, 0.1; कार्बोहाइड्रेट, 1.3; खनिज पदार्थ, 0.1; कैल्सियम, <0.01; फॉस्फोरस, 0.01%; विटामिन बी<sub>1</sub>, <5 ग्रं.इ. प्रति 100 ग्रा. (*Health Bull.*, No. 23, 1941, 44).

**नारियल का सिरका**—नारियल को ताड़ी 24 घंटे से अधिक समय तक किण्वित करते रहने से, ऐसीटिक किण्वन के कारण स्वादहीन हो जाती है. श्रीलंका, फिलिपीन्स तथा अन्य देशों में नारियल को ताड़ी से सिरके का व्यावसायिक उत्पादन किया जाता है. इकट्ठा किए गए इस रस को ऐसीटीकारक कुंडों में (900-1,350 ली. क्षमता वाले) डालकर किण्वन करते हैं और उन्हें हल्के लकड़ी के तख्तों और पटसन-हेशन या कभी-कभी नारियल के पर्णांग-पत्रों से ढक देते हैं जिससे हवा का आवागमन होता रहे. ऐसीटीकरण की क्रिया पूरी होने में लगभग 10-14 सप्ताह तक लग जाते हैं. अन्त में योस्ट-वृद्धि की तह पात्र की पेंदी में बैठ जाती है और द्रव स्वच्छ दिखाई देने लगता है. तब ऐसीटीकृत सिरके को बन्द पीपों में भर कर पकने के लिए छोड़ देते हैं. यह पकने का समय भिन्न-भिन्न होता है और ज्यों-ज्यों समय बढ़ता जाता है इसका सुवास भी बढ़ता जाता है. कभी-कभी ऐसीटीकरण करते समय सिरके में कार्बो-मिर्च, जायफल और दालचीनी मिलाकर सुवास उत्पन्न करते हैं. बोतलों में बन्द करने से पूर्व सिरके को कैरामेल से रँग देते हैं.

श्रीलंका में प्रति वर्ष लगभग 2,70,000 ली. नारियल का सिरका तैयार किया जाता है. असली नारियल की ताड़ी के सिरके का संघटन इस प्रकार होता है: आ. घ.<sup>30°</sup>, 1.010-1.013; निलम्बित पदार्थ, रंच मात्र से 0.006; ऐसीटिक अम्ल, 4.7-5.4; कुल ठोस, 1.25-1.36; राख, 0.41-0.51; पोटैश (K<sub>2</sub>O), 0.16-0.19; नाइट्रोजन, 0.025-0.033 ग्रा./100 मिली. इसमें प्रायः औद्योगिक ऐसीटिक अम्ल की मिलावट की जाती है. मिलावट करने से सिरके में पोटैश का अंश घट जाता है और इसी आकार पर सिरके में मिलावट की पहचान की जा सकती है.

किण्वित ताड़ी को आसवित करके अर्क (किण्वित रस) तैयार किया जाता है. 4,500 ली. किण्वित ताड़ी से लगभग 787.5 ली. अर्क मिलता है [Daftary, *Indian Coconut J.*, 1947-48, 1(2), 26].

श्रीलंका में सरकारी उत्पाद-शुल्क विभाग को देखरेख में बड़ी-बड़ी मद्यनिर्माणशाखाओं में आसवन किया जाता है. 1924 के बाद ताड़ी बनाने एवं संग्रह करने, उनके परिपक्वन, और बोतलबन्दी की विधियों में अनेक सुधार किए गए हैं. सूचित वैश्लेषिक मान (भाग प्रति 1,00,000 परिशुद्ध ऐल्कोहल) इस प्रकार हैं: एस्टर, 164-258; कुल अम्ल, 116-158; अवाप्पमील अम्ल, 6-13; वाप्पमील अम्ल, 105-152; फरस्यूरल, 0.45-1.32 (*Adm. Rep. Excise Commissioner, Ceylon*, 1939).

**विभिन्न उत्पाद**—नारियल उत्पादक क्षेत्रों में नारियल का तना मकान बनाने के काम आता है लेकिन यह व्यापारिक इमारती लकड़ी नहीं है। इसका बाहरी काष्ठ सघन दानेदार, कठोर और भारी होता है, तो भी वह कुछ अन्य ताड़-वृक्षों के समान कठोर नहीं होता। इसका उपयोग सजावट के लिए पारकुपाइन काष्ठ के नाम से होता है। सिभाई गई लकड़ी में गहरी शराव के रंग के आकर्षक दाने होते हैं, और यह नक्काशी के लिए उपयुक्त होती है। तने के भीतरी कोमल भाग को निकाल देने के बाद उसके खण्डों से पानी निकालने की अवनालिकार्यें तथा मोरियाँ बनाई जाती हैं। किन्तु अस्थायी इमारतों, वाड़ों और धारक-दीवारों तथा ऐसे ही अन्य कार्यों के लिए नारियल के पेड़ का उपयोग वर्जित है क्योंकि सड़ने पर लट्टों में काले भूंगों का प्रजनन होता है और वे नारियल के घातक नाशकजीव हैं (*Pieris, Trop. Agriculturist*, 1938, 90, 297)।

पर्णांग-पत्रों के विश्लेषण से निर्मांकित मान प्राप्त हुए: वृन्त और पर्णवृन्त—आर्द्रता, 11.29; राख, 5.23;  $K_2O$ , 0.26;  $P_2O_5$ , 0.17;  $CaO$ , 0.27;  $MgO$ , 0.44%; पर्णक—आर्द्रता, 8.45; राख, 4.28;  $K_2O$ , 0.56;  $P_2O_5$ , 0.25;  $CaO$ , 0.28;  $MgO$ , 0.57%। नारियल के इलाकों में पर्णकों का उपयोग पलवार (मल्व) के रूप में होता है। इनका पेप्टो-सन लिग्निन अनुपात कम होता है अतः खाद के लिए ये अधिक उपयोगी नहीं हैं। यद्यपि पत्तों के डंठल आसानी से सड़ जाते हैं किन्तु भूंगों के लिए आकर्षक प्रजनन-स्थान होने के कारण इन्हें खाद के लिए अथवा वाड़े बनाने के लिए जमीन में गाड़ने की सलाह नहीं दी जाती। सामान्य प्रथा यह है कि पत्तों के डंठलों को जलाकर राख प्राप्त कर ली जाती है जिसे वृक्षारोपण के समय खाद के रूप में इस्तेमाल करते हैं। जिन स्थानों में खोपरा (गिरी) को सुखाने के लिए गर्म वायु शुष्कक प्रयुक्त किये जाते हैं, वहाँ इन डंठलों से ईंधन का काम लिया जाता है। नारियल के पर्णांग-पत्रों को वृनकर उनसे छप्पर, परदे और अस्थायी दीवारें बनाने का काम लिया जाता है। वृनने के लिए डंठलों को काटकर अलग कर देते हैं और पर्णांग-पत्रों को काट-छाँट करने के बाद उन्हें लम्बाई में चीर लेते हैं। फिर इन्हें लचीला बनाने के लिए एक या दो दिन तक पानी में भोगने देते हैं। बाद में दो अर्धशों के सिरों को पकड़ कर रखते हैं और तिरछा वृन दिया जाता है। वृने पर्णांग-पत्रों को हर दो वर्षों के बाद नया करना पड़ता है। पत्तियों से पंखे, छतरियों के चँदोवे और अनेक अन्य उपयोगों वस्तुएँ वृनकर बनाई जाती हैं (*Sampson*, 196; *Patel*, 240; *Salgado, Bull. Coconut Res. Scheme, Ceylon*, No. 3, 17; *Dharmalingham, Madras agric. J.*, 1918, 6, 323; *Blatter*, 517)।

पर्णवृन्तों की मध्य तिराओं का उपयोग मजबूत भाड़ुओं, पक्षियों के पिंजड़ों, केंकड़े और मछली पकड़ने के जालों में होता है।

नारियल की पत्तियों से उपयोगी रेशा प्राप्त होता है। ताजी पत्तियों को पानी में उवालकर उन्हें ऊपरी और निचले दो अर्ध भागों में बाँट लेते हैं। फिर हर अर्ध भाग को हाथ से या किसी अन्य उपयुक्त विधि से चीरकर उचित चाँडों की पट्टियाँ बना ली जाती हैं। फिर इन पट्टियों को सोडियम कार्बो-

नेट विलयन (5-8%) के साथ उवालते हैं। इसके बाद साफ पानी से धोकर 1-3 दिन तक किसी विरंजक विलयन में सींभने दिया जाता है और बीच-बीच में हिलाते रहते हैं। उन्हें पुनः धोकर छाया में सुखाया जाता है। इस प्रकार उप-र्युक्त पट्टियों से चिकने, अर्ध-प्रारदर्शक और जलरुद्ध तन्तु प्राप्त होते हैं जो मजबूत, लचीले और हल्के होते हैं। कहा जाता है कि ऐसे पदार्थ के बने टोप और बानेट पनामा टोपों के समान ही उत्तम होते हैं। चट्टाइयों, थैलों और स्लीपरों को बनाने के लिए भी इन तन्तुओं का उपयोग किया जाता है (*Matthews*, 417)।

नारियल की जड़ों की कोई व्यापारिक उपयोगिता नहीं है। कभी-कभी वे देशी औषध के रूप में इस्तेमाल की जाती हैं। जड़ों का क्वाथ कपाय होता है और वह मुँह धोने तथा गरारा करने के काम आता है। जड़ों को भूनकर और पीस कर दंत-मंजन बनाया जाता है। कली अथवा तने के शीर्ष का भीतरी भाग खाद्य है। अंकुरण की आरंभिक अवस्था में भ्रूण के बढ़ने से जो स्पंजी गंद जैसा आकार बनता है वह खाने में अत्यन्त स्वादिष्ट होता है अतः इसका उपयोग व्यंजनों के अवयव के रूप में होता है।

## उत्पादन और व्यापार

संसार के नारियल उत्पादक देशों में 1921 तक भारत का प्रथम स्थान था। उसके बाद स्थिति बदल गई। इण्डो-नेशिया और फिलिपीन्स में उत्पादन बढ़ जाने से, अब भारत का तीसरा स्थान है। संसार के उत्पादन का लगभग 65% इन्हीं तीन देशों में होता है। अन्य नारियल उत्पादक देश श्रीलंका, मलाया, दक्षिणी समुद्री द्वीप-समूह (ओसीनिया), श्याम, इण्डोचीन, न्यूगिनी, पूर्वी अफ्रीका के कुछ भाग, मध्य तथा दक्षिणी अमेरिका और वैस्ट इंडीज हैं।

विभिन्न देशों में नारियल की खेती के क्षेत्रफल और उसके उत्पादन सम्बन्धी आँकड़े ठीक से ज्ञात नहीं हैं। अधिकांश प्रदेशों में ताड़ की खेती छोटे-छोटे और दूर-दूर तक फैले गाँवों में की जाती है जिनके आँकड़े उपलब्ध नहीं हैं (*E.M.B.*, 61, *Survey of Oilseeds & Vegetable Oils*, II, 1932; *Int. Inst. Agric., Oils & Fats Production and Int. Tr.*, pt I, 1939, 165)।

भारत में केरल, तमिलनाडु, मैसूर, आन्ध्र प्रदेश तथा बंगाल और उड़ीसा के तटवर्ती क्षेत्रों में नारियल पैदा होता है। विभिन्न प्रदेशों में नारियल की खेती के क्षेत्रफल और उसके उत्पादन की 1970 के लिए मूचना सारणी 8 में संक्षेप में दी गई है।

अनुमानतः भारत में प्रति वर्ष लगभग 5 अरब नटों का उत्पादन होता है जिनमें से लगभग 70% केरल में, 4% आंध्र प्रदेश में, 11% मैसूर में, 9% तमिलनाडु में और शेष देश के अन्य भागों में पैदा होते हैं। अंशमान और निकोबार द्वीप समूहों के काफी क्षेत्रफल में नारियल की खेती की जाती है। पोर्ट-ब्लेअर में 1,000 हेक्टर भूमि में नारियल की खेती की जाती है। इन द्वीप समूहों से काफी अधिक मात्रा में नारियल का निर्यात किया जाता है (*Indian Coconut J.*, 1948-49, 2, 145)।

सारणी 8 - भारत में नारियल के उत्पादन का क्षेत्रफल और उपज\*

राज्य	क्षेत्रफल (1,000 हेक्टर)	क्षेत्रफल (प्रतिशत)	उत्पादन (लाख नट)	उत्पादन (प्रतिशत)
आन्ध्र प्रदेश	34.9	4	1,858	3
केरल	685.9	70	38,343	71
तमिलनाडु	88.9	9	7,348	14
मैसूर	108.2	11	4,486	8
गोवा, दमन, दीव	19.7	}	700	}
अंडमान और निको- बार द्वीप	8.7		378	
महाराष्ट्र	9.2		328	
उड़ीसा	7.8		271	
प. बंगाल	6.7		220	
समथ्रीय, मीना- काय और अमीन- दोवी द्वीप समूह	2.7		182	
पांडिचेरी	1.5		147	
असम	3.7		113	
त्रिपुरा	0.2		2	
कुल	978.1			

\*Coconut Bulletin, Aug. 70, Vol. 1, No. 4.

नारियल - नारियलों (नटों) के कुल उत्पादन का लगभग आधा गिरी बनाने और बाकी खाने तथा पौध उगाने के काम आता है। सूखे और कच्चे दोनों ही प्रकार के नारियल खाने के काम आते हैं। ताजे नारियलों की खपत उत्पादक केन्द्रों के आसपास ही हो जाती है। सूखे नट (कोट्टाई या सूखा के नाम से ज्ञात) तोड़े हुए नटों को 8-10 महीनों तक संग्रह करने के बाद प्राप्त होते हैं और ये देग के विभिन्न भागों में विकने के लिए भेज दिए जाते हैं। नटों को तीन श्रेणियों में विभाजित किया जाता है: बड़े, मझोले और छोटे या फिर बिना छिलकेदार, आंशिक छिलकेदार और छिलकेदार। इन्हें 1,000 की ढेरी के हिसाब से बेचा जाता है (Rep. Marketing Coconuts, 101).

गिरी या खोपरा - खाने और पेरने के लिए इस्तेमाल होने वाले नटों का अनुपात विभिन्न प्रदेशों में अलग-अलग है। गिरी की अधिकतम मात्रा भारत के पश्चिमी समुद्र-तट में पैदा की जाती है। पेरी जाने वाली गिरी प्रायः त्रावनकोर, और कोचीन में तथा तमिलनाडु के मालावार और दक्षिणी कनारा जिलों में पैदा होती है। मैसूर में और तमिलनाडु के गोदावरी जिले में पैदा होने वाली गिरी की संपूर्ण मात्रा खाने के काम आती है। गिरी का श्रेणी विभाजन उसके आकार तथा बाहरी छिलके और गिरी के रंग के अनुसार किया जाता है। विभिन्न स्थानों की गिरी में विशेष गुण पाये जाते हैं। खाद्य गिरी का विभाजन मोटे तौर पर दो श्रेणियों में किया जाता है: गोला और

प्याला। इन दोनों श्रेणियों को आकार और उत्पत्ति-स्थान के आधार पर पुनः विभाजित किया जाता है। मैसूर की गोला गिरी मालावार की अपेक्षा उत्तम मानी जाती है और गोदावरी जिले की गिरी इन दोनों के बीच की कोटि की मानी जाती है। प्याला गिरी का वर्गीकरण गिरी की सफेदी के अनुसार किया जाता है। बाहरी त्वचा के रंग के अनुसार उसका लाल और काला दो श्रेणियों में पुनः विभाजन किया जाता है। खूब तैयार नटों से निकली गिरी का छिलका काला होता है किन्तु कम तैयार नटों की गिरी का छिलका लाल रहता है। पेरी जाने वाले गिरी का श्रेणी-विभाजन भी इसी प्रकार किया जाता है जिनमें से सबसे उत्तम किस्म वेट्टुमेनी अथवा 'आफिस पास' है। अन्य किस्में थिर राशि, राशि और काजिप्पू हैं। पेरी जाने वाली गिरी के कोटि-निर्धारण में उसकी शुष्कता की प्रतिशतता महत्वपूर्ण मानी जाती है (Rep. Marketing Coconuts, 113).

गिरी के सबसे महत्वपूर्ण व्यापारिक केन्द्र पश्चिमी तट में अल्लेप्पि, कालीकट, वड़ागरा, कोचीन, पोन्नानि, मंगलोर और कन्नानोर; मैसूर में आसिकोर और तिप्पुर; गोदावरी डेल्टा प्रदेश में अम्प्राजीपेट, बोडासकुड, राजोल, नरसापुर और पालाकोल तथा कावेरी डेल्टा प्रदेश में अय्यामपेट, अदिरापतनम, ताम्बिकोटाई और मुट्टुपेट हैं (Indian Coconut J., 1948-49, 2, 227; 1949-50, 3, 45, 106).

देग में 1967 में 2,74,300 टन गिरी का उत्पादन हुआ। यह उत्पादन फिलिपींस तथा इण्डोनेशिया के बाद तीसरे क्रम पर आता है (सारणी 9)।

देग के अन्दर खपत होने वाली गिरी की अधिकांश मात्रा सड़क, रेल, अथवा तटीय जहाजरानों द्वारा व्यापारिक केन्द्रों को भेजी जाती है। प्रति वर्ष खाने के काम आने वाली गिरी की मात्रा का मोटा अनुमान इस प्रकार है: महाराष्ट्र - 15,000 टन; मैसूर - 7,000 टन; उत्तर प्रदेश - 6,000 टन; पंजाब - 4,000 टन; तमिलनाडु - 2,000 टन; आन्ध्र प्रदेश - 2,000 टन; बंगाल - 1,000 टन; तथा अन्य - 5,000 टन (Rep. Marketing Coconuts, 57).

नारियल का तेल - तेल के प्रमुख उत्पादक केन्द्र त्रावनकोर, कोचीन, मालावार, दक्षिणी कनारा और वम्बई में स्थित हैं। अनुमानतः गिरी पेरने में 15,000 घानियाँ, 14,000 घण्टी मिलें, और 35 तेल निकालने वाले यंत्र लगे हैं। विभिन्न क्षेत्रों में पेरी जाने वाली गिरी की अनुमानित मात्रा इस प्रकार है: त्रावनकोर - 80,000 टन; तमिलनाडु - 42,000 टन; महाराष्ट्र - 30,000 टन; कोचीन - 28,000 टन; और अन्य - 3,000 टन (Rep. Marketing Coconuts, 60).

पेर कर निकाला हुआ नारियल का तेल पेरी गई गिरी के भार का 58 से 65% होता है। यह मात्रा गिरी में विद्यमान तेल की मात्रा और प्रयुक्त उपकरणों की क्षमता पर निर्भर करती है। 2,23,000 टन गिरी पेरने से लगभग 1,38,000 टन तेल और 79,000 टन खर्च प्राप्त होती है (2,23,000 टन गिरी में से 1,76,000 टन भारत में पैदा होती है और शेष 47,000 टन बाहर से मंगाई जाती है) (Rep. Panel on Oils and Soaps Industr., 1948, 9).

भारत में प्रति वर्ष 1,50,000 टन नारियल के तेल की खपत होती है जिसका ब्योरा इस प्रकार है: खाने के लिए 66,000

सारणी 13 -- विश्व के प्रमुख देशों में गिरी का आयात\*  
(1,000 मेट्रिक टन)

	1966	1967	1968	1969
एशिया :				
भारत	33.8	23.7	17.8	7.0
इजरायल	107.6	112.1	126.1	50.4
हांगकांग	10.9	..	..	..
पाकिस्तान	10.5	2.0	0.4	1.2
प. मलेशिया	26.7	15.4	16.6	6.9
प. यूरोप :				
जर्मन फेडरल रिपब्लिक	289.0	237.9	157.1	10.0
नीदरलैंड	167.7	125.9	141.7	77.1
डेनमार्क	32.0	21.0	24.1	16.8
नार्वे	31.3	17.7	20.1	9.6
स्वीडन	71.9	67.1	45.0	20.2
अमेरिका :				
अमेरिका	243.3	276.6	291.8	126.8
अफ्रीका	7.6	3.0	5.2	3.0
पूर्वी यूरोप और सोवियत देश :				
मेडागास्कर	3.4	2.2	2.7	1.8
ओसीनिया :				
ऑस्ट्रेलिया	34.0	29.4	29.5	16.2
न्यूजीलैंड	3.2	5.4	5.3	3.3

\*Coconut Situation, Food & Agriculture Organization of the United Nations No 22.

असम, बिहार और उत्तर प्रदेश को कलकत्ता बन्दरगाह से होती है उड़ीसा और आन्ध्र प्रदेश की आवश्यकता गोदावरी क्षेत्र से पूरी होती है (Rep. Marketing Coconuts, 108, 117, 122).

मूल्य -- नारियल और उसके उत्पादों का मूल्य उनकी कीटि के अनुसार भिन्न-भिन्न होता है. इनका मूल्य-निर्धारण नट के आकार पर निर्भर करता है: छोटे-छोटे नटों की अपेक्षा बड़े नटों का अधिक मूल्य होता है, ताजे नटों की अपेक्षा संग्रहीत नटों से अधिक कीमत मिलती है. जिन स्थानों में सड़ाने की सुविधा होती है, वहाँ छिलकेदार नट अधिक मूल्य में विकते हैं किन्तु भीतरी इलाकों में जहाँ ऐसी सुविधाएँ प्राप्त नहीं हैं, छिलकेदार और बिना छिलकेदार नटों का मूल्य लगभग एक ही-जैसा होता है.

गिरी का मूल्य उसमें रहने वाले तेल की मात्रा के अनुसार बदलता रहता है. चिपटी गिरी की अपेक्षा गोल गिरी का मूल्य अधिक होता है तथा खाद्य गिरी परने योग्य गिरी से ऊँचे मूल्य पर विकती है. परने योग्य गिरी का मूल्य तेल के मूल्य के अनुसार घटता-बढ़ता रहता है.

भारतीय बाजारों में नारियल के तेल का मूल्य संसार के अन्य बाजारों से, विशेषतः लंदन और कोलम्बो के बाजारों के अनुरूप, घटता-बढ़ता है. स्वच्छ, सफेद, न्यून मुक्त वसा-अम्लों वाला और कीचट रहित तेल ऊँचे मूल्यों में विकता है. नारियल

के तेल का मूल्य गिरी के मूल्य का लगभग डेढ़ गुना होता है किन्तु नारियल के तेल अथवा गिरी के मूल्य की घटबढ़ का प्रभाव खली के मूल्य पर विशेष नहीं पड़ता है (Rep. Marketing Coconuts, 155).

1930-40 के बीच श्रीलंका से सस्ती गिरी और नारियल के तेल के आयात से भारतीय बाजारों में बाढ़ आ गई थी जिससे उनके मूल्यों में भारी गिरावट हुई थी. इसके अतिरिक्त आम आर्थिक मन्दी तथा दूसरे तेलों और वसाओं के अधिक उत्पादन से कीमतें और भी कम हो गयीं थीं. 1940 के बाद, विशेषरूप से जब श्रीलंका से निर्यातित गिरी और नारियल के तेल की कुल मात्रा ब्रिटेन के युद्धपूर्ति मंत्रालय ने खरीद ली तो मूल्य एकाएक बढ़ गए. साबुन और शृंगार उद्योगों के प्रसार होने से भी देश में नारियल के तेल की माँग बढ़ी है. 1946 के अंत तक तो मूल्य इतने बढ़ गए थे कि सरकार ने गिरी और नारियल के तेल के मूल्यों पर नियंत्रण करना आवश्यक समझा. उसने महत्वपूर्ण उत्पादक और खपत वाले स्थानों में गिरी और नारियल के तेल के न्यूनतम और अधिकतम मूल्य निर्धारित कर दिए. सभी उत्पादक क्षेत्रों में गिरी का न्यूनतम मूल्य 800 रु. प्रति टन और नारियल के तेल का न्यूनतम मूल्य 1,230 रु. प्रति टन नियत कर दिया गया. जुलाई 1970 में नारियल और उसके उत्पादों के मूल्य सारणी 14 में दिए गए हैं [Thomas, Indian, Coconut J., 1947-48, 1(1), 22; Coconut Bulletin, 1970, 1(4)].

*Vigna catjang*; *Crotalaria striata* DC.; *Tephrosia candida* DC.; *Calopogonium mucunoides* Desv.; *Centrosema pubescens* Benth.; *Oryctes rhinoceros* Linn.; *Metarrhizium anisopliae* Metch.; *Scoliidae*; *Rhynchophorus ferrugineus* Fab.; *Nephantis serinopa* M.; *Trichospilus pupivora* F.; *Aspidiotus destructor* Sign.; *Chilocorus nigritus* F.; *Phytophthora palmivora* Butler; *Gloeosporium*

सारणी 14 -- नारियल उत्पादों का मूल्य\*  
(1 से 31 जुलाई 1970 तक)

	कोचीन (रु.)	अलेप्पी (रु.)	कालीकट (रु.)
प्रति 1,000 जटा रहित नारियल	542.50 से	587.50 से	532.00 से
गिरी (प्रति क्विंटल)	562.50 से	600.00 से	555.00 से
नारियल का तेल (प्रति क्विंटल)	440.00 से	455.00 से	465.00 से
नारियल की खली (प्रति क्विंटल)	460.00 से	495.00 से	485.00 से
	680.00 से	680.00 से	695.00 से
	692.00 से	691.25 से	710.00 से
	103.75 से	101.25 से	101.00 से
	107.50	105.00	111.50

\*Coconut Bulletin, Aug. 1970, Vol. 1, No. 4.

spp.; *Helminthosporium halodes* Drechsler; *Colletotrichum paucisetum* Petch; *Gliocladium roseum* Bainier; *Botryodiplodia theobromae* Pat.; *Macrophomina phaseoli* (Maulb.) Ashby; *Fusarium* sp.; *Penicillium* spp.; *Ceratostomella paradoxa* (de Seynes) Dade.; *Pestalotia palmarum* Cke.

कोबको — देखिए अल्विजिया लेवेक

कोबकूलस द कन्दोल (मेनिस्पर्मसी) COCCULUS DC.

ले. — कोबकूलस

यह अधिकतम: आरोही भाड़ियों की 20 जातियों का वंश है जो उष्णकटिबन्धी तथा उपोष्ण क्षेत्रों में पाया जाता है.  
*Menispermaceae*

को. पेण्डुलस (फोस्करल) डिल्ज़ सिन. को. लोएवा द कन्दोल *C. pendulus* (Forsk.) Diels.

ले. — को. पेण्डुलस

D.E.P., II, 397; Fl. Br. Ind., I, 102.

पं. — इलारविलार परवत्ती; गु. — परवत्ती; सिंधी — उलार-विलार; ले. — दुसराटियो.

यह एक आरोही भाड़ी है जो पश्चिमी भारत के अधिक शुष्क भागों में, पंजाब, सिन्ध तथा कर्नाटक में पाई जाती है. इसकी जड़ अंतरा ज्वर में दी जाती है तथा ऐनामिटा कोबकूलस के प्रतिस्थापी के रूप में प्रयोग की जाती है. इसमें दो ऐल्कनायड; पेलोसीन, 2%; तथा सैगोलीन, 3%; और एक एमेरायड, कोलम्विन, रहते हैं. कहा जाता है कि अरबवासी इसके फलों के रस से एक मादक पेय बनाते हैं (With India, I, 75; Caius, *J. Bombay nat. Hist. Soc.*, 1938, 40, 85).  
*Anamirta cocculus*

को. हिरसुटस (लिनियस) डिल्ज़ सिन. को. विलोसस द कन्दोल *C. hirsutus* (Linn.) Diels

ले. — को. हिरसुटस

D.E.P., II, 397; Fl. Br. Ind., I, 101.

सं. — वामन्ती निवत, पानान गारुड़ी; हि. — जामतीकी बेल; वं. — हूयेर; गु. — वेवती; म. — वमन वेल; ल. — काट्टुवकोड़ी; ले. — दुमाराडटिगे; क. — बगडी बल्ली, दुसरी बल्ली.

यह एक आरोही भाड़ी है जो पूरे भारत में पाई जाती है. पत्तियों के रस में एक म्यूसिलेज होता है जिसे पानी के साथ मिचाने पर एक जेली बनती है जो मुजाक में शीतलकारी औषध के रूप में दी जाती है. अपरम, खाज तथा इम्पेटियो में इसका लेप किया जाता है. इसकी जड़ कड़वी, रूपान्तरक, मृदु विरेचक तथा शामक होती है और दूसरे अयुर्वेदों के साथ, पित्तिक दुग्धचन, आमवात तथा बच्चों के पेट के दर्द में दी

जाती है (Kirt. & Basu, I, 87; Dymock, Warden & Hooper, I, 57; Nadkarni, 228).

को. लारीफोलियस द कन्दोल एक सीधी भाड़ी अथवा छोटा पेड़ है जो पूर्वी भारत तथा उपोष्ण हिमालयी भागों में पाया जाता है. इसकी छाल तथा पत्तियों में कोक्लारीन,  $C_{17}H_{19}O_3N$ , ग.वि.  $221^\circ$ , होता है जिसकी क्रिया लकवा उत्पन्न करने वाले वानस्पतिक विष को भाँति होती है. मलाया में इस विष को वाणों में लगाया जाता है (Wehmer, I, 332; Caius, loc. cit.).

*C. villosus* DC.; *C. laurifolius* DC.

कोबकूलस इंडिकस — देखिए ऐनामिटा

कोबलोस्पर्मम कुंथ (कोबलोस्पर्मसी)  
COCHLOSPERMUM Kunth

ले. — काक्लोस्पेरमूम

यह उष्ण क्षेत्रीय वृक्षों और भाड़ियों की लगभग 20 जातियों का वंश है जिनमें से का. रिलिजिओसम भारत में आमतौर से पायी जाती है.

*Cochlospermaceae*

को. रिलिजिओसम लिनियस ऐल्सटन सिन. को. गॉसीपियम द कन्दोल *C. religiosum* (Linn.) Alston सिल्क काटन ट्री

ले. — का. रेलिजिओसूम

D.E.P., II, 413; Fl. Br. Ind., I, 190.

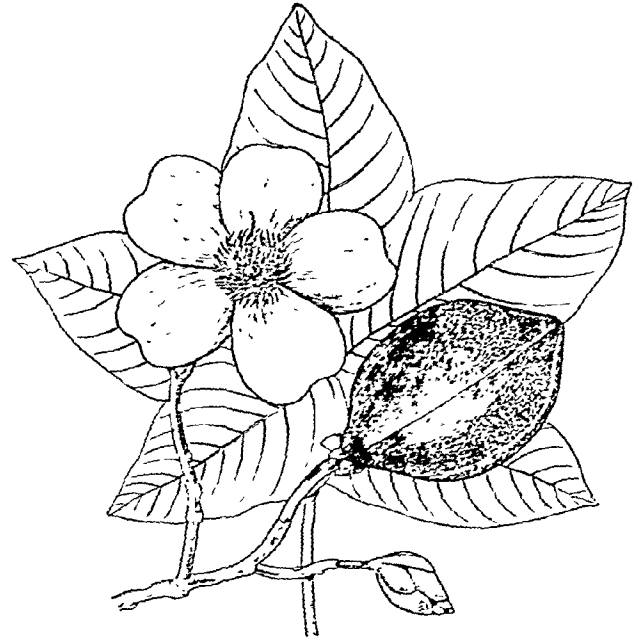

चित्र 81—कोबलोस्पर्मम रिलिजिओसम

अरबी-कतीरा; हि.-कुम्बी, गलगल; म.-गणरी, गांगले; ते.-कोण्डागोगु, कोंगु; त.-कोंगीलम, तनक्कु; क.-अरसिनवुरुग अडवीवुरग; मल.-अप्पाकुडक्का; उ.-कोन्तोपलास.

यह छोटा या मँभोले आकार का पर्णपाती, मुलायम काष्ठ वाला वृक्ष है जिसकी ऊँचाई 2.4-5.4 मी. तक और व्यास 30 सेंमी. तक होता है. पत्तियाँ हस्ताकार, 5-पत्ति वाली; फूल बड़े चटक पीले शाखों के अग्रभाग पर गुच्छाकार होते हैं. पतझड़ के बाद दिसम्बर से अप्रैल तक फूल बराबर खिलते रहते हैं, जिनके बाद नाशपाती के आकार के डोंडीदार 5-7.5 सेंमी. व्यास के फल लगते हैं जो जून-जुलाई तक पक जाते हैं.

यह वृक्ष गढ़वाल, बुन्देलखंड और पश्चिमी उपहिमालयी क्षेत्रों से लेकर बंगाल, बिहार, उड़ीसा, मध्य भारत और दक्षिण प्रायद्वीप तक सारे भारत में पाया जाता है. यह विशेष रूप से उष्ण, शुष्क तथा पथरीले भागों में सामान्य है. यह उन गिनी-चुनी जातियों में से है जो जंगलों में लगने वाली आग को सह सकती हैं. खुली, चट्टानी और अनाच्छादित पहाड़ियों के वनरोपण में यह उपयोगी सिद्ध हुआ है. इसे अक्सर मन्दिरों के अर्घातों तथा उद्यानों में अपने सुन्दर पीले फूलों के लिए लगाया जाता है (Talbot, I, 72; Gamble, 37).

कतीरा गोंद इस पीधे से प्राप्त होता है जो रेशेदार, गहरी खंचिदार छाल से रिसता है. देखने में तथा गुणों में यह गोंद स्टैरव्यूलिपा यूरेन्स रॉक्सवर्ग से प्राप्त कडिया गोंद के समान होता है और इसी नाम से पुकारा भी जाता है. इसे हाग गोंद भी कहते हैं. इसका प्रयोग ट्रेगेकैन्थ गोंद (एस्ट्रोगेल्स गमीफर ला विलाडिरे से प्राप्त) के स्थान पर किया जाता है. कतीरा गोंद हल्का पीला, अर्धपारदर्शक, आड़ी धारियों वाला तथा चपटे शल्कों में उपड़ने वाला होता है. नम हवा लगने पर यह धीरे-धीरे ऐसीटिक अम्ल बनाता है. यह जल में अविलेय है किन्तु जल के सम्पर्क में आने पर फूल कर एक पारदर्शी लेई का रूप धारण कर लेता है. एक भाग कतीरा और 3 भाग अरबी गोंद को जल में मिलाने से चिपकाऊ लेई तैयार होती है.

गोंद में 50% से अधिक पेण्टोसन और गैलेक्टन रहता है और खनिज अम्लों के साथ जल-अपघटित होकर यह 14% ऐसीटिक अम्ल, गोण्डिक अम्ल,  $C_{22}H_{28}O_{21}$ ,  $\alpha$ -कोकलो-स्पर्मिक अम्ल, जाइलोस, और गैलेक्टोस बनाता है. गत कुछ वर्षों से इस गोंद का तथा कडिया गोंद का महत्व बहुत कुछ बढ़ गया है और अब प्रति वर्ष इसकी हजारों किन्ना मात्रा तैयार की जाती है. इन गोंदों का प्रयोग सिगार चिपकाने और आइसक्रीम जमाने के उद्योग में होता है. कागज और चमड़े के उद्योगों में तथा सूती वस्त्रों की छपाई में ट्रेगेकैन्थ गोंद के स्थान पर यही गोंद काम में लाया जाता है. टसर रेशम पर पालिश करने में भी इसका प्रयोग किया जाता है. यह गोंद स्वाद में कुछ मीठा, शीतलता पहुँचाने वाला, शामक और खाँसी में गुणकारी है. कहा जाता है कि सुखाई हुई पत्तियाँ और फूल उद्दीपक होते हैं (Wehmer, II, 797; Hill, 170; Kirt. & Basu, I, 215).

बीजों को लपेटने वाली रुई मुलायम और लचीली होती है. जावा केपोक (साइवा पेण्टेण्डा से निकली) और भारतीय केपोक (सालमेलिया मालाबारिका से निकली) के स्थान पर यह रुई

गददों, तकियों और गद्दियों तथा जीवन-पेटियों में भरने के लिए काम में लाई जा सकती है. इसमें 45.9-46.3% सेलुलोस रहता है. यह रुई अन्य व्यापारिक रुईयों से घटिया किस्म की होती है. बीज छोटे, गुदों के आकार के तथा कठोर आवरण से युक्त होते हैं, गिरी की महक कुछ बादाम की सी और स्वाद हल्का कड़वा होता है. बीज के विश्लेषण से निम्नलिखित मान प्राप्त हुए हैं: आर्द्रता, 9.25; ईथर निष्कर्ष, 14.25; ऐल्यूमिनी पदार्थ, 20.94; कार्बोहाइड्रेट, 35.78; अशोधित तन्तु, 14.63; और राख, 5.15%. ताजे पेरे हुए तेल का रंग भूरा होता है किन्तु विसरित प्रकाश में कई दिनों तक खुला रखे रहने पर हल्का पीला हो जाता है. इस तेल में एक विशिष्ट स्वाद और गंध होती है. तेल का आ.व.<sup>15°</sup>, 0.922; सा.व. मान, 186.29; आयो. मान, 95.97; अम्ल मान, 14.24; हेनर मान, 95.19; आर. एम. मान, 0.19; और जमनांक, 1° है. यह न सूखने वाला तेल है जिसका प्रयोग साबुन बनाने में हो सकता है. तेल पेरने के बाद बची हुई खली से ऐल्बुमनायड, 21.5; तेल, 8.1; कार्बोहाइड्रेट, 39.88; तन्तु, 15.17; और राख, 5.45% रहती है. यह पशुओं को खलाने और खाद के रूप में काम में लाई जा सकती है (Bull. imp. Inst., Lond., 1905, 3, 221; Dey, Agric. Ledger, 1906, No. 5, 115).

लकड़ी मुलायम और हल्की होती है (272 किन्ना/घनी.) और इमारती लकड़ी के रूप में अनुपयोगी है. वृक्ष की छाल से जहाजी रस्सों के लिए रेशा मिलता है.

*C. gossypium* DC.; *Sterculia urens*; *Astragalus gummifer* Labill.; *Ceiba pentandra*; *Salmalia malabarica*

कोक्सकोम्ब - देखिए सिलोशिया

कोक्सफुट - देखिए डैक्टिलिस

कोचीनियल या किरमिजी रंजक COCHINEAL

ले. - कोचिनेअल

D.E.P., II, 398; C.P., 347.

वं. - करमदाना; म. - किरमज; पंजाब - किर्म.

कोचीनियल या किरमिजी रंजक में कोचीनियम कीटों (गण - होमोप्टेरा; कुल - काक्सोडी; वंश - डैक्टिलोपियस) के सुखाए गए शव रहते हैं. ये कीट काँटेदार नागफनी पर पलते हैं और इनका उपयोग कार्मिन नामक सिंदूरी रंग प्राप्त करने के लिए किया जाता है. ये कीट अन्य मोलीवगों से इस बात में भिन्न हैं कि इनके शरीर में एक गहरा किरमिजी रंजक रहता है. ये मैक्सिको, पेरू तथा मध्य अमेरिका के देशों कीट हैं. वहीं से ये अन्य देशों में लाए गए हैं.

इस कीट के नरम, अण्डाकार तथा खंडित शरीर के ऊपर एक मोमिया रक्षक आवरण चढ़ा रहता है जो मोम-छिद्रों द्वारा स्रवित होता है और त्वचा के ऊपर पुंज रूप में वितरित रहता है. इनके शरीर पर अनेक खंडित काँटे भी रहते हैं. मादाएँ पंख-रहित तथा अर्धगोलाकार, और साधारणतः उन पौधों से सटी रहती हैं जिनसे वे अपना भोजन ग्रहण करती हैं. नरों में दो पारदर्शक पंख तथा शरीर के पिछले सिरे पर दो पतले

मोमी प्रवर्ध होते हैं। नर तथा मादा के सिर में यह अन्तर रहता है कि नर के सिर पर एक अल्पवर्धित चोंच और दो लम्बी पर्युक्त स्पर्श शृंगिकाएँ होती हैं।

डेक्टिलोपियस की तीन जातियाँ ज्ञात हैं, जिनके नाम हैं: डै. कोकस कोस्टा (कोकस कंबदाई लिनियस), डै. इण्डिकस ग्रैन, तथा डै. टोमेटोसस लामार्क. इनमें से डै. कोकस व्यापार में ग्रैना फिना के नाम से प्रसिद्ध है और विगुद्ध किरमिजी रंजक का स्रोत है. अन्य दो जंगली रूप हैं. इनसे घटिया किस्म का किरमिजी रंजक, ग्रैना सिल्वेस्ट्रिस, मिलता है. डै. कोकस आकार तथा संरचना में जंगली जातियों से भिन्न है. इसका आकार बड़ा और शरीर का मोमीला आवरण पतला होता है. त्वचा के मोम-छिद्रों के किनारे मोटे होते हैं और पूंजों में पाए जाते हैं. रंडित कांटे भी बहुत स्पष्ट नहीं होते हैं. डै. कोकस के एक किष्पा. भार में 44,000 से अधिक कीट रहते हैं जिनसे 45 ग्रा. रंजक प्राप्त होता है. ग्रैना फिना अल्जीरिया, कैलिफोर्निया, मैक्सिको, पीरू, केनेरी द्वीप, जावा, वेस्ट इण्डोस, दक्षिणी स्पेन, तथा अन्य यूरोपीय देशों में तैयार किया जाता है (Ayyar, *Agric. Live-Stk India*, 1931, 1, 229).

भारत में कई शर डै. कोकस लाया गया किन्तु नोपालिया कोचीनिलोफेरा साल्म-डिक विन. ओपन्शिया कावसीनेलीफेरा तथा ओ. टूना नामक अपने भक्ष्य पौधों के अभाव में यह स्थापित नहीं हो पाया. बाहर से मंगाए गए नो. कोचीनिली-फेरा पौधों में इसे संवर्धित करने के प्रयत्न सफल नहीं हुए.

डै. इण्डिकस को भारत में दक्षिणी अमेरिका से लाया गया और यहाँ पर 170 वर्षों से है. इसके त्वचीय छिद्र अस्पष्ट और मोटे किनारों से रहित होते हैं. इसमें असंख्य रंडित कांटे रहते हैं. यह ओपन्शिया वलोरिस (ओ. मोनाकैया) पर अपना जीवन निर्वाह करता है. एक किष्पा. डै. इण्डिकस में लगभग 1,55,000 प्राणी होते हैं जिनसे 45 ग्रा. रंजक प्राप्त होता है. किमी समय ये कीट तथा वे पौधे, जिन पर ये रहते हैं, नारे भारत में दूर-दूर तक पाए जाने थे किन्तु अब उत्तरी भारत में वे कम हो गए हैं और दक्षिण से एकदम लुप्त हो चुके हैं. डै. इण्डिकस श्रीलंका, कैलिफोर्निया, न्यूयार्क तथा अर्जेटाइना में पाया जाता है (Ayyar, loc. cit.).

डै. टोमेटोसस जो कांटेदार नागफनी, ओपन्शिया डिलेनाई को खाना है, कई लक्षणों में डै. इण्डिकस के समान है. इनके भी त्वचीय मोम-छिद्र डै. इण्डिकस की भाँति अस्पष्ट होते हैं परन्तु कुछ बड़े पूंजों में पाए जाते हैं. माय ही नाय अनेक छिद्रे हुए एकाकी छिद्र भी होते हैं. रंडित कांटे स्पष्ट एवं असंख्य होते हैं किन्तु आकार मँकरे होते हैं. यह 1926 में कैंटीनी नागफनी के विस्तार को रोकने के लिए श्रीलंका से भारत लाया गया था. यह दक्षिण भारत में तुरंत ही फैल गया और अब तूर्तिकोरिन, तिरुवेली, मदुरा, रामनद, तंजीर, नेगापट्टम, कुडलोर तथा अन्य जिलों में पाया जाता है. जंगली कोचीनियनों में यह सबसे छोटा होता है और इसके एक किष्पा. भार में 1,55,000 से अधिक प्राणी रहते हैं (Ayyar, loc. cit.).

विभिन्न जातियों का जीवनवृत्त स्थान तथा जलवायु के अनुसार काफी परिवर्तित होता रहता है. अनुकूल परिस्थितियों में एक वर्ष में 3 से 5 तक पीढ़ियाँ जन्म ले सकती हैं. अकेली

मादा लगभग 200 अण्डे देती है जो तार के रूप में एक सेल में, जो शरीर के गुदा भाग के सिकुड़ने से बनता है, बाहर कर दिए जाते हैं. अण्डे फूटने के बाद निम्फ सेल से निकल आते हैं और कैक्टस के रसाले तनों पर झुंड के झुंड बैठ जाते हैं. अण्डे से निकले निम्फ, लाल बच्चे जैसे लगते हैं. उनमें लिंग-भेद नहीं किया जा सकता. कुछ दिनों तक तनों पर घूमने के बाद निम्फ परस्पर लिपट कर झुंड बना लेते हैं.

ये कीट एक मृती आवरण में बन्द होकर झुण्डों में पड़े रहते हैं. नर का आवरण एक सिरे पर खुले हुए लम्बे थैले की तरह होता है. कीटों से अस्त कैक्टस सफेद पर्वदों से ढका हुआ प्रतीत होता है. 4 या 6 सप्ताह बाद, नर दो पतले पश्च प्रवर्धों के साथ दो पंख वाले किरमिजी रंजक कीट के रूप में बाहर निकलता है. इस तरह 2 या 3 सप्ताह तक कीट निकलते रहते हैं. मृती पर्वदों के निकट नर अपने पर फड़-फड़ाता है और मादा को निपेचित करने के बाद मर जाता है और मृत शरीर हवा में उड़ जाता है. गर्भावधान के बाद मादा शीघ्रता से बढ़ने लगती है और 8 से 12 सप्ताह की आयु प्राप्त कर लेने पर अण्डे देने लगती है. इस अवस्था में यह सिकुड़ी रहती है और उसे पड़ में से सरलता से बिलग किया जा सकता है. निम्फों के यूनन के बाद मादा मर जाती है और काली पड़ जाती है.

कोचीनियम कीटों के संवर्धन में नावधानी की जहूरत होती है. हवा तथा वर्षा इनके लिए घातक है. ऐसे क्षेत्र, जहाँ अधिक वर्षा होती है, इसके संवर्धन के लिए अनुपयुक्त होते हैं जब तक मादा कीट को पालने तथा मुरधिन रखने अथवा बीज भण्डार को साये के भीतर रखने का पर्याप्त प्रबन्ध न हो. मैक्सिकोवासी इन्हें जाड़े के मौसम में कांटेदार नागफनी की शाखाओं पर घर के भीतर पाल रखते हैं. वसंत ऋतु में वे उन्हें कैक्टस में लटकाये हुए तिनके के धोंसलों में बाहर रख देते हैं. जानिप्रवर्धन के लिए निम्फों के चल होने के पूर्व इनके कैक्टस पर न्यानान्तरिन कर देते हैं. 8-10 मादाओं को काटनगोज या टिगू पेपर में, जिनमें छोटे-छोटे छेद हों, जल्दी में भर लिया जाता है. इस थैले को कैक्टस के तने के नीचे बाँध दिया जाता है. निम्फ बाहर निकलकर तने पर फैल जाते हैं. इन कार्य के लिए तेज रूप वाले दिन अच्छे रहने हैं. जाड़े की फसल के लिए कैक्टस को अक्तूबर-नवम्बर में संक्रमित किया जाता है और कोचीनियम संग्रह करने के लिए फरवरी-मार्च में तैयार हो जाता है. कैक्टसों को जब मार्च में संक्रमित किया जाता है तो कोचीनियम अक्तूबर-नवम्बर में संग्रह के लायक हो जाता है.

कीटों को थैलों में या चादरों में झाड़ लेते हैं और उन्हें गर्म पानी में डालकर अथवा धाम में या भाप अथवा गर्म हवा में खुला रख करके मार देते हैं. मुखाए हुए कीड़े कानि दानों की तरह लगते हैं जिनकी मतह लम्बाई की दिया में मुड़ी हुई सुरीदार होती है. पहली पीढ़ी से सबसे अच्छी फसल मिलती है क्योंकि इसमें अधिक रंजक होता है और सामान्यतः इससे अच्छे दाम मिलते हैं (Kraemer, 828).

बनाने की विधि के अनुसार कोचीनियम या किरमिजी रंजक की तीन श्रेणियाँ हैं. जब कीटों को वृष में मुखाकर अथवा भट्टी में गर्म करके मारा जाता है तो 'सिल्वर ग्रेन'

प्राप्त होता है। इस उपचार से कुछ मोमीला आवरण बचा रह जाता है जिससे कुछ-कुछ सफेदी आ जाती है, जब कीटों को उबलते हुए पानी में डुबोया जाता है तो 'ब्लैक ग्रेन' प्राप्त होता है। इस प्रक्रम में, मोमीला आवरण निकल जाता है और कीट की नील-लोहित काली सतह दिखाई पड़ने लगती है। ब्लैक ग्रेन से ऊँचे दाम मिलते हैं। ग्रैनिवा, घटिया श्रेणी का होता है और इसमें चालने के बाद छोटे-छोटे मादा कीट बचे रहते हैं (Kraemer, loc. cit.; Denston, 267).

कोचीनियम का रंजक द्रव्य, कार्मिनिक अम्ल,  $C_{22}H_{20}O_3$   $[(\alpha)_{D_{45}}^{16}, 51.6^\circ; 130^\circ$  पर काला पड़ जाता है; और  $250^\circ$  पर कार्वनीकृत हो जाता है] है जो हाइड्राक्सिऐन्थापरस्प्युरीन का व्युत्पन्न है। कोचीनियम में यह 10% तक उपस्थित रहता है। इसका निष्कर्षण पीसे हुए कीटों को पानी में पकाकर किया जा सकता है और अशुद्ध रंजक द्रव्य के विलयन (5 भाग पानी में 1 भाग) को ऐसीटिक अम्ल (4 आयतन) द्वारा तनु करके शुद्ध किया जा सकता है। छने हुए विलयन को सल्फ्यूरिक अम्ल के ऊपर रखने से धीरे-धीरे क्रिस्टलीय कार्मिनिक अम्ल पृथक् हो जाता है। एक दूसरा रंजक, नियो-कार्मिनिक अम्ल, मातृद्रव से पृथक् किया गया है। औद्योगिक कोचीनियम में ईथर अविलेय मोम कोक्सेरिन, ईथर विलेय कोचीनियल वसा, ऐल्युमिनायड तथा अकार्बनिक पदार्थ रहते हैं। कोक्सेरिन (0.5-4%) कोक्सेरिल ऐल्कोहल ( $C_{34}H_{68}O_2$ ) तथा कोक्सेरिक अम्ल का एस्टर है। वसा (कीट का 0.7-14%) की निम्न-लिखित विशेषताएँ हैं: आयो. मान, 50; अम्ल मान, 89; अमाबुनी. पदार्थ, 3%; तथा फिलसराॅल, 8%। मिमिस्टिक, ओलीक तथा लिनोलीक अम्ल इसके घटक वसा-अम्ल हैं (Thorpe, III, 226, 230; Mayer & Cook, 138).

ऐजों रंजकों के सूत्रपात के होने से सिल्क के रंजक के रूप में किरमिजी रंजक का महत्व घट गया है। अब रँगने तथा छपाई में इसका सीमित उपयोग होता है। किरमिजी रंजक प्रकाश में काफी पक्का होता है। ऊन पर दो प्रकार के लाल रंग प्राप्त होते हैं: किरमिजी, जो ऐल्युमिनियम सल्फेट रंगवन्धक का उपयोग करने पर प्राप्त होता है; तथा सिन्दूरी, जिसके लिए स्टैनस तथा स्टैनिक क्लोराइड प्रयुक्त किए जाते हैं। पोटैसियम डाइक्रोमेट द्वारा रंगवन्धित ऊन, किरमिजी रंजक के साथ नील-लोहित रंग देता है जबकि फेरस सल्फेट तथा टार्टर के साथ नील-लोहित या स्लेटी अथवा हल्का रंग उत्पन्न होता है। फिर भी ये रंगबंधक प्रयुक्त नहीं किए जाते हैं। किरमिजी रंजक लुवियाना तथा कश्मीर के शालों को रँगने में काम आता है। कोलेगल तथा मैसूर में किरमिजी रंजक, स्वायी गहरा किरमिजी तथा लाल रंग प्राप्त करने और सिल्क रँगने के काम में आता है। सिल्क को पहले पीले रंग में रँगना ठीक रहता है, फिर टिन के नाइट्रो-म्यूरिएट द्वारा रंग-वन्धित किया जाता है और एक दूसरे कुण्ड में टार्टर क्रोम डालकर रँगा जाता है। चाहे तो सिल्क को एक ही कुण्ड में, किरमिजी रंजक, स्टैनस क्लोराइड तथा आक्सैलिक अम्ल के साथ रँग सकते हैं (Perkin & Everest, 89, 90; Ayyar, loc. cit.; Phadke, *History of Dyes and dyeing in the Bombay Presidency*, 1947, 39, 44).

किरमिजी रंग औपवियों तथा मिठाइयों के लिए तथा रूज और अन्य शृंगार-सामग्रियों के बनाने में प्रयोग किया जाता है।

सारणी 1 - किरमिजी रंजक का आयात

	मात्रा (टन)	मूल्य (रु.)
1939-40	59.30	2,42,136
1940-41	18.30	65,804
1941-42	19.25	70,103
1942-43	0.05	877
1943-44	0.10	537
1944-45	0.05	424
1945-46	403.3	82,868
1946-47	244.15	4,49,901
1947-48	3.35	44,024
1948-49	3.15	36,700
1949-50	0.20	2,626

प्रयोगशाला में यह एक अभिरंजक के रूप में प्रयुक्त होता है। औद्योगिक किरमिजी रंजक में 2% से अधिक विजातीय कार्वनिक द्रव्य तथा 7% से अधिक राख नहीं रहनी चाहिए और जब बिना पिसे किरमिजी रंजक के दाने पानी में रखे जाएँ तो कोई अविलेय चूर्ण विलग नहीं होना चाहिए (Redgrove, 115, 121; B.P., 144).

किरमिजी रंजक में प्रायः अकार्वनिक पदार्थ मिला दिए जाते हैं। वैरियम कार्बोनेट, लेड कार्बोनेट अथवा लेड सल्फेट का प्रयोग 'सिल्वर ग्रेन' का भार बढ़ाने के लिए, तथा ग्रेफाइट, मैगनीज डाइऑक्साइड अथवा चुम्बकीय रेत को ब्लैक ग्रेन में लेप चढ़ाने के लिये प्रयोग किया जाता है। रंजक उत्पाद में राख की मात्रा अधिक होने से मिलावट का पता लग जाता है (B.P.C., 340).

भारत में उत्पादित ग्रैना सिल्वेस्ट्रिस उन्नीसवीं शताब्दी के प्रारंभ में इंग्लैण्ड को भेजा जाता था किन्तु यह उत्पाद घटिया था और मैक्सिको के ग्रैना फिना का-सा रंग प्राप्त करने के लिए इसकी चार गूनी मात्रा डालनी पड़ती थी। इससे इस उद्योग की महत्ता जाती रही और अब किरमिजी रंजक आयातित पदार्थ है। सारणी 1 में 1939-40 से 1949-50 की अवधि में इस रंजक का आयात दिखाया गया है।

*Homoptera; Coccidae; Dactylopius; D. coccus* Costa; *Coccus cacti* Linn.; *D. indicus* Green; *D. tomentosus* Lam.; *Nopalial cochennillifera* Salm Dyck.; *Opuntia coccinellifera*; *O. tuna*; *Opuntia vulgaris*; *O. monacantha*; *Opuntia dillenii*

कोटुला लिनियस (कम्पोजिट्टी) *COTULA* Linn.

ले. - कोटुला

यह छोटी वृष्टियों की लगभग 57 जातियों का वंश है जो सभी क्षेत्रों में, विशेषतया दक्षिणी गोलार्ध में पाया जाता है। भारत में लगभग 3 जातियाँ मिलती हैं। को. ऐन्थिमोयडीज लिनियस, जो पंजाब, गंगा के ऊपरी मैदान और विहार में मिलती है, एक विसरित बहुत-सी शाखाओं वाली एकवर्षी जाति है। यह देशी चिकित्सा में काम आती है। इसके पौधे को



तेल में गर्म करके गठिया में लगाते हैं। इसका फांट आँख धोने में काम आता है। इसका काढ़ा मिर और छाती में ठंड लगने में लाभदायक बताया जाता है। को. आस्ट्रेलिस हुकर पुत्र दक्षिण भारतीय चाय बागानों के भूखरण को रोकने में उपयोगी बताई गई है (Kirt. & Basu, II, 1387; Watt & Breyer-Brandwijk, 197; A Manual of Green Manuring, 83).  
*Compositae*; *C. anthemoides* Linn.; *C. australis* Hook. f.

**कोटोनिऐस्टर मेडिकस (रोज़ेसी) COTONEASTER**  
Medic.

ले. — कोटोनेआस्टर

D.E.P., II, 581; Fl. Br. Ind., II, 384.

यह झाड़ियों और वृक्षों की लगभग 80 जातियों का वंश है जो उत्तरी समशीतोष्ण क्षेत्रों में फैला हुआ है। इसकी लगभग 11 जातियाँ भारत में मिलती हैं, जिनमें से कुछ ही आर्थिक महत्व की हैं।

को. वसिलैरिस वालिश एक्स लिडले = को. एफिनिस लिडले वैं. वसिलैरिस (लिडले) शनाइडर (पंजाब—री, री, खरीज; कश्मीर—लीनू) झाड़ी या छोटा वृक्ष है जो नमक की पहाड़ियों और उत्तर पश्चिमी तथा मध्य हिमालय में 450-3,000 मी. तक पाया जाता है। लकड़ी कठोर और भारी (भार, 896-976 किग्रा./घमी.), चिकनी, लचकीली, घने और सम दानों वाली पर चटकने और छँटने वाली होती है। यह खरादी जा सकती है और छड़ियों, छातों के दस्तों, गोल्फ के डंडों, कुल्हाड़ी के बँटों, शैलों की पट्टियों, वनूप, नूटों और खेती के उपकरणों के बनाने के काम आती है। पत्तियों से 0-057% हाइड्रो-सायनिक अम्ल मिलता है (Wehmer, I, 438).

को. ऐक्वमिनेटा लिडले, को. फ्रिजिडा वालिश एक्स लिडले और को. माइक्रोफाइला वालिश एक्स लिडले (कश्मीर—खरीज, लुनी; कुमायूँ—गरी) अन्य हिमालयी जातियाँ हैं, जिनकी लकड़ी नरादन लायक होती है। इनकी टहनियों से छड़ियाँ और टोक़रियाँ बनाई जाती हैं। को. फ्रिजिडा की पत्तियों में साविटाल होता है। को. माइक्रोफाइला की पत्तियों में माविटाल और सायनोजन प्रदान करने वाला एक ग्लूकोमाइड, प्रुलीरैसीन होता है। नई टहनियों से भी माविटाल और हाइड्रोसायनिक अम्ल प्राप्त होता है। को. नुम्मलेरिया फिगर और मायर कश्मीर और पश्चिमी निम्नत में पायी जाती है। यह मृदुविरचक, कफोत्मारक और पाचक है। इसके बीजों में हाइड्रोसायनिक अम्ल रहता है (Chem. Abstr., 1930, 24, 5796; 1938, 32, 621; Wehmer, loc. cit.; Kirt. & Basu, II, 991).

*Rosaceae*; *C. bacillaris* Wall. ex Lindl. = *C. affinis* Lindl. var. *bacillaris* (Lindl.) Schneid.; *C. acuminata*; *C. frigida*; *C. microphylla*; *C. nummularia* Fisch & Mey.

**कोडिएम जुस्यू (यूफोर्बिएसी) CODIAEUM** Juss.

ले. — कोडिएऊम

Fl. Br. Ind., V, 399.

यह झाड़ियों और वृक्षों की लगभग 13 जातियों का एक वंश है जो मलेशिया, ऑस्ट्रेलिया और प्रशान्त प्रदेश में पाया

जाता है। मुन्दर चितकवरी पत्तियों वाले को. वैरीगेटम व्नुम नामक पाँचे को गोभा के लिए उद्यानों में लगाया जाता है जिसे सामान्यतया कोटन कहते हैं। इस जाति की अनेक किस्मों की खेती की जाती है। प्रौढ़ पाँचे के भाग तिकत होते हैं। कुटी पत्तियों की पुल्लिस मूल-रोगों से पीड़ित वृक्षों के उदर पर बाँधी जाती है। एक बिना पहचानी किस्म में रेचक और स्वेदकारी गुण पाये जाते हैं। लैटेक्स में 6-8% टैनिन होता है (Burkill, I, 616).

*Euphorbiaceae*; *C. variegatum* Blume

**कोडोनाप्सिस वालिश (कैम्पैनुलेसी) CODONOPSIS** Wall.

ले. — कोडोनोप्सिस

D.E.P., II, 459; Fl. Br. Ind., II, 430.

यह कुछ-कुछ सीधी अथवा लिपटने वाली झाड़ियों की 44 जातियों का एक वंश है जो हिमालय से लेकर पूर्व की ओर जापान तक फैला है।

को. ओवैटा बेन्थम, (चिनाव—लुडट) पश्चिमी हिमालय में कश्मीर से लेकर गढ़वाल तक के क्षेत्र में, 2,400-3,600 मी. की ऊँचाई तक पायी जाती है। इसकी मूसला जड़ बहुत बड़ी होती है जिससे खाद्य आटा तैयार किया जाता है। जड़ों और पत्तियों की पुल्लिस फोड़ों और घावों में लगायी जाती है (Kirt. & Basu, II, 1454).

*Campanulaceae*; *C. ovata* Benth.

**कोनियम लिनियस (अम्बेलीफेरी) CONIUM** Linn.

ले. — कोनिऊम

D.E.P., II, 517.

यह वृष्टियों की 5 जातियों का वंश है जो उत्तरी समशीतोष्ण क्षेत्रों में पाया जाता है। यूरोप की को. मैकुलेटम लिनियम (विपला हेमलाक) में कई ऐल्कलायड होते हैं, जिनमें कोनीन मुख्य है। यह आकर्षी रोगों में प्रयुक्त किया जाता था। अब इसका बहुत कम उपयोग किया जाता है।

*Umbelliferae*; *C. maculatum* Linn.

**कोनैरस लिनियस (कोनैरैसी) CONNARUS** Linn.

ले. — कोनारुन

यह झाड़ियों और वृक्षों की लगभग 120 जातियों का वंश है जो उष्णकटिबंधी क्षेत्रों में पाया जाता है। भारत, ब्रह्मा, अंडमान और श्रीलंका में इसकी 12 जातियाँ मिलती हैं।

*Connaraceae*

**को. मोनोकार्पस लिनियस** *C. monocarpus* Linn.

ले. — को. मोनोकार्पुस

D.E.P., II, 517; Fl. Br. Ind., II, 50.

म. — मुन्दर; त. — चेडी पुल्लिककोडी; क. — तोनगे; मल. — कुरोना, कुरिएन.

## कोनेरस

श्रीमका - राजालिवा, चेट्टपुमुकोडी.

यह बहुधाग्नित, विषयी भाड़ी है जो भारतीय प्रायद्वीप के पश्चिमी भागों और श्रीलंका में मिलती है। इसके फूल पीले और फल लम्बे, चटक लान होते हैं।

फलों का नुदा अंशों के रोगों में और जड़ का काड़ा तिफलिस में काम आता है। जड़ों के भंजक आम्रवन से एक तेल मिलता है जिसका प्रयोग नूनन पर किया जाता है। छाल और लकड़ी भी बर्षों के उपचार में उपयोगी है। इसके बीजों में मिलने वाला बनीय तेल विषय महत्वपूर्ण नहीं है (Chopra, 477; Kirt. & Basu, I, 685, Rama Rao, 104; Lewis, 132).

को. पॅनिकुलेटस रॉबिनसन विद्याल आरोही भाड़ी है जो तमिलनाडु, बंगाल, अरुम और ब्रह्मा में मिलती है। इनके बीजों से माखन बनाने योग्य तेल प्राप्त किया जा सकता है। को. सेमिडिकेंड्रस जैक निन. को. ग्रिफियाई हुकर पुत्र और को. इंडिस जैक उन जानियों में हैं जो भारत में पाई जाती हैं और विनमें औपश्रीय गुण होते हैं।  
*C. paniculatus* Roxb.; *C. semidecandrus* Jack syn. *C. Griffithii* Hook l.; *C. grandis* Jack

## कोनेसी छाल - देखिए होलारॅता

### कोनोसिफैलस ब्लूम (मोरेसी) CONOCEPHALUS Blume

वे. - कोनोकेफालुस

Fl. Br. Ind., V, 545.

यह आरोही भाड़ियों की लगभग 27 जातियों का वंश है जो इण्डोमलाया क्षेत्र में पाया जाता है। पूर्वी हिमालय और नानी पहाड़ियों में पाया जाने वाला को. स्वाविश्रोलेस ब्लूम, एक विद्याल आरोही है, जिसके तनों के काटने से एक पेय जल जैसा रस निकलता है जो नेत्र रोगों में भी इन्तेमाल किया जाता है। इनकी जड़ों की पुस्टिम लुबनी पर लगाई जाती है (Burkill, I, 651).

*Moraceae*; *C. suaeolens* Blume

### कोपरनीसिया मार्गियस (पामी)

COPERNICIA Mart.

वे. - कोपरनीसिया

Blatter, 151.

यह ताड़ों की लगभग 47 जातियों का वंश है जो उष्ण-कटिबंधी अमेरिका और वेस्ट इण्डोस में फैला हुआ है।

को. सेरोफेरा (ऐरुडा) मार्गियस, ब्राजील का मोमीताड़ है जिससे मुपरिचित कार्बोना मोम प्राप्त होता है। यह कहीं-कहीं भारत में बर्षों में उगाया गया है। यह मोम पत्तियों की दोनों सतहों पर निकलता है। पत्तियों को सुखाया जाता है और पीट कर चूरा बना लेने के बाद फिर मोम को गर्म पानी से पृथक् करते हैं। मोम (प.वि., 84-86°) के प्रभाव रचक मिर्मिलि नेरोडेते, मिर्मिलि ऐल्कोहल, मिर्मिलि ऐल्कोहल और मिरोटिक अम्ल है। इनके 50% से अधिक अंग को मावनीकृत नहीं किया जा सकता। यह मोम अधिकतर मोमवस्तियों, वट

पालिश और फोनोग्राफ के रिकार्ड बनाने के काम आता है। यह फर्नीचर पर पालिश करने के लिए भी उपयुक्त है। इसके कड़ेबे फल और स्थूल-मंजरियां खाई जाती हैं। पत्तियों छपरों, जीनों, टोपों आदि अनेक कामों के लिए इन्तेमाल की जाती हैं। जड़ें सारनापरीला के स्थान पर काम में आती हैं। प्रोड बूलों के निचले भाग को लकड़ी टिकाऊ होती है और सूखी स्थितियों में भी बर्षों चलती है (U.S.D., 1648).

*Palmae*; *C. corifera* (Arruda) Mart.

## कोपल ट्री, इंडियन - देखिए बटेरिया

### कोवाल्ट COBALT

कोवाल्ट के मूल अयस्क सल्फाइड, आर्सेनाइड तथा सल्फास-नाइड है। ये बहुधा निकेल, ताँत्र तथा रजत के अयस्कों के साथ थिराओं में पाये जाते हैं। प्राथमिक अयस्कों में कोवाल्ट, कोवाल्ट-ब्लूम - जलसंयोजित सल्फेट, आर्सेनेट तथा कार्बोनेट - के रूप में अयस्कों की तरह पर पाया जाता है।

भारत तथा ब्रह्मा में निम्नलिखित कोवाल्टयारी खनिजों को उपस्थिति सूचित की गई है :

कोवाल्टाइड, CoAsS (कोवाल्ट, 35-5%; आ.घ., 6-3; कबोरता, 5-5; लोहा, कोवाल्ट के कुछ भाग को विस्थापित कर सकता है) का रंग रजत-श्वेत से लेकर हल्का रजत या इस्पात-बूनर तक हो सकता है और ध्रुति धात्विक, तथा वर्णरखा बूमर-श्याम होती है। यह खेवड़ी (राजस्थान) के ताँत्र अयस्कों के साथ मिला हुआ पाया जाता है और सेहटा के एक अवयव के रूप में होता है जो कोवाल्टाइड तथा डैनेट का मिश्रण है।

डैनेट, कोवाल्ट-युक्त आर्सेनापोडराइड (FeAsS, जिनमें कोवाल्ट, लोहे के कुछ भाग को विस्थापित करता है) है जिसका रंग बूनर, हल्को पीनी मलिनता से युक्त इस्पात-बूनर होता है।

मिडिल्टन के अनुरार जवपुराइड अथवा माइपुराइड, CcS या Co<sub>2</sub>S (वि.घ., 5-45) जवपुर की ताँत्र खानों में बहुतायत में पाया जाता है किन्तु मैलट के खेवड़ी खानों से केवल दो कोवाल्ट खनिज - कोवाल्टाइड तथा डैनेट - मिले। यदि मिडिल्टन ने ठीक से पहचान की है तो यह नया खनिज इन क्षेत्र को किनी अन्य खान से प्राप्त हुआ होगा (Rec. geol. Surv. India, 1881, 14, 190).

लिनीआइड, Co<sub>2</sub>S<sub>2</sub> (Co, 57-9%; वि.घ., 4-8-3-0) जिसे कभी-कभी कोवाल्ट पाइराइड भी कहते हैं, एक इस्पात-बूनर खनिज है जो घूमिल होकर तबड़े जैसे लाल रंग का हो जाता है। इन खनिज की पहचान निक्किम के तबड़े के अयस्कों में की गई है (Rec. geol. Surv. India, 1910, 39, 234).

एस्कोलाइड या कोवाल्ट-युक्त वैड, जलसंयोजित मैंगनीज आर्सेनाइड तथा कोवाल्ट, निकेल, ताँत्र, लोहा आदि के आर्सेनाइडों का मिश्रण है। यह काला अथवा नीला लिए काला, नरम तथा अक्रिस्टलीय पदार्थ है जो देखने में मटमैला तथा भार में हल्का होता है। यह मैंगनीज अयस्कों के साथ मध्य प्रदेश, उड़ीसा तथा अन्य क्षेत्रों में पाया जाता है।

एरिथ्राइड अथवा कोवाल्ट ब्लूम (Co<sub>2</sub>As<sub>2</sub>O<sub>8</sub>.8H<sub>2</sub>O) नामाग्नत कोवाल्ट थिरा-निक्षेपों के अपक्षीण दृश्यों पर निताओं तथा

खनिजों पर किरमिजी लाल रंग की पपड़ी के रूप में पाया जाता है और अपने नीचे कोवाल्ड अयस्कों के होने के सूचक की भाँति कार्य करता है. यह वाडविन खानों के सीस-रजत-यशद अयस्कों में पाया जाता है.

नेपाल में कोवाल्ड के प्राथमिक अयस्क, सम्भवतः कोवाल्ड तथा निकेल के सल्फार्सेनाइड, अनेक स्थानों में पाए जाते हैं, किन्तु खनिज की जातियों को वास्तविक पहचान के बारे में सूचना प्राप्त नहीं है.

### वितरण

उड़ीसा—कालाहांडी रियासत में, ओलातुरा (20°20': 83°36') से प्राप्त बँड के एक नमूने में 0.82% CoO पाया गया. सम्भव है कि इससे ज्यादा प्रतिशत वाला कोवाल्ड-युक्त बँड आसपास मिल जाय (*Mem. geol. Surv. India, 1909, 37, 525*).

तमिलनाडु—त्रावनकोर राज्य में तोवला तालुके के जटिल सल्फाइड अयस्कों में कोवाल्ड तथा निकेल दोनों पाए जाते हैं. अयस्क का सतह पर के एक नमूने में जिसमें पाइरोटाइट, पाइराइट, चालकोपाइराइट तथा मालिन्डिनाइट थे, उसमें 1.20% ताँबा, 0.64% निकेल, तथा 0.08% कोवाल्ड पाया गया. साथ ही प्रति टन अयस्क से 0.78 ग्रा. सोना और 3.9 ग्रा. चाँदी भी पाई गई. इस निक्षेप की विस्तार में कोई जानकारी नहीं है (*Rec. geol. Surv. India, 1910, 39, 265*).

मध्य प्रदेश तथा महाराष्ट्र—मध्य भारत के कुछ मैगनीज अयस्कों में कोवाल्ड तथा निकेल को सूक्ष्म मात्रा पाई गई है. वार जंगल में पोला खाल (22°28': 76°20') से एकत्रित सिलोमिलेन से बँडे हुए गुटिकाश्म के एक नमूने का विश्लेषण करने पर 0.27% CoO तथा 0.56% NiO प्राप्त हुआ. भावुआ रियासत की कजली डोंगरी खान (22°57': 74°31') से प्राप्त सिलोमिलेन के एक नमूने में 0.90% CoO मिला (*Mem. geol. Surv. India, 1909, 37, 525, 114*).

होगंगावाड जिले में सोंतुलाई (22°21': 76°56') में सिलोमिलेन (बँड) के एक नमूने का विश्लेषण करने पर 1.23% NiO और 0.55% CoO मिला. नागपुर-बालाघाट क्षेत्र में सिलोमिलेन में कोवाल्ड की प्रतिशतता 0.20 से 0.35 पायी जाती है.

राजस्थान—कोवाल्ड अयस्क का स्थानीय नाम सेहटा है यह भूतपूर्व जयपुर रियासत में खेतड़ी के पास बबाई (27°52': 75°49') की ताम्र खानों में पाया जाता है. यह कोवाल्डाइट तथा डैनेट के छोटे-छोटे रूपहले क्रिस्टलों से बना होता है जो कार्ना स्लेट में, जिसमें कापर पाइराइट रहता है, दूर-दूर छितरे होते हैं. कभी-कभी यह अयस्क कापर पाइराइट के पिंडों के बीच में पतली परतों में पाया जाता है. खेतड़ी से लगभग 3 किमी. दक्षिण की ओर वागोर की खानों में भी सेहटा पाया जाता है. स्लेटों के पिसे हुए टुकड़ों को खाने से सान्द्र सेहटा प्राप्त हो सकता है. ऐसे सान्द्र पहले बनाये भी जाते थे और जयपुर में कोवाल्ड-नील इन्मेल के तैयार करने में इनका उपयोग भी होता था. यह दस रुपया प्रति किलो के भाव से बेचा जाता था. 1908 से ही इसका उत्पादन बन्द हो गया है (*Trans. Min. geol. Inst. India, 1935, 29, pt 4*).

### अन्य देशों में वितरण

नेपाल—नेपाल में कोवाल्ड के प्राथमिक सल्फार्सेनाइड अयस्क के निक्षेप बहुतायत से पाए जाते हैं. सबसे महत्वपूर्ण निक्षेप समर-भामर स्थान के पास हैं (यह स्थान निकटतम मोटर स्टेशन, वुटवल, से 80 किमी. दूर है). रांगचे, लामडले, लैंडले तथा कालाचौरे की खानों में पहले खुदाई होती थी; लगभग 35 वर्ष पहले नेपाल सरकार द्वारा वैंस खानी इलाका की खानों की खुदाई कराई जाती थी. कहा जाता है कि इनमें कोवाल्ड अयस्कों के बड़े-बड़े भण्डार हैं. काठमांडू से 64 किलोमीटर पूर्व के क्षेत्र में कोवाल्ड तथा निकेल के अयस्क पाए गये हैं. नेपाल से औसतन 8.7% कोवाल्ड वाले अयस्क तथा औसतन 17.3% कोवाल्ड वाले स्पाइस का निर्यात हुआ है. कुछ अयस्कों में (यथा तुमखास की खानों से) 18.72% कोवाल्ड तथा स्पाइस में (यथा लैंडले खानों से) 35.3% कोवाल्ड की उपस्थिति सूचित की गई है.

नेपाल के कोवाल्ड निक्षेप अत्यन्त आशाजनक हैं और भारतीय भूगर्भ सर्वेक्षण विभाग ने अभी हाल में इस क्षेत्र का सर्वेक्षण किया है.

ब्रह्मा—कोवाल्ड-ब्लूम अथवा एरिथाइट, वाडविन की खानों के सल्फाइड अयस्कों के ऊपर पपड़ी के रूप में पाया जाता है. यह कोवाल्ड-युक्त गर्संडाफाइट (NiAsS) के अपघटन से प्राप्त होता है जो सीस-रजत-यशद अयस्कों में सूक्ष्म मात्रा में पाया जाता है. निकेल स्पाइस में औसतन 31.32% निकेल तथा 6.69% कोवाल्ड रहता है. यह स्पाइस नामतः (उत्तरी शान राज्य) में प्राप्य वाडविन के सीस-रजत-यशद अयस्कों के प्रगलन के समय उपजात के रूप में 1927 से लगातार निकाला जाता रहा है (*Rec. geol. Surv. India, 1937, 72, 349*).

### उपचार

कोवाल्ड अयस्कों को (जिनमें As, Ag, Cu, इत्यादि रहते हैं) तोड़ा जाता है, गालक मिलाया जाता है और स्पाइस तथा घातुमल बनाने के लिए एक वात्या-भट्टी में प्रगलित किया जाता है. आसैनिक को वाष्पीभूत करने के लिए स्पाइस को कूटकर एक परावर्तनी-भट्टी में ऑक्सिडकृत और फिर सोडियम क्लोराइड के साथ जारित करके क्लोराइडकृत किया जाता है. जारित पदार्थ को विलोडित की जाने वाली टंकियों में भरा जाता है और इसमें से सायनाइड विलयन द्वारा चाँदी निकाल ली जाती है. अवशेष के रूप में कोवाल्ड, निकेल, लोहा, ताँबा तथा आसैनिक बचे रहते हैं जिन्हें तनु सल्फ्यूरिक अम्ल में विलयित किया जाता है और अम्ल को चूणित कैल्सियम कार्बोनेट द्वारा उदासीन करते हैं जिससे लोहा तथा आसैनिक, फेरिक आसैनैट के रूप में अवक्षेपित हो जाते हैं. विलयन में से ताँबे को सोडा राख द्वारा निकाल दिया जाता है और दूबिया चूना तथा विरंजक चूर्ण मिलाकर कोवाल्ड तथा निकेल का हाइड्राइड के रूप में प्रभाजी अवक्षेपण कर लेते हैं.

### उपयोग

कोवाल्ड (आ.घ., 8.8) एक रजत श्वेत धातु है जो लोहे तथा निकेल से कड़ी होती है. लोहे के वाद चुम्बकीय धातु

के रूप में इनका नाम आता है। 1,150° तक गर्म करने पर भी इनका चुम्बकत्व स्थायी रहता है। इसका उपयोग स्थायी चुम्बकीय इस्पातों के औद्योगिक उत्पादन में किया जाता है। स्टेनलेस-इस्पात, उच्च वेग इस्पात और ताप प्रतिरोधी तथा संक्षरण-प्रतिरोधी मिश्रधातुओं का यह आवश्यक अवयव है। इनका उपयोग विद्युत-नेपन में हाइड्रोजन तथा कार्बन-मोनो-ऑक्साइड से कार्बनिक यौगिकों का संश्लेषण करते समय उत्प्रेरक के रूप में तथा काटने वाले अति कठोर औजारों के मिश्रों पर लगे हुए टंगस्टन कार्बाइड के बंधक के रूप में होना है।

अब काटने के औजारों तथा तेल के कुँए खोदने के औजारों के कर्तक भागों के बनाने में उच्च-वेग इस्पात के स्थान पर क्रोमियम तथा टंगस्टन के नाय कोवाल्ड की मिश्रधातुएँ इस्तेमाल की जाती हैं जिन्हें स्टेलाइट कहते हैं। स्टेलाइट की कठोरता काटने वाले मिरे को लाल-रूप कर देने पर भी कम नहीं होती। इनका उपयोग छरी-काटे के औद्योगिक निर्माण में होता है। विद्युत भट्टियों में कोवाल्ड क्रोमियम-ऐल्युमिनियम की मिश्रधातुएँ प्रयुक्त होती हैं। नकली दाँतों की मिश्रधातुओं में तथा जहाजी नोदकों की नाभि में प्रयुक्त बेरीलियम-नाभ मिश्रधातुओं में कोवाल्ड अवश्य रहता है।

रजकों के औद्योगिक निर्माण में कोवाल्ड के अनेक यौगिक काम आते हैं, जैसे कोवाल्ड नल्फेट, कोवाल्ड ऐल्युमिनेट, कोवाल्ड कार्बोनेट तथा कोवाल्ड नाइट्रेट। कोवाल्ड के रंग अत्यन्त स्थायी होते हैं किन्तु मर्हेंगे होते हैं और ठीक में चढ़ते नहीं। तथापि इनमें लक्षण करने और चीनी मिट्टी के उद्योग में नीले रजक के रूप में कोवाल्ड यौगिकों के मिश्र और कोई पदार्थ नहीं प्रयुक्त होता। ऑक्सीकरण अभिक्रियाओं में कोवाल्ड के यौगिक उत्प्रेरक की तरह प्रयुक्त किए जाते हैं।

कोवाल्ड के कार्बनिक यौगिक ऑयल पेण्टों को कम समय में सुखाने के लिए प्रयुक्त किए जाते हैं। कोवाल्ड के आर्सेनायिडी विलेय लवणों का उपयोग गन्ध न्याही बनाने में होता है। प्रयोगशाला में खनिजों के फंक-नली परीक्षण में, विशेषतः ऐल्यु-मिनियम, यन्त्र तथा मैग्नीशियम की पहचान के लिए कोवाल्ड नाइट्रेट का प्रयोग होता है।

### उत्पादन तथा सम्भावनाएँ

विश्वभर में 1965 में कोवाल्ड का उत्पादन लगभग 15,500 टन था (सारणी 1)। अग्रणी देशों में गणराज्य कांगो, मोरक्को, कनाडा, जाम्बिया, मंगकन राज्य अमेरिका, तथा ब्रह्मा के नाम गिनाए जा सकते हैं। विश्व का 75% में अधिक उत्पादन गणराज्य कांगो, रोडेसिया तथा मोरक्को के कोवाल्डमय ताम्र अयस्कों में प्राप्त किया जाता है (*Miner. Ind. Brit. Emb.*, 1938-44, 93; *Indian Miner. Yearb.*, 1965, 350)।

भारत में कोवाल्ड का कोई उत्पादन नहीं होता यह वाह्यर में बताया जाना है (सारणी 2)। ब्रह्मा में कोवाल्ड-युक्त निकेल स्पाइन (Co, 6-69, Ni, 31-32; Cu, 8-60%; Ag, 425 ग्रा. प्रति टन) का उत्पादन नामतः न्यूनतम प्रचलन कारखाने में 1927 से एक उपजात के रूप में होता रहा है। 1938 तक यह स्पाइन जहाज द्वारा हेम्बर्ग भेज दिया जाता था जहाँ इनका और आगे उपचार होता था। 1939 में ब्रह्मा में स्पाइन का

सारणी 1—कोवाल्ड का विश्व उत्पादन\*  
(मात्रा: टनो में)

देश	1961	1962	1963	1964	1965
कनाडा	1,443	1,579	1,372	1,450	1,720
कांगो गणराज्य	8,326	9,683	7,376	7,892	8,386
जाम्बिया	1,543	863	706	1,408	1,447
मोरक्को	1,290	1,436	1,371	1,678	1,897

\**Indian. Miner Yearb.*, 1965, 350

सारणी 2—भारत में कोवाल्ड का आयात\*  
(मात्रा: टन; मूल्य: हजार रु. में)

वर्ष	मात्रा	मूल्य
1961	17	281
1962	23	397
1963	50	934
1964	25	449
1965	50	1,125
1966	47	1,143

\**Indian. Miner Yearb.*, 1965, 350, 294

उत्पादन 3,015 टन था जिसका मूल्य 11,66,323 रुपये था (*Indian Miner. Yearb.*, 1965, 349)।

जयपुर रियासत की खेतडी स्थित खानों से 1908 तक प्रति वर्ष लगभग एक टन सेहटा निकाला जाता था और इनका उपयोग कोवाल्ड-नील इन्मेल तथा नीले काँच की चूड़ियों के बनाने में होता था। 1908 में भारत के काँच उत्पादकों ने जर्मनी तथा ऑस्ट्रिया से कोवाल्ड ऑक्साइड का आयात प्रारंभ कर दिया तबने सेहटा का उत्पादन बंद कर दिया गया है। भारतीय भूगर्भ सर्वेक्षण ने यह इंगित किया था कि खेतडी खानों में फिर से खूदाई नहीं की जानी चाहिए क्योंकि इन खानों से प्राप्त अशुद्ध पदार्थ उन आयातित कोवाल्ड ऑक्साइड की बराबरी नहीं कर सकता जिसे कनाडा एक उपजात के रूप में उत्पन्न करता है। इन प्रकार 1908 से खेतडी की खानों बंद कर पड़ी है (*Rec. geol. Surv. India*, 1916, 47, 20)।

1936 में नेपाल में 5 टन कोवाल्ड अयस्क जिनमें 14.4% Co था तथा 5 टन कोवाल्ड स्पाइन जिनमें 22-13% Co था, उत्पादित होने का उल्लेख है (*Rec. geol. Surv. India*, 1937, 72, 259)।

भारत में कोवाल्ड के किमी महत्वपूर्ण निक्षेप का पता नहीं है। यदि खेतडी खानों को यथावधि विकसित किया जाए तो काँच, इन्मेल तथा निरैमिक उद्योगों की आवश्यकताओं की पूर्ति हो सकती है। कोवाल्ड धातु के उत्पादन के लिए नेपाल में कोवाल्ड धातु के मादित अयस्क को आयातित करना अनिवार्य होगा।

**कोयला COAL**

कोयला, भारत जैसे देश के लिए जिसका तेजी से औद्योगीकरण हो रहा हो और जिनके पास तेल-ईंधन न हो, सर्वोपरि महत्व का ईंधन है। विश्व का वार्षिक कोयला-उत्पादन 1 अरब 50 करोड़ टन है। इसके प्रमुख उत्पादक देश संयुक्त राज्य अमेरिका और जर्मनी हैं। इनके बाद ग्रेट ब्रिटेन और रूस आते हैं। इन चार देशों में कुल मिलाकर विश्व भर के कोयला-उत्पादन का 70% प्राप्त किया जाता है। भारत का वार्षिक कोयला-उत्पादन 3 करोड़ टन है जो विश्व उत्पादन के 2% से भी कम है। इस उत्पादन का एक-तिहाई रेलवे में भाग बनाने के काम आता है और लगभग छठा भाग लोहा और इस्पात उद्योगों के लिए कठोर धातुकर्मी कोक बनाने में प्रयुक्त होता है।

भारत में औद्योगिक कार्यों के लिए कोयले का उत्पादन 1775 से प्रारम्भ हुआ जब मेसर्स जे समर और एस. जी. हीटली ने सीतारामपुर के पास रानीगंज कोयला-क्षेत्र में पहली कोयले की खान खोली थी। उस समय खान से निकला कोयला दामोदर नदी द्वारा अमता ले जाया जाता था जहाँ से उसे कलकत्ता भेजा जाता था।

**संघटन**

रामायनिक दृष्टि में कोयला जटिल कार्बनिक यौगिकों का एक मिश्रण है जिनमें थोड़ी आर्द्रता और अकार्बनिक खनिज पदार्थ भी मिले रहते हैं। इसके मुख्य अवयव कार्बन, हाइड्रोजन और ऑक्सिजन हैं परन्तु नाइट्रोजन तथा गन्धक को भी अल्प मात्राएँ पाई जाती हैं। विकास की क्रमिक शृंखला दलदली जंगली के वनस्पति-अवशेष को पीट, लिग्नाइट और कोयले के साथ सम्बन्धित करती है। लकड़ी से प्रारम्भ करके ऐन्थ्रासाइट तक पहुँचने में कार्बन की मात्रा में स्थायी वृद्धि और ऑक्सिजन की मात्रा में कमी होती जाती है। हाइड्रोजन की मात्रा भी घटती है किन्तु कुछ कम ही (सारणी 1)

कोयले में मुक्त कार्बन को कोई निश्चित सीमा नहीं है। सम्भवन निम्न कोटि के ईंधनों में, जैसे कि लिग्नाइट में, मुक्त कार्बन नहीं रहता, किन्तु उच्च कोटि के ईंधनों में, जैसे कि ऐन्थ्रासाइट में, यह उपस्थित रहता है। कार्बान्तरित शैलों के साथ पाए जाने वाले ग्रेफाइट कोयले में मुक्त कार्बन की बहुलता

प्रतीत होती है जब कोयले को वायु के सम्पर्क से दूर रखकर लाल तप्त (लगभग 900°) किया जाता है तो इसके अपघटन से बनने वाले वाष्पशील पदार्थ (गैसे तथा द्रव उत्पाद) आसवित हो जाते हैं और राख मिला कोक का अवशेष बच रहता है। जब इस अवशेष को अंतिम रूप से वायु में गर्म किया जाता है तब केवल राख बचती है और इस बाद वाली क्रिया में जितनी हानि होती है उसे स्थिर-कार्बन मान लिया जाता है।

कोयले के अंतिम सघटन और विश्लेषणों के अध्ययन से यह स्पष्ट हो गया है कि जब कार्बन की मात्रा कम और ऑक्सिजन की मात्रा अधिक होती है तो उसमें वाष्पशील अवयवों की मात्रा उच्चतम होती है जैसे कि लिग्नाइट और अर्ध-विटुमेनी कोयले में परन्तु जिस ऐन्थ्रासाइट कोयले में कार्बन की कुल मात्रा अधिक और ऑक्सिजन की मात्रा कम होती है, उसमें वाष्पशील पदार्थों की मात्रा कम होती है। स्थिर-कार्बन और वाष्पशील द्रव्य के समानुपात या कोयले के ईंधन-अनुपात से कोयले की किमी क्रम के गुणधर्मों की जानकारी हो सकती है। लिग्नाइटों और अर्ध-विटुमेनी कोयलों का ईंधन-अनुपात 2 3 से 3 2 तक बदलता रहता है किन्तु वास्तविक विटुमेनी कोयलों में यह 3.2 से 4.1 से भी अधिक होता है। हिल का नियम है कि ऊपरी सतह से सस्तर की गहराई जितनी अधिक होगी कोयले में वाष्पशील पदार्थ की मात्रा उतनी ही कम होगी। भरिया कोयला-क्षेत्र से प्राप्त कोयले पर यह नियम पूर्णतः लागू होता है। वाराकर श्रेणी का कोयला (निम्न परमियन) रानीगंज श्रेणी (उच्च परमियन) की अपेक्षा अधिक पुराना है और अधिक गहराई के कारण उस पर अधिक दाब पड़ता है तथा रानीगंज श्रेणी के कोयले की अपेक्षा उसमें वाष्पशील पदार्थ कम रहते हैं।

कोयले के पूर्ण दहन पर जो अकार्बनिक अवशेष बचता है वह राख है। कोयले की राख का कुछ भाग उन अकार्बनिक अवयवों (अन्तर्निहित खनिज पदार्थ) का होता है जो मूल वनस्पति पदार्थ में पाए जाते हैं और कुछ भाग मिट्टी या अन्य महीन दानेदार प्लास्टिक अवसाद का होता है जो सड़ती हुई वनस्पति के साथ चला आता है और अब कोयले के साथ अच्छी तरह मिल गया है या धूल के रूप में मिला रहता है। इसमें शैल और कोयले से संबंधित अन्य स्तरों से मिलने वाले महीन मृत्तिकामय पदार्थ भी मिले रह सकते हैं। कभी-कभी वे पाइ-राइट के पिंडक और प्रकीर्णन और कार्बोनेट खनिज, जो कोयले में पाए जाते हैं, राख का एक भाग होते हैं। शायद ही कभी कोयले की राख 1 या 2% से कम होती है वह 5% तक जा सकती है जैसे कि अमम के कोयलों में; परन्तु गोंडवाना कोयलों (भारत के मुख्य कोयले) में यह प्रायः 10% में ऊपर रहती है। विभिन्न कोयलों और यहाँ तक कि एक ही कोटि के कोयलों में, राख की मात्रा अलग-अलग होती है। इसका कोयले के दून्ने अवयवों के अनुपात से कोई सम्बन्ध नहीं है। राख एक निष्क्रिय पदार्थ है जिसकी अधिक मात्रा होने से कोयले का मूल्य घट जाता है। राख के संघटन और प्रकृति से कोयले का मान भी प्रभावित होता है। यदि राख का संघटन ऐल्युमिनियम मिलिकेट जैसा होता है तब यह राख उस की अपेक्षा अधिक दुर्गलनीय होगी जिसमें ऐल्युमिना का एक अणु चूना, मैग्नीशिया तथा लोह ऑक्साइड द्वारा प्रतिस्थापित हो। उच्च राख वाला कोयला जिन् की राख आनानी में गल जाए ऐसी

सारणी 1 - आमत न घटन (%)

	कार्बन	हाइ- ड्रोजन	ऑक्सि- जन	नाइ- ट्रोजन
काष्ठ	49.65	6.23	43.20	0.92
पीट	55.44	6.28	35.56	1.72
लिग्नाइट	72.95	5.24	20.50	1.31
विटुमेनी कोयला	84.24	5.55	8.69	1.52
ऐन्थ्रासाइट	93.50	2.81	2.72	0.97

निम्न राख वाले कोयले की अपेक्षा जिसकी राख नहीं गलती अधिक उपयोगी होगा। कोयले में उपस्थित आर्द्रता मुक्त और आसंजित आर्द्रता के अन्तर्गत रखी जा सकती है। कोयला आसंजित आर्द्रता को, वायु में सुखाने पर, ग्रहण करता है इसलिए इसको अंतर्निष्ठ आर्द्रता कहते हैं। मोटे तौर पर इससे कोयले की कोटि जानी जा सकती है। उच्च कोटि के कोयले कम प्रतिशत अंतर्निष्ठ आर्द्रता ग्रहण करते हैं और निम्न कोटि के कोयले उच्च प्रतिशत। खान से निकले लिग्नाइट और भूरे कोयले में आर्द्रता की मात्रा 30-45% होती है परन्तु हवा में खुला रखने पर यह 15-20% हो जाती है। विटुमेनी कोयला वायु-शुष्क होने के बाद 1-12% आर्द्रता धारण कर सकता है। कोयले में लगभग 5% मुक्त आर्द्रता होने से वायुलरों को गर्म करने या कोक बनाने में लाभ होता है। उच्च आर्द्रता वाला कोयला, आर्द्रता की हानि से कड़कड़ान लगता है और हाथ से छूने पर या शुष्क वायु में अधिक समय तक रखा रहने पर चूर्ण हो जाता है।

कोयले में गन्धक तीन रूपों में पाया जाता है—खनिज सल्फाइड (पाइराइट और मार्केसाइट), कार्बनिक सल्फर यौगिक और सल्फेट (आमतौर पर कैल्सियम और लोह सल्फेट)। कभी-कभी गंधक तत्व रूप में भी होता है, जैसे कि कुछ भूरे कोयलों में। कोयलों में गन्धक की मात्रा 0.5-10% तक बदलती रहती है। यदि कोयले में पाइराइट या मार्केसाइट सूक्ष्म प्रकीर्णन के रूप में हो तब मार्केसाइट का ऑक्सिडेशन हो जाता है, कोयला टूट जाता है और उसका स्वतः दहन हो सकता है। सल्फाइड के पिंडक कम कष्टकारक होते हैं क्योंकि उसी तेजी से ऑक्सिडेशन नहीं होते और तुरन्त निकाले भी जा सकते हैं। कोयलों में गंधक आपत्तिजनक अशुद्धि है, विशेषकर उन कोयलों में जो धातुकर्म के लिए प्रयुक्त किए जाते हैं।

अधिकतर कोयलों में फॉस्फोरस की मात्रा कम होती है। कोयलों को जलाने पर यह तत्व राख में रह जाता है और उसकी उपस्थिति की कोई विशेषता नहीं है किन्तु कोयलों में फॉस्फोरस की मात्रा का महत्व तब होता है जब उन्हें धातुकर्म के लिए कोक-निर्माण में, और विशेषतः कच्चे लोहे के उत्पादन में, प्रयुक्त करते हैं। कोक में 0.02% से अधिक फॉस्फोरस नहीं होना चाहिए। कहा जाता है कि दामोदर घाटी और गिरिडीह कोयला-क्षेत्र से प्राप्त कोयले में फॉस्फोरस दो रूपों में मिलता है—प्राथमिक अवयव के रूप में, सम्भवतः मूल वानस्पतिक पदार्थ में कार्बनिक संयोग में रहता है तथा द्वितीय अकार्बनिक कैल्सियम फॉस्फेट के रूप में, जो उच्चतर फॉस्फेटिय अक्व-पेरिडोटाइटों के आग्नेय अंतर्वेधन से बनता है। सम्भवतः कोयले का अधिकांश फॉस्फोरस, ऐपेटाइट के रूप में उपस्थित रहता है।

### पपड़िया कोयला

कोयले के भंजक आसवन से विभिन्न वाष्पशील अवयव (रक्त ताप पर) निकल भागते हैं। इस प्रक्रम के दौरान कुछ कोयलों का आंशिक गलन हो जाने से उनकी पपड़ी (केक) बन जाती है। इन अभिक्रियाओं के कारण ठोस पदार्थ की संरचना कोयलामय हो सकती है जबकि दूसरे कोयलों का गलन भी नहीं होता और उनके अवयवों के मूल आकार में कोई परिवर्तन

भी नहीं होता। प्रयोगशाला में कोक शब्द का प्रयोग ठोस अवशेष के लिए होता है जिसमें कोयले का स्थिर (नियत) कार्बन और राख सम्मिलित हैं। व्यवहार में, कोक संपीडित उत्पाद के लिए आता है जो कोयले को कोक-ऊष्मक में गर्म करने पर प्राप्त होता है। जब संपीडित उत्पाद प्राप्त नहीं होता तब कोयले को अपपड़िया कहते हैं। कुछ कोयले आयतन में बिना वृद्धि के ही कठोर कोयला उत्पन्न करते हैं। ये, न फूलने वाले पपड़िया कोयले हैं। यदि कोक अच्छी गुणता का हुआ तब वह वात्या-भट्टी के लिए उपयुक्त होता है क्योंकि तोड़ने में बल लगता है। गिरिडीह, झरिया और रानीगंज कोयला-क्षेत्रों की वाराकर श्रेणी का कोयला कोककर (पपड़िया) कोयला है। असम का कुछ कोयला मजबूत कोक देता है परन्तु उसमें गन्धक की मात्रा अधिक होती है। रानीगंज श्रेणी के झरिया और रानीगंज कोयला-क्षेत्रों के कुछ कोयले भट्टी में बहुत फूल जाते हैं जिससे सरन्ध्र और निर्बल कोक बनते हैं। इसका कारण संभवतः उनके गर्म होने पर विटान पदार्थों का फल जाना है। इस प्रकार का कोयला जब अन्य कोककर कोयले के साथ मिलाया जाता है तो इससे कठोर कोक बनाया जा सकता है। न्यून वाष्पशील पदार्थ (17% से कम), उच्च आर्द्रता (5% से अधिक) और उच्च वाष्पशील पदार्थ (40% से अधिक) वाला कोयला कदाचित् ही अच्छे कोककारी गुणों वाला होता है। वस्तुतः वे कोयले जिनमें H:O का अनुपात 58 से अधिक होता है अच्छे कोककारी कोयले होते हैं। कोक से युक्त कोयले खरल में चूर्ण करते समय मूसली में चिपकते हैं। महीन चूर्णित कोयले को यकायक उच्चताप तक गर्म करके उसकी कठोरता बढ़ाई जा सकती है। चूर्णित कोयले को संपीडित अवस्था में कोक-भट्टी में रखकर अच्छा कोक प्राप्त किया जा सकता है।

### ऊष्मामान

कोयले का ऊष्मामान कैलोरी प्रति ग्राम या ब्रिटिश थर्मल इकाई (ब्रि. थ. इ.) द्वारा व्यक्त किया जाता है। कोयले की ऊष्मा-उत्पादकता (या कैलोरी मान) ऊष्मा इकाइयों की उस संख्या से व्यक्त की जाती है जो कोयले के इकाई भार का दहन करने पर उत्पन्न होती है, यदि यह मान लिया जाए कि दहन वायुमण्डलीय दाब और ताप पर होता है। कोयले की ऊष्मा-उत्पादकता, कैलोरीमापी से या कोयले के परम विश्लेषण द्वारा निर्धारित की जा सकती है। इसके अतिरिक्त, जिन कोयलों को मुख्यतया भाप बनाने में प्रयुक्त करना होता है उनका परीक्षण वायुलर से करना ठीक रहता है। इंजनों में ईंधन के लिए प्रयुक्त होने वाले कोयले की परीक्षा किसी ज्ञात भार की मालगाड़ी में निश्चित दूरी की यात्रा तय करने के अनुसार की जा सकती है। सामान्यतया कोयले की ऊष्मा-उत्पादकता कोयले में कार्बन की मात्रा में वृद्धि के साथ बढ़ती जाती है। साथ ही अधिक वाष्पशील कोयले, जिनसे लम्बी लपट निकलती है, कम वाष्पशील कोयलों की अपेक्षा जिनसे छोटी लपट निकलती है, कम ऊष्मा प्रदान करते हैं। 20% वाष्पशील पदार्थ वाले कोयलों की ऊष्मा-उत्पादकता उच्चतम अर्थात् शुद्ध कोयला (आर्द्रता और राख से मुक्त) के आधार पर 16,000 ब्रि. थ. इ. होती है।

## भौतिक अभिलक्षण

भारत में कोयला संस्तर सदैव स्तरों का एक अंग होता है और समविन्यासी श्रेणी में संस्तर के रूप में होता है। कभी-कभी कोयला संस्तर कार्बनयुक्त गैल में एक या अनेक दिशाओं में पाए जाते हैं। वस्तुतः भारत का कुल कोयला स्तरित संरचना का है। सामान्यतः द्युतिमान और द्युतिहीन कोयलों का एक के बाद एक होना स्तरण का कारण है। लिग्नाइट कोयलों में कोयले का रंग हल्के भूरे और पीले-भूरे से काला-भूरा और गहरा भूरा-काला और विटुमेनी कोयले का रंग दूसरे काले और नीले-काले से लोह-काला और गहरे काले तक बदलता रहता है। लिग्नाइट में धारियाँ हल्की भूरी से भूरी और विटुमेनी कोयले में गहरी भूरी से बूमर काली तक होती हैं। ऐन्थ्रासाइट कोयला काली धारियाँ देता है। आमतौर से जो कोयला कार्बन में जितना समृद्ध होगा वह उतनी ही अधिक काली धारियाँ देगा। कोयले में वातु जैसी काचीय, पिच जैसी रेजिनी या द्युतिहीन चमक हो सकती है। कोयले का आपेक्षिक घनत्व उसके प्रकार और राख की मात्रा के अनुसार बदलता है। कोयकर कोयले के लिए घ. = 1.27 + अ, जहाँ पर घ. = आभासी आपेक्षिक घनत्व (आर्द्रता से संतृप्त कोयला) और अ = प्रति इकाई भार राख की मात्रा है। व्हिटेकर के अनुसार यह सूच केवल 40% राख वाले कोयलों पर लागू होता है। ऐन्थ्रासाइट का आपेक्षिक घनत्व अधिकतम (लगभग 1.5), लिग्नाइट का निम्नतम (लगभग 1.2) और विटुमेनी कोयले का मध्यवर्ती होता है। कठोर विटुमेनी कोयले और ऐन्थ्रासाइट में कोयले की कठोरता 2.5 से 3 तक बदलती है। साधारण विटुमेनी कोयले की औसत कठोरता 2 है। कुछ लिग्नाइट तो मड़ी लकड़ी की तरह नर्म होते हैं। कोयले का विभंग, गंवाभ और असम दोनों तरह का होता है। आमतौर पर विटुमान का विभंग, गंवाभ होता है और इसी तरह ऐन्थ्रासाइट का भी होता है। स्तरित कोयलों का अधिकतर विदलन होता है। कोयले के विदलन में ऊर्ध्वाधर तल का विदलन भी सम्मिलित है। इनके कारण स्तरित कोयला चिकने पृष्ठों में, सामान्यतः दो निश्चित दिशाओं में टूटता है जो एक दूसरे से और स्तरण से समकोण बनाते हैं। विदलन तल एक दूसरे के पार या दूर भी हो सकते हैं। पहली स्थिति में कोयला या तो टुकड़ों में प्राप्त होगा या छूने से चूरा हो जाएगा। दूसरे में कोयले के बड़े-बड़े टुकड़े निकाले जा सकते हैं।

### दृश्य अवयव

विटुमेनी कोयलों में से अधिकांश, जैसे कि भरिया और रानीगंज कोयला-क्षेत्रों के कोयले, स्तरित या पट्टित संरचना के होते हैं। इन प्रकार की संरचना निम्नलिखित चार दृश्य पदार्थों के अंतःस्तरण के कारण होती है जो कोयला नमूने के विभंगित पृष्ठ पर माफ-माफ दिशाई देते हैं:

(1) विटुमान (ऐन्थ्रासाइलान आफ थ्रीसेन) — यह चमकदार समरूप गठन-का, काचीय द्युति वाला काला कोयला पदार्थ है जिसका विभंग गंवाभ होता है। यह पट्टित विटुमेनी कोयले में स्पष्ट स्तरों (समतल: समुद्र की तरह) के रूप में पाया जाता है। इन समांग पदार्थ में प्रायः पादप-संरचना नहीं दिशाई देती किन्तु

कोयलाओं के अवशेष कभी-कभी पतले खण्डों के रूप में सूक्ष्म-दर्शी ने देखने पर दिशाई पड़ते हैं।

2. क्लैरेन — यह भी विटुमान की भाँति कोयले का दूसरा अत्यधिक द्युतिमान घटक है क्लैरेन स्वभाव से पट्टित या धारीदार होता है जिससे वह प्रकाश का प्रकीर्णन करता है। इसमें रेगम जैसी कान्ति होती है और विभंग गंवाभ नहीं होता। विटुमान स्वयं पट्टित नहीं है, उममें काचीय द्युति होती है तथा उमका विभंग गंवाभ होता है। यह संभव है कि विटुमान और क्लैरेन एक ही होते हों और एक ही पदार्थ को प्रकट करते हों। प्रायः ये दोनों एक साथ चमकीले कोयलों के रूप में वर्गीकृत किए जाते हैं।

3. डुरेन या द्युतिहीन कोयला (अट्राइटन आफ थ्रीसेन) — यह विटुमेनी कोयले का बिना द्युति का घटक है। इसकी परतें क्रमरहित और खुरदुरे पृष्ठों में टूटती हैं जिनमें कोई द्युति नहीं होती। यह अंग विटुमान काचीय पृष्ठ से भिन्न है। डुरेन के पतले काट में अपारदर्शी कणों के मैट्रिक्स में स्पोर, क्यूटिकल और काष्ठ के टुकड़े लिपटे दिशाई देते हैं। द्युतिहीन कोयले में चमकीले कोयले की अपेक्षा राख अधिक होती है किन्तु ऐसा सदैव नहीं होता। उदाहरणार्थ, गिरिडीह कोयला-क्षेत्र के निम्न कर्हुरवाड़ी संस्तर का कोयला कम राख वाला, अच्छी किस्म का कोयला है। कुल मिलाकर सूक्ष्म गठन वाले द्युतिहीन कोयले में राख की मात्रा अधिकतर बदलती रहती है और वे कार्बनमय गैल में बदल जाते हैं। फिर भी परीक्षण से पता चलता है कि कम राख वाले और गैल-जैसे द्युतिहीन प्रकारों की द्युति में अन्तर होता है। न्यून राख वाले कोयलों में रेगमी चमक होती है और गैल-जैसे कोयले मिट्टी से युक्त होते हैं और उनसे मिट्टी की-सी गंध आती है।

4. फुजैन या खनिज काठकोयला (मातु कोयला) — यह आमतौर पर नर्म रेगमी तन्तुमय परतों में मिलता है जिनमें काष्ठ की कोयला-संरचना स्पष्ट दिशाई देती है। इन पर प्रायः प्रोफाइटी चूणित पदार्थ की तह चढी होती है। यह साधारणतया (अनियमित अंतराल पर) विटुमेनी कोयले की द्युतिमान और द्युतिहीन परतों में अलग हो जाता है। साधारण कोयले के गदे तथा बूल भरे होने के लिए यही उत्तरदायी है क्योंकि यह अत्यन्त भंगुर होता है और तुरन्त महीन चूर्ण बन जाता है। किन्तु इसमें से कुछ नर्म और अलग होने वाले रेगमी तन्तुओं वाला नहीं भी होता। वल्कि कठोर, न अलग होने वाले तन्तुओं से युक्त होता है और काठकोयले से अधिक समान होता है। किमी भी कोयला-संस्तर में फुजैन लगभग 2-5% तक होता है।

### वर्गीकरण

जिन पादप अवशेषों से कोयले बनते हैं उन्हीं की प्रकृति के अनुसार ये दो प्रकारों में बाँटे जाते हैं — मैप्रोपेलिक कोयले तथा ह्यूमिक कोयले। मैप्रोपेलिक कोयले, काष्ठहीन कोयले हैं जो कार्बनिक पदार्थों के रिसने से बनते हैं और स्पोर, तेल गैवाल और मृदित पादप-अवशेष से युक्त मर्भाग पिंड के रूप में होते हैं। इनके उदाहरण टोर्वेनाइट और कैनल कोयले हैं। इनमें साधारण कोयलों की अपेक्षा कार्बन कम रहता है और कभी-कभी इनमें इतना अधिक वाष्पशील पदार्थ रहता है कि ये दियानलाई से

जलाए जा सकते हैं। ये अपट्टित और विशेष रूप से भारी होते हैं। आमवित करने पर पर्याप्त तेल प्रदान करते हैं। संप्रोपेलिक कोयले ज्यादा महत्व के नहीं हैं और अभी तक भारत में अज्ञात हैं। ह्यूमिक कोयले में काष्ठ और छाल के अवशेष प्रमुख होते हैं। इस समूह के कोयले दलदली स्थानों में उगने वाले पौधों से, उनके जल में सड़कर पीट बनने और फिर पीट से वास्तविक कोयले में परिणत होने से प्राप्त होते हैं। वनस्पति-पदार्थों से कोयला बनाने में जिस हद तक भौतिक तथा रासायनिक परिवर्तन हुए रहते हैं उसके अनुसार उन्हें पीट, लिग्नाइट, अर्ध-विटुमेनी, विटुमेनी, मुपर-विटुमेनी, अर्ध-ऐन्थासाइट और ऐन्थासाइट में विभाजित किया जाता है। ह्यूमिक कोयलों की इस श्रेणी में कई श्रेणियों का प्रतिनिधित्व रहता है जो पीट से ऐन्थासाइट बनने में होती हैं। सामान्यतः स्थिर कार्बन और कुल कार्बन, इन दोनों की प्रतिशतता में सतत वृद्धि होती है और आर्द्रता तथा वाष्पशील अवयवों की मात्रा में कमी होती रहती है। नमान रासायनिक संघटन और लगभग समान ऊष्मा-उत्पादकता वाले कोयले एक कोटि में रखे जाते हैं। लिग्नाइट निम्नतम कोटि का है और पीट से बहुत मिलता-जुलता है। ऐन्थासाइट उच्चतम कोटि का कोयला है जो लगभग शुद्ध कार्बन की कोटि का है, यद्यपि इसमें लगभग 3% हाइड्रोजन और 3% ऑक्सीजन भी रह सकते हैं।

पीट को कोयला नहीं माना जाता, भले ही ऊँचे भागों के कम ढालू पृष्ठों पर या निचले भू-भागों के छिछले वेसिनो में, यह कोयला बनने की प्रथम अवस्था को बताता है। पीट नम स्थानों में वानस्पतिक पदार्थों से क्षय होने से बनता है। पीट दलदल का ऊपरी तल हल्के रंग का (भूरी परतों का रंग भूरी लुग्दी की तरह गहरा होता जाता है) होता है, उसमें वनस्पतियों की आकृतियाँ साफ दिखाई देती हैं। अधिक गहराई पर और कुछ जेली-जैसे (प्लास्टिक) गुण वाला परिपक्व पीट मिलता है, जिसमें वनस्पतियों की आकृतियाँ दोख भी सकती हैं और नहीं भी। संयुक्त राज्य अमेरिका के भूविज्ञान सर्वेक्षण वर्गीकरण के अनुसार पीट में लगभग 85% आर्द्रता (जो शुष्क और अर्ध-शुष्क क्षेत्रों में वायु-शुष्कन से बहुत कम हो जाती है), 10-4% वाष्पशील पदार्थ, 4-6% स्थिर कार्बन होता है। इसका कैलोरी मान 2,870 ब्रि. थ. इ./किग्रा. होता है। इसको सुखाने और प्रयोग लायक बनाने में इतना खर्च होता है कि पीट सस्ता ईंधन नहीं रह पाता। परन्तु इसमें गन्धक कम होने से कोयले के गोले बनाए जा सकते हैं। पीट का उपयोग उर्वरक के रूप में या उर्वरक बनाने में किया जाता है क्योंकि इसमें नाइट्रोजन की प्रतिशतता अधिक (कभी-कभी 2%) होती है। भारत में वास्तविक पीट केवल दक्षिण में नीलगिरि पहाड़ियों पर 1,800 मीटर की ऊँचाई पर दलदली स्थानों पर पाया जाता है। इन दलदलों में विशाल भण्डारों का अनुमान है। प्रायः सुखाये गये पीट को गाड़ियों द्वारा ऊटकमण्ड भेजा जाता है जहाँ यह ईंधन के रूप में प्रयुक्त होता है। पीट-जैसा पदार्थ हुगली नदी के दोनों ओर 5.4-10.5 मी. की गहराई पर, और कलकत्ता के ग्रामपाम पाया जाता है। कश्मीर और नेपाल में भी पीट की उपस्थिति बताई गई है परन्तु ये निक्षेप संभवतः लिग्नाइट में वर्गीकृत होने चाहिए।

**लिग्नाइट या भूरा कोयला**—लिग्नाइट का पीट से घनिष्ठ सम्बन्ध है और यह पीट तथा साधारण कोयले के बीच की कड़ी है। यह भूरे रंग का होता है और वायु में रखने पर इसका रंग गहरा हो जाता है। इसकी वनावट लकड़ी-जैसी या सूक्ष्म विभाजित पादप-ऊतकों की-सी होती है। जब लकड़ी के तन्तु दिखाई पड़ते हैं तो वे मृदित वनस्पति कणों के अक्रिस्टलीय चूणित पिण्ड में बँसे होते हैं। उसमें प्रायः रेजिन के छोटे-छोटे कण भी होते हैं। लिग्नाइट, संस्तरण के समान्तर टूटता है परन्तु नमी की अधिकता (25-45%) होने से हवा में निकालने पर सूख जाता है, सिकुड़ता है और फिर आसानी से बिखर जाता है। इसलिए इसे खान से दूर नहीं भेजा जा सकता। इसका स्वतःदहन हो सकता है क्योंकि यह सरलता से ऑक्सीजन का अवशोषण कर सकता है इसलिए इसे खुले में संग्रह नहीं करना चाहिए। यह लम्बी, वृष्टांग ली के साथ जलता है। इसकी ऊष्मा-शक्ति निम्न होती है। लिग्नाइट की ऊष्मा-उत्पादकता 13,000-17,000 ब्रि. थ. इ./किग्रा. है। असम, पंजाब, कश्मीर और वलूचिस्तान में पाया जाने वाला तृतीयक कोयला आमतौर पर भूरा कोयला होता है। भारत का क्रिटेशस कोयला भी भूरा कोयला है। पीट-जैसा लिग्नाइट मुख्य रूप से पलना (राजस्थान) में पाया जाता है। इस लिग्नाइट में 40-45% आर्द्रता होती है परन्तु हवा में कुछ दिन रखने के बाद आर्द्रता 15% ही रह जाती है। 1884 में बोस ने लिग्नाइट की उपस्थिति का वर्णन रायपुर से 4-8 किलोमीटर दक्षिण-पश्चिम कृष्ण नदी की रेतों के नीचे जलोढ पीटमय मिट्टी में संस्तरित 15 सेंमी. गोलाई के लट्टों के रूप में किया है। ऐसे ही निक्षेप आसपास के अन्य स्थानों में बताए जाते थे। लिग्नाइट, चावनकोर और मालावार तटों में पाया जाता है। लिग्नाइट का एक 6-21 मी. मोटा निक्षेप तमिलनाडु के आरकाट जिले के दक्षिण में पाया गया है। लिग्नाइट का सबसे अधिक उपयोग प्रोड्यूसर गैस बनाने में किया जाता है। ईंधन के रूप में इसका दोष यह है कि इसका शीघ्र चूरा बन जाता है, परिवहन में काफी हानि होती है तथा अदम्य चूर्ण वुएँ में चला जाता है। लिग्नाइट अधिकतर कोयले के गोले के रूप में उपयोग में लाया जाता है।

**अर्ध-विटुमेनी कोयला या काला लिग्नाइट**—यह काले रंग का (लिग्नाइट से अधिक गहरे रंग का) मंद मोमी चमक का कोयला है। यह लिग्नाइट की अपेक्षा भारी और कठोर होता है। इसमें नमी की मात्रा कम (12-25%) होती है। अधिकांश अर्ध-विटुमेनी कोयले विटुमेनी कोयले की ही भाँति पट्टित संरचना वाले होते हैं, परन्तु वे संस्तरण के समान्तर शिथिलता पूर्वक जुड़े रहते हैं जिसके कारण वे आयाताकार टुकड़ों में न टूट करके सिलिलियों में टूटते हैं। कुछ किस्में (लिग्नाइट की भाँति) वायु में रखने पर छिन्न जाती हैं इसलिए उनके परिवहन में कठिनाई होती है। अर्ध-विटुमेनी कोयला एक अच्छा ईंधन है जो सरलता से जल जाता है। इसका कैलोरी मान 15,500-24,000 ब्रि. थ. इ./किग्रा. है। यदि इसमें गन्धक कम रहे तो इसका उपयोग गैस बनाने में हो सकता है। भारत के कुछ इथोसीन कोयले अर्ध-विटुमेनी कोयले की भाँति हैं।

**विटुमेनी कोयला**—यह सामान्य घरेलू कोयला है। इसमें वास्तविक विटुमेन नहीं रहता है परन्तु विटुमेन की भाँति



घुएँदार पीली लौ के साथ जलने के कारण और आसवन पर विटुमेनी प्रकृति का कोलतार प्राप्त होने के कारण यह नाम पड़ा है. विटुमेनी कोयला काला होता है और घुतिमान कोयले के स्तरों के कारण आमतौर पर पट्टित होता है. यह खड़े संधानों (जिन्हें क्लीट कहते हैं) के साथ आयताकार, स्तम्भीय या घनीय टुकड़ों में टूटता है. कभी-कभी यह विभंग शंखाभ होता है. विटुमेनी कोयला भारी तथा कठोर होता है और लिग्नाइट और अर्ध-विटुमेनी कोयले की अपेक्षा हवा में अधिक समय तक रखा जा सकता है. यह भाप, गैस और उपजात कोयलों के बनाने के लिए उत्तम है. इसका ईंधन अनुपात 2.5 से कम होता है और कैलोरी मान (संयुक्त राज्य अमेरिका भूविज्ञान सर्वेक्षण वर्गीकरण के अनुसार) 24,000 से 33,000 ब्रि. थ. इ./किग्रा. तक बदलता रहता है. विटुमेनी कोयला शायद संसार का सबसे अधिक काम में लाया जाने वाला ईंधन है क्योंकि इसमें उत्तम तापन गुण हैं और आसानी से धरा-उठाया जा सकता है. भारत में गोंडवाना-कोयला अधिकतर विटुमेनी कोयला है. विटुमेनी कोयला, उच्च वाष्पशील और निम्न वाष्पशील कोयलों में विभक्त किया गया है. उच्च वाष्पशील कोयलों का ईंधन अनुपात 2 से अधिक होता है. रानीगंज श्रेणी का कोयला आमतौर पर उच्च वाष्पशील कोयला है. ऐसा कोयला लम्बी लौ देता है और इसका उपयोग गैस उद्योग, कोलतार आसवन तथा काँच के कारखानों में किया जाता है.

**अति-विटुमेनी या अर्ध-विटुमेनी कोयला**—विटुमेनी कोयलों में यह सर्वोत्तम ग्रेड का कोयला है. इसका कैलोरी मान 27,000 से 34,000 ब्रि. थ. इ./किग्रा. है और ईंधन अनुपात 2.5 से 5 तक होता है. यह लगभग घुआरहित है. ऐन्थ्रासाइट और अन्य कोयलों की अपेक्षा इसके अच्छे ग्रेड के कोयलों में उच्चतर तापन-शक्ति होती है. इसमें संधान या विदलन का गुण अधिक प्रकट है जिसके कारण यह छोटे-छोटे प्रिज्मों में टूट जाता है.

**उप-ऐन्थ्रासाइट या अर्ध-ऐन्थ्रासाइट**—यह अति-विटुमेनी कोयले की अपेक्षा कठोर होता है परन्तु ऐन्थ्रासाइट-जैसा कठोर नहीं होता. ऐन्थ्रासाइट की अपेक्षा यह जल्दी सुलगता है और छोटी पीली ज्वाला के साथ जलता है जो नीली हो जाती है. इसका ईंधन अनुपात 5 से 10 के बीच है.

**ऐन्थ्रासाइट** काला और कठोर कोयला है जिसमें उपघात्विक घुति और शंखाभ विभंग दिखाई देते हैं, किन्तु संधान विभंग और अधिक स्पष्ट होते हैं. ऐन्थ्रासाइट में वाष्पशील पदार्थों की प्रतिशतता बहुत कम और स्थिर कार्बन की प्रतिशतता उच्च होती है. इसका ईंधन अनुपात 10 से अधिक है. यह कठिनाई से जलता है और इससे छोटी, नीली, घुआरहित लौ बनती है, हाथ गंदे नहीं होते हैं. इसे लकड़ी से नहीं जलाया जा सकता परन्तु यदि इसे विटुमेनी कोयले की गैस से जलाया जाए तो यह पूरा जल जाता है. ऐन्थ्रासाइट कोयलों की ऊष्मा-उत्पादकता 31,000 से 33,000 ब्रि. थ. इ./किग्रा. है. इसके जलने से उत्पन्न भीषण ऊष्मा निकलने तथा घुमरहित होने के कारण यह धातुकर्म और नौसैनिक कार्यों तथा मन्द दहन-स्टोवों में प्रयोग करने के लिए विशेष रूप से उपयुक्त है. वानस्पतिक पदार्थ से कोयले के रूपान्तरण से जो अंतिम पदार्थ बनता है यह ऐन्थ्रासाइट ही है. यह विटुमेनी कोयले से

दाब तथा ताप के वशीभूत होकर बना है. भारत में सुपर-विटुमेनी कोयले, जो ऐन्थ्रासाइट प्रकार के निकट हैं, कश्मीर की बाह्य हिमालय पहाड़ियों के निम्न टर्शरी (इग्नोसीन) संरचना में पाए जाते हैं. दार्जिलिंग में निम्न गोंडवाना (परमियन) स्तरों में पाया जाने वाला दलित संस्तर कोयला सुपर-विटुमेनी या ऐन्थ्रासाइट कोयला है.

### भारतीय कोयला क्रमनिर्धारण वर्गीकरण

1924 में भारत सरकार ने निर्यातित कोयले के वर्गीकरण तथा प्रमाणीकरण करने की व्यवस्था के लिए एक "कोयला क्रमनिर्धारण बोर्ड" स्थापित किया. बोर्ड ने भारतीय कोयले के कई कम निश्चित किए (सारणी 2). प्रारम्भ में ये क्रम दामोदर घाटी कोयला क्षेत्रों से प्राप्त कोयलों के लिए बनाए गए थे.

भारत से निर्यातित कोयले को मानकीकृत करने के लिए इस प्रकार से कोयले का व्यापारिक वर्गीकरण हुआ था परन्तु जब सरकार ने 1944 में कोयलों की कीमतें निश्चित कर दीं तो बाहर न भेजे जाने वाले कोयले के लिए एक संशोधित और सरलीकृत योजना अपनाई गयी (सारणी 3). इस योजना को कोयला कमिश्नर क्रमनिर्धारण या रेलवे क्रमनिर्धारण के नाम से जाना जाता है.

### कोयले की उत्पत्ति

यह अब सामान्य रूप से मान लिया गया है कि पत्थर-कोयला वनस्पति पदार्थ के अपघटन से उत्पन्न हुआ है, और

#### सारणी 2—कोयला क्रमनिर्धारण बोर्ड का वर्गीकरण

वर्गीकरण	निम्न वाष्पशील कोयला (बाराकर संस्तर का मुख्य स्तर)	उच्च वाष्पशील कोयला (रानीगंज संस्तर का मुख्य स्तर)
वर्तित क्रम	13% तक राख; 7,000 कैलोरी/ग्रा. से अधिक या 12,600 ब्रि. थ. इ./पीं.	11% तक राख; 6,800 कैलोरी/ग्रा. से अधिक या 12,240 ब्रि. थ. इ./पीं., 6% से कम आर्द्रता.
क्रम सं. 1	15% तक राख; 6,500 कैलोरी/ग्रा. से अधिक या 11,700 ब्रि. थ. इ./पीं.	13% तक राख; 6,300 कैलोरी/ग्रा. से अधिक या 11,340 ब्रि. थ. इ./पीं., 9% से कम आर्द्रता.
क्रम सं. 2	18% तक राख; 6,000 कैलोरी/ग्रा. से अधिक या 10,800 ब्रि. थ. इ./पीं.	16% तक राख; 6,000 कैलोरी/ग्रा. से अधिक या 10,800 ब्रि. थ. इ./पीं., 10% से कम आर्द्रता.
क्रम सं. 3	ऊपर्युक्त से निम्न श्रेणी वाले कुल कोयले.	

सारणी 3 - कोयला कमिश्नर की श्रेणीकरण योजना

रानीगंज संस्तरों के कोयले के लिए		रानीगंज संस्तरों के अति-रिक्त अन्य संस्तरों के कोयले के लिए	
वर्गीकरण	राख + आर्द्रता (%)	राख (%)	
वरित ए	17.5 से कम	15 से कम	कोयले में आर्द्रता की मात्रा 2% से अधिक नहीं होनी चाहिये : कैलोरी मानों की आवश्यकता नहीं है
वरित बी	17.5-19.0	15-17	
क्रम सं. 1	19.0-2.40	17-20	
क्रम सं. 11	..	20-24	
क्रम सं. 111 ए	..	24-28	
क्रम सं. 111 बी	..	28-35	

सारणी 4 - कोयले का निर्माण (हड्डी और ह्यूमस)

(अ) आरम्भिक पदार्थ

लिग्नोसेलुलोज, वनस्पति प्रोटीन, रेजिन, वसा और मोम

(आ) परिवर्तन की प्रथम अवस्था

(क) (ख) (ग)

किण्वन,  $CH_4$ , पानी द्वारा मर्दन और पानी द्वारा स्थाना-  
 $CO_2$ ,  $H_2O$  निकलते संभवतया पृथक्करण न्तरण और अन्य स्थान  
 है और पीट-दल भी, जिससे (1) पर पुनः निक्षेपण  
 बनता है कोलायडी जेल और (कभी-कभी).  
 (2) अचिलेय पदार्थ  
 बनते हैं.

(इ) परिवर्तन की दूसरी अवस्था

(क) (ख)

नये संस्तरों द्वारा आवरण और भ-संचलनों द्वारा स्तरित रचना  
 संपीडन और दाब द्वारा पिंड का निर्माण.  
 निर्जलीकरण.

(ई) परिवर्तन की तीसरी या विटुमेनीकरण अवस्था

दाब और (आधीनतः) धीरे-धीरे बढ़ने वाले ताप के प्रभाव से :

- (क) उत्तरोत्तर निर्जलीकरण
- (ख) आन्तरिक संघनन से  $CO_2$ ,  $H_2O$  और  $CH_4$  की हानि
- (ग) अम्लीय और क्षारकीय ह्यूमस पदार्थों का मिश्रण
- (घ) फीनोली पदार्थों से कोकरी रचकों का विकास

(उ) परिवर्तन की चौथी या ऐन्थासाइटीकरण अवस्था

तीव्र भू-संचलनों के कारण दाब और ताप के प्रभाव से विटुमेनित पदार्थ का ऐन्थासाइटीकरण

अनेक प्रकार के कोयलों के मूल पदार्थ में रासायनिक अपघटन और भौतिक परिवर्तन की कोटियाँ भिन्न-भिन्न मात्राओं में होती हैं. मूल कार्वनिक मलबे से कोयला निर्माण की विभिन्न अवस्थायें सारणी 4 में दी गई हैं.

यह वनस्पति पदार्थ विभिन्न स्थानों पर किस प्रकार एकत्रित हुआ, इसके सम्बन्ध में दो विपरीत मत प्रकट किए गए हैं. वे स्वस्थाने और स्थानान्तरण मत कहलाते हैं. दोनों सिद्धान्त निम्नस्तरी पीट दलदल से आरम्भ होते हैं किन्तु एक मत के अनुसार कोयले का संस्तर और उसके नीचे की मिट्टी (अथवा निम्न मृत्तिका, अग्नि मृत्तिका) ही वह स्थान है जहाँ पर दलदल या अर्थात् वनस्पति पदार्थ वहीं उपजा और धय हुआ जहाँ हमें कोयला मिलता है. दूसरे मत के अनुसार वह वनस्पति मलवा पानी के द्वारा बहा कर उस दलदल से निकटवर्ती लैगूनों, भीलों अथवा ज्वार नदमुख में पहुँचाया गया.

स्वस्थाने कोयले की उत्पत्ति के पक्ष में निम्नलिखित तर्क दिये जाते हैं.

1. वर्तमान पीटी दलदलों में, जैसे कि वरजीनिया के ग्रेट डिस्मल स्वाम्प में अधित वनस्पति पदार्थ स्वस्थाने एकत्रित होता रहा है.

2. कोयले के संस्तर प्रायः अग्नि मृत्तिका (अथो मृत्तिका) की तह पर आधारित होते हैं. सामान्य मिट्टी में जो अवयव (क्षार, चूना और लोह ऑक्साइड) गालक की भाँति काम करते हैं वे इसमें से उन पौधों द्वारा निकाल लिए गए होते हैं जो उन पर उगे थे.

3. अथो मृत्तिकाओं और कभी-कभी कोयले के साथ बालू-काश्मों और अन्य चट्टानों में वृक्षों के तनों के अथवा जड़ों के सीधे खड़े जीवाश्म मिलते हैं. जिनकी संख्या कभी-कभी इतनी अधिक होती है कि मानो वे किसी वृक्ष-वन के जीवाश्म हों.

4. कोयला संस्तर के विशाल क्षेत्र अपनी रचना में प्रचुर समानता दर्शाते हैं. यदि यह पदार्थ वह कर अपनी वर्तमान स्थिति में पहुँचा होता, तो एक कोयला संस्तर के विभिन्न भागों में राख की मात्रा में अधिक भिन्नता मिलनी चाहिये थी. कोयले में उसके साथ वह कर आने वाले पदार्थों, यथा रेत अथवा मिट्टी, का भी अभाव पाया जाता है.

5. कोयले में कोई जलीय जीवाश्म नहीं पाए जाते; इससे भी उसके स्वस्थाने उत्पन्न होने के सिद्धान्त को समर्थन प्राप्त होता है.

स्थानान्तरण सिद्धान्त के समर्थक स्वस्थाने सिद्धान्त में दोप निकालते हैं और अपने पक्ष में निम्नलिखित बातों की ओर ध्यान आकर्षित करते हैं.

1. आधार-मृदा प्रायः अनुपस्थित रहती है और कोयले के संस्तर सीधे बालूकाश्म, संगुटिका या शैल पर स्थित होते हैं, और उनमें छोटी जड़ों का नामोनिशान नहीं रहता.

2. आमतौर से लेटे या तिरछे तनों का अनुपात खड़े तनों की अपेक्षा अधिक होता है.

3. ऋरिया कोयला-क्षेत्र के समान क्षेत्रों में, जहाँ बहुत ने संनन संस्तर तलछटों द्वारा विलगाए हुए पाए जाते हैं, स्वस्थाने उत्पत्ति मिद्धान्त के लिए यह आवश्यक है कि भू का दोनन-संचलन तेज और बारम्बार हुआ हो— पहले थल धरातल पर पीट बना हो, वह नीचे बँसा और दब गया हो, और ये क्रियायें बहुत बार हुई हों।

4. यह अनुमान लगाया गया है कि 1 मी. कोयला बनाने के लिए 10 मी. पीट की आवश्यकता होती है। जिसका अर्थ यह हुआ कि 9 मी. ऊँचे कोयला-संस्तर के निर्माण के लिए 90 मी. मोटी पीट की तह चाहिए। यह मात्रा आजकल मिलने वाले सभी पीट-निक्षेपों से बहुत अधिक है।

5. स्थानान्तरण मिद्धान्त के समर्थन में एक प्रमाण उन कोयलों से मिलता है जो किन्हीं नदियों के मुहानों में, जैसे कि मिसीसिपी और गंगा के मुहानों में पाए जाते हैं।

6. कोयला-संस्तरों के लक्षण तलछटी चट्टानों के लक्षणों के समान होते हैं। बहुत से संस्तरों में परतें पायी जाती हैं। ये ऐसी कोयले की तहों से निर्मित हैं जिनके बीच में जेल, मिट्टी या बालुकाश्म की तहें होती हैं। इन तहों की मोटाई मामान्य भिल्ली की मोटाई से लेकर कई मीटर तक हो सकती है। कार्बनयुक्त जेल प्रायः शुद्ध कोयले के संस्तरों में पार्श्व से प्रवेश कर जाते हैं।

इस मत के अनुसार शुद्ध कोयले का संस्तर उस क्षेत्र को सूचित करता है जहाँ सबसे हल्के और बढ़िया पदार्थ की पहुँच थी। कोयले के संस्तर उन बीच-बीच में आने वाले भू-संचलनों के कारण बने होंगे जिनमें धरातल में गड्ढे बने, जो बाद में बालुकाश्म के समान मोटे पदार्थ ने भरे और फिर सबसे ऊपर सबसे हल्के बड़े हुए काष्ठ और पौधों के अवशेष आ गये। ऐसे क्षेत्र की कल्पना करना कठिन है जहाँ केवल सबसे हल्का पदार्थ ही इनने समय तक पहुँचता रहा हो जितने समय में 10 मी. या अधिक मोटा कोयला संस्तर तैयार हो जाये। पर यह समझा जाता है कि स्थानान्तरित अव्यत वनस्पति अपने इन विश्राम स्थलों पर कम या अधिक सघनित और असपीड्य स्थिति में पहुँची होगी। इस मत के अनुसार 10 मी. मोटे शुद्ध कोयले के संस्तर के निर्माण के लिए कई गुने आयतन वाले पदार्थ की आवश्यकता नहीं पड़ेगी। जब कोयले के संस्तर जमा हो रहे थे तो सघनित वनस्पति-युग्दी तेजी से कठोर होकर कोयला बनती जा रही थी, यह वान अधिकतर कोयला-क्षेत्रों के कोयला-संस्तरों के बालुकाश्म में बने हुए कोयले के कोणीय अवशेष गोल गुटिकाओं के मिलने से प्रमाणित होती है; कभी-कभी इन गुटिकाओं की बनावट साधारण कोयले के समान, एक के बाद एक चमकदार और मन्द तहों की पायी जाती है।

सभी भारतीय कोयला-संस्तरों का विशिष्ट लक्षण यह है कि उनके बीच में मदा ही बालुकाश्मों और जेलों की तहें पाई जाती हैं, जो (मीठे या मसुड़ी पानी में) तलछटों के रूप में जमा हुई थीं। अधिकांश दशाओं में इन तहों के पूर्ण क्रम में ऐसा जान पड़ता है कि उनका पानी में सतत निक्षेपण हुआ है। इसमें यह निष्कर्ष निकाला जाता है कि यह वनस्पति पदार्थ (जो कोयले में परिवर्तित हो चुका था) स्थानान्तरित हुआ है और अपेक्षाकृत ज्ञान्त पानी में निक्षेपित हो गया है। कुछ दशाओं में कोयले के संस्तरों के नीचे अनि मृत्तिकायें या अथो मृत्तिकायें नहीं पाई जातीं। गोंडवाना, मेसोजोइक और तृतीयक

कोयला-क्षेत्रों में जड़ों युक्त खड़े तनों के प्राप्त होने का कोई उल्लेख नहीं पाया जाता। भारत में कोयला वाली विभिन्न चट्टानों से जो वनस्पति जीवाश्म अभी तक प्राप्त हुए हैं, वे अधिकांशतः स्थलीय दशाओं में पाये गए हैं। इन प्रमाणों से इस सामान्य विश्राम का समर्थन होता है कि भारतीय कोयला उन स्थलीय वानस्पतिक पदार्थ से बना है जो भीलों, नदी घाटियों, मुहानों और समुद्र में भी ले जाया गया है।

### भारतीय कोयले का भूवैज्ञानिक वितरण

भूवैज्ञानिक दृष्टि से भारतीय कोयला-क्षेत्रों को चार जीर्णकों के अन्तर्गत रखा जा सकता है: (1) गोंडवाना कोयला-क्षेत्र; (2) जुरैनिक कोयला-क्षेत्र; (3) क्रिटेशन कोयला-क्षेत्र; और (4) तृतीयक कोयला-क्षेत्र। इनमें गोंडवाना कोयला-क्षेत्र अत्यंत महत्वपूर्ण है। 1946 में भारत में खोदे गए सम्पूर्ण कोयले का 98-78% इन्हीं क्षेत्रों से निकाला गया था और जेप भाग तृतीयक कोयला-क्षेत्रों से था। भारतीय कोयले का भूवैज्ञानिक वितरण नारणी 5 में दिया गया है।

#### अधः गोंडवाना कोयला-क्षेत्र

भारत के गोंडवाना कोयला-क्षेत्र खण्डों में बँटे हुए मिलते हैं जो मुख्यतः सीमित क्षेत्र में प्रारम्भिक ताजे जल वेसिनों (ट्रोणियों) के भ्रंशन के कारण परिरक्षित हैं। इनके नाम हैं: (1) दामोदर-वेसिन; (2) सोन-मालामऊ वेसिन; (3) महानदी वेसिन; (4) छत्तीसगढ़-रीवा वेसिन; (5) गोदावरी-वर्धा वेसिन; (6) मत्तपुड़ा वेसिन; तथा (7) पूर्वी हिमालय वेसिन। अतः गोंडवाना काल के कोयला-क्षेत्र मुख्यतः बंगाल, बिहार, उड़ीसा, मध्य भारत, उत्तर प्रदेश, मध्य प्रदेश, आन्ध्र प्रदेश, तमिलनाडु और पूर्वी हिमालय में पाए जाते हैं (Fox, Mem. geol. Surv. India, 1934, 59; Gee, Rec. geol. Surv. India, 76, Bull., 16, 1945)।

गोंडवाना कोयले का अधिकांश भाग निचले गोंडवाना के जेल-समूहों में पाया जाता है, यथा दामुड़ा या दामोदर श्रेणी जिनमें दो कोयला-वाहक अवस्थाएँ होती हैं: अधः परमियन काल के निचले या बाराकर कोयला-संस्तर और ऊर्ध्व परमियन काल के ऊपरी या रानीगंज कोयला-संस्तर। बाराकर-अवस्था का कोयला रानीगंज-अवस्था के कोयले में अपेक्षाकृत अधिक परिपक्व है। पहले में 1-3% आर्द्रता और 20-30% वाष्पशील पदार्थ होता है जब कि दूसरे में 3-8% या इससे अधिक आर्द्रता और 30-36% वाष्पशील पदार्थ होता है। बाराकर संस्तर के कोयले में 56-65 निश्चित (स्थिर) कार्बन होता है और यह पिंड बन जाता है परन्तु रानीगंज संस्तर के कोयले में 56-60% निश्चित (स्थिर) कार्बन होता है और ये उत्तम गैस कोयले तथा लम्बी लम्बों वाले भाग कोयले हैं।

#### बिहार के कोयला-क्षेत्र

##### राजमहल क्षेत्र के कोयला-क्षेत्र

(1) हूरा और जिलवारी कोयला-क्षेत्र—कुलवरा ग्राम के निकट एक 2-7 मी. मोटे कोयला-संस्तर की सूचना है।

## कोयला

जिलवारी के निकट दो कोयला-संस्तर पाए गए हैं जिनमें से ऊपरी लगभग 1.8 मी. मोटा है।

(2) चुपरभीटा कोयला-क्षेत्र—यह कोयला-क्षेत्र लगभग 11.2 किमी. लम्बा है। मलिकवाथन के निकट दो कोयला-संस्तर मिलते हैं जिनकी मोटाई 2.7 मी. और 1.8 मी. है किन्तु यह कोयला निम्न कोटि का है।

(3) पचवाड़ा कोयला-क्षेत्र—इस क्षेत्र में अधिक नमी और लम्बी लपटों वाला, पिंड न बनाने वाला कोयला प्राप्त हुआ है

और बागों तथा चिलगो के निकट इसकी खुदाई भी होती है। इसका उपयोग आसपास के स्थानों में ईंट पकाने के लिए होता है।

(4) ब्राह्मणी कोयला-क्षेत्र—सरसाबाद के पश्चिम और उत्तर पश्चिम में पंचवाहिनी से सालदह का क्षेत्र आशाजनक है। अनुमान किया जाता है कि उपर्युक्त कोयला-क्षेत्रों का समस्त क्षेत्रफल लगभग 180 वर्ग किलोमीटर है जिनमें लगभग 2,000 लाख टन भण्डार होने का अनुमान है। भूरा कोयला-क्षेत्र के दो संस्तर आशाजनक प्रतीत होते हैं।

### सारणी 5—खुदाई योग्य प्राप्य कोयला-संस्तरों का भूवैज्ञानिक अनुक्रम (फाक्स)

भूवैज्ञानिक काल	कालारम्भ से व्यतीत समय (लाख वर्षों में)	भारत, पाकिस्तान एवम् ब्रह्मा के कोयला-क्षेत्र	
प्लीस्टोसीन या अभिनूतन काल	60	ब्रह्मा के उत्तरी शान राज्यों में लशियो नम्मा आदि	} तृतीयक कोयला-क्षेत्र
प्लाइओसीन	150	कश्मीर का कड़ेवा	
माइओसीन या अल्पनूतन काल <sup>1</sup>	300	नामचिक, मकूम, जयपुर, नजीरा और असम की नागा पहाड़ियों के कोयला-क्षेत्र; तमिलनाडु में दक्षिणी अर्काट का लिग्नाइट	
ऊर्ध्व इओसीन या आदिनूतन काल	450	असम की खासी और जयन्तिया पहाड़ियों में चैरापूंजी, माओलांग आदि; उत्तरी ब्रह्मा में कलेवा और याव नदियों के कोयला-क्षेत्र	
निम्न इओसीन काल	600	राजपूताना में पलना; बलूचिस्तान में खोस्ट और माच; कश्मीर में कालाकोट और पश्चिमी पंजाव के दंदोत एवं मकरवाल	
क्रिटेशस काल <sup>2</sup>	1,350	असम में गारो पहाड़ी में दारांगिरी और रांगरेनगिरि आदि; तथा खासी और जयन्तिया पहाड़ियों के कुछ कोयला-क्षेत्र	} क्रिटेशस कोयला-क्षेत्र
ऊर्ध्व जुरैसिक काल } निम्न जुरैसिक काल }	1,920	कच्छ कोयला-संस्तर, नर्मदा घाटी का लमेटा घाट कोयला, ब्रह्मा में लोअन, पनलौंग नदी के क्षेत्र; पंजाव में काला-वाग कोयला	} जुरैसिक कोयला-क्षेत्र
ऊर्ध्व परमियन काल	2,400	रानीगंज और भरिया कोयला-क्षेत्र और दामोदर घाटी में वीकारो कोयला-क्षेत्र के कुछ संस्तर, दार्जिलिंग हिमालय कोयला-क्षेत्र	} गोंडवाना कोयला-क्षेत्र
निम्न परमियन काल	2,700	प्रायद्वीपीय भारत का सम्पूर्ण निचला गोंडवाना कोयला-क्षेत्र जिसमें दामोदर घाटी, महानदी-ब्राह्मणी घाटी, प्रन्हिता-गोदावरी घाटी, पेंच घाटी, वर्धा घाटी, सोनघाटी आदि कोयला-क्षेत्र सम्मिलित हैं	

<sup>1</sup>ऊपरी असम के माइओसीन कोयला-क्षेत्र अब ऊर्ध्व-इओसीन काल के माने जाते हैं।  
<sup>2</sup>असम के क्रिटेशस कोयला-क्षेत्र अब निम्न इओसीन काल के माने जाते हैं।

### देवघर कोयला-क्षेत्र

(1) कुदित करैया कोयला-क्षेत्र—इस क्षेत्र में खैरवानी ग्राम के निकट दो पतले कोयला-संस्तर पाये जाते हैं.

(2) सहजुरी कोयला-क्षेत्र—यहाँ 5.4-7.5 किमी. मोटे दो कोयला-संस्तर हैं, जिनमें विभिन्न स्थानों पर खुदाई होती है. लगभग 220 लाख टन कोयले का भण्डार अनुमान किया जाता है किन्तु यह कोयला निम्न कोटि का है.

(3) जयन्ती कोयला-क्षेत्र—इस क्षेत्र में निम्न वाष्पशील कोयले के तीन संस्तर हैं जिसमें निचला संस्तर 130 सेंमी. मोटा है और वह उच्च कोटि का है. इसका कैलोरी मान 7,215 है. कुल भण्डार 20 लाख टन है जिसमें से 10 लाख टन कोककर कोयला है.

### हजारीबाग कोयला-क्षेत्र

(1) गिरिडीह या करहरवाड़ी कोयला-क्षेत्र—इसका क्षेत्रफल लगभग 28.5 वर्ग किलोमीटर है जिसमें 18 वर्ग किलोमीटर क्षेत्र उत्पादक है. इस क्षेत्र में तीन संस्तर हैं—निचला और ऊपरी करहरवाड़ी संस्तर और पहाड़ी संस्तर. ऊपरी करहरवाड़ी संस्तर, जिसकी मोटाई 1-2-3 मी. है, समाप्तप्राय है. निचला करहरवाड़ी संस्तर 3-7.2 मी. मोटा है. इस संस्तर का कोयला भारत में उपलब्ध न्यून-फॉस्फोरसीय धातुकर्मक पिंड बनाने वाले कोयलों में सर्वश्रेष्ठ है, किन्तु यह कोयला अब पूर्णतया रेल-इंजनों में काम आता है. गिरिडीह कोयला-संस्तरों में गंधक की मात्रा 0.5% से भी कम है. गिरिडीह का कोयला घूमिल होता है. अनुमान किया जाता है कि इस क्षेत्र में उच्च कोटि का कुल कोककर कोयला 200 लाख टन है और इस कोयला-क्षेत्र की आयु 25 वर्ष से अधिक नहीं है.

(2) चोप कोयला-क्षेत्र—इस क्षेत्र में केवल 1-2 मी. मोटाई का एक कोयला-संस्तर जात है.

(3) इटखोरी कोयला-क्षेत्र—इस क्षेत्र में तीन कोयला-संस्तरों का उल्लेख मिलता है. सबसे निचले संस्तर की मोटाई 2-4 मी., बीच वाले की 1-2 मी. और ऊपरी संस्तर की मोटाई जात नहीं है. कोयले की मात्रा 15 लाख टन आंकी जाती है.

### दामोदर घाटी कोयला-क्षेत्र

(1) भरिया कोयला-क्षेत्र—यह भारत का सबसे महत्वपूर्ण कोयला-क्षेत्र है और भारत में निकाले जाने वाले समस्त कोयले के 40% उत्पादन का श्रेय इसी क्षेत्र को प्राप्त है. भरिया क्षेत्र की कोयला-युक्त चट्टानों का कुल क्षेत्रफल 270 वर्ग किलोमीटर है. इस क्षेत्र की वाराकर श्रेणी में 18-20 कोयला-संस्तर खोदे जाने योग्य मोटाई के हैं और रानीगंज श्रेणी में 9 संस्तर हैं. वाराकर श्रेणी के कोयला-संस्तर 1 से लेकर 18 संख्या तक हैं. सबसे निचले संस्तर की संख्या 1 और सबसे ऊपर की संख्या 18 है. ऊपरी नी संस्तरों में पाया जाने वाला कोयला सामान्यतया उच्च कोटि का पिंड बनाने वाला कोयला होता है. भरिया क्षेत्र के कोयला-संस्तरों में बहुधा निम्नलिखित वनस्पति फॉसिल पाये जाते हैं—ग्लासोप्टेरिस की पत्तियाँ और जड़े जिसे बट्टेरेरिया कहते हैं और शीकोन्यूरा के तने और पत्तियाँ तथा डैडोक्सिलान पेड़ के सिलिकामय स्तम्भ. भरिया क्षेत्र के वाराकर संस्तर के कोयले की तीन भागों में

विभाजित किया जा सकता है: (1) 26% तक वाष्पशील पदार्थों से युक्त कोयला; (2) 26-28% वाष्पशील पदार्थों वाला, मध्यम वाष्पशील कोयला; और (3) 28% से अधिक वाष्पशील पदार्थों वाला उच्च वाष्पशील कोयला. रानीगंज संस्तर के कोयले की आर्द्रता उपर्युक्त कोयलों से किञ्चित अधिक है अन्यथा वे इस क्षेत्र के उच्च वाष्पशील वाराकर कोयले के समान हैं. भरिया कोयला-क्षेत्र में खुदाई योग्य कुल भंडार इस प्रकार हैं:

सतह से 150 मी. की गहराई तक	20,000 लाख टन
सतह से 300 मी. की गहराई तक	35,000 लाख टन
सतह से 600 मी. की गहराई तक	45,000 लाख टन

इस कोयला-क्षेत्र की आयु मुख्यतः संस्तर संख्या 9 के ऊपर पाए जाने वाले उच्च स्तर के प्राप्त कोयले की मात्रा पर निर्भर है. ऐसा अनुमान है कि 600 मी. की गहराई तक 8,600 लाख टन कोयला होगा. वालू के भराव के कारण अब इस क्षेत्र की आयु 30-40 वर्ष तक होने की आशा की जा सकती है.

भरिया कोयला-क्षेत्र की ऊपरी संस्तरों में (संस्तर 10 और उसके ऊपर) अत्यधिक मात्रा में उत्तम कोककर कोयला होने के कारण इस क्षेत्र को भारतीय धातुकर्मक कोयले का अत्यंत महत्वपूर्ण भण्डार कहा जाता है. भरिया क्षेत्र में पाया जाने वाला निम्न कोटि का पिंड बनाने वाला (अधिक राख वाला, पिंड बनाने वाला कोयला) घरेलू ईंधन के लिए भारत में उपलब्ध सर्वश्रेष्ठ मृदु कोक है. परन्तु मृदु कोक खुले स्थान में बनाया जाता है इसलिए करोड़ों रुपयों के उपजात की हानि होती है.

(2) चन्द्रपुरा कोयला-क्षेत्र—भरिया कोयला-क्षेत्र की पश्चिमी सीमा पर चन्द्रपुरा रेलवे स्टेशन के निकट 160 हेक्टर का यह एक छोटा थाली के आकार का गोंडवाना कोयला-क्षेत्र है. यहाँ छः-सात अण्डाकार दृश्यांगित कोयला-संस्तर पाए गए हैं जिनमें एक तो 7.5 मी. से भी अधिक मोटा है किन्तु दूसरा 3 मी. ही मोटा है जो कहीं-कहीं भ्रंशन के कारण अस्तव्यस्त हो गया है. कोयले का अधिकांश भाग द्वितीय कोटि का अच्छा कोयला है.

(3) वोकारो कोयला-क्षेत्र—इस क्षेत्र में वेधन द्वारा 29 कोयला-संस्तरों का पता चला है. ये 1-2 से 20-7 मी. तक मोटे हैं. कोयले का कुछ भाग अत्यन्त कोककर और उच्च कोटि का है जिसका कैलोरी मान 7,000 कै. से भी अधिक है. इसमें फॉस्फोरस की मात्रा 0.3% से कम है. पूर्वी वोकारो क्षेत्र का करगली संस्तर अत्यंत महत्वपूर्ण है; इसका एक खंड 37.5 मी. मोटा है जिसमें कार्बनयुक्त शैल की पतली पट्टियाँ भी हैं. यहाँ लगभग 8,000 लाख टन कोयला होगा जिसमें से 3,000 लाख टन अच्छी कोककर श्रेणी का है.

(4) रामगढ़ कोयला-क्षेत्र—इस क्षेत्र की कोयला से युक्त चट्टानें लगभग 77 वर्ग किलोमीटर में हैं. इसमें कई मोटे कोयला-संस्तर भी हैं किन्तु यह कोयला निम्न कोटि का है.

(5) दक्षिणी करनपुरा और उत्तरी करनपुरा कोयला-क्षेत्र—15 मी. मोटाई तक के कई कोयला-संस्तर (अरगदा संस्तर 27 मी. मोटा है) दक्षिणी करनपुरा क्षेत्र में हैं. उत्तरी करनपुरा क्षेत्र में भी कई संस्तर हैं जिनमें से कुछ तो 21-6 मी. से

भी अधिक मोटे हैं। ये कोयले सामान्यतया देखने में धूमिल हैं। दक्षिणी करनपुरा में अर्ध-पिण्डन और उत्तरी करनपुरा में अपिठन कोयले पाये जाते हैं। दक्षिणी करनपुरा कोयले का कैलोरी मान 6,500 से 6,900 कै. होता है जिसमें से अरगदा सस्तर का कैलोरी मान सबसे अधिक है। करनपुरा क्षेत्र में 600 मी की गहराई तक उच्च स्तर के 7,500 लाख टन कोयले का भण्डार है।

(6) औरंगा कोयला-क्षेत्र—इसका क्षेत्रफल लगभग 259 वर्ग किलोमीटर है जिसमें कई कोयला-संस्तर हैं। कुछ की मोटाई तो 12 मी. तक है।

(7) हुतार कोयला-क्षेत्र—यह क्षेत्र पालामऊ जिले में औरंगा कोयला-क्षेत्र से 19 किलोमीटर पश्चिम में स्थित है। इसका क्षेत्रफल लगभग 207 वर्ग किलोमीटर है इस क्षेत्र की खोज अधूरी है इसमें विभिन्न मोटाइयों के कई कोयला-संस्तर हैं जिनमें से एक की मोटाई 4.1 मी है। यह कोयला अकोककर है और इसमें अपेक्षाकृत अधिक आद्रता होती है

(8) डाल्टनगंज कोयला-क्षेत्र—इस क्षेत्र के 82.9 वर्ग किलोमीटर में कोयलायुक्त वाराकर चट्टानें हैं। लगभग 9 मी. मोटा एक कोयला-सस्तर राजहारा रेलवे स्टेशन के पास है। वेधन से 15 सेमी से 1.5 मी. मोटाई के 14 कोयला-संस्तरों के होने के प्रमाण मिले हैं राजहारा के निकट 2.59 वर्ग किलोमीटर क्षेत्र में 90 लाख टन कोयले के भण्डार होने का अनुमान है।

#### बंगाल और बिहार के कुछ भाग के कोयला-क्षेत्र

(1) रानीगंज कोयला-क्षेत्र—इस क्षेत्र की वर्तमान ज्ञात सीमाओं का कुल क्षेत्रफल लगभग 1,554 वर्ग किलोमीटर है लेकिन यह इन सीमाओं से भी आगे तक फैला हुआ है जहाँ पर मोटे जलोढ आवरण के नीचे कोयला-युक्त चट्टानें हैं। रेलवे और कई सार्वजनिक सस्थाओं द्वारा इस क्षेत्र के समय-समय पर जो वेधन हुए हैं उनसे कोयले का पता चला है रानीगंज कोयला-क्षेत्र के दोनो संस्तरों, वाराकर एवम् रानीगंज, में कोयला-सस्तर मिलते हैं वाराकर-अवस्था के महत्वपूर्ण कोयला-सस्तर निम्नांकित हैं:

दामागरिया सस्तर—अकोककर कोयला,	कैलोरी मान	7,150 कै.
लैकडीह सस्तर—उत्तम कोककर कोयला,	कैलोरी मान	7,600 कै.
रामनगर सस्तर—कोककर कोयला,	कैलोरी मान	7,000 कै.
वेगुनिया सस्तर, कैलोरी मान		7,200 कै.

रानीगंज-अवस्था के महत्वपूर्ण कोयला-संस्तर निम्नलिखित हैं:

पनिहाटी संस्तर,	कैलोरी मान	7,200 कै.
दिशरगढ संस्तर,	कैलोरी मान	7,200 कै.
जम्बद-नेगा संस्तर,	कैलोरी मान	6,800 कै.
घुसिक संस्तर,	कैलोरी मान	6,900 कै.

साधारणतया रानीगंज क्षेत्र के निम्नलिखित संस्तरों का कोयला अकेले या भरिया के अतिकोककर कोयले के साथ मिलाकर धातुकर्मक-कोक बनाने के उपयोग में लाया जाता है: रामनगर, लैकडीह, वेगुनिया, पनिहाटी और दिशरगढ। दिशरगढ, संकेतो-

रिया और पनिहाटी संस्तरों से उत्तम गैस-कोयला प्राप्त होता है।

रानीगंज क्षेत्र के निम्नलिखित संस्तरों में उच्च कोटि का कोककर कोयला पाया जाता है: दामागरिया-सालनपुर के "ए" संस्तर, गौरंगडीह संस्तर, समला संस्तर, रघुनाथवती संस्तर, जम्बद-नेगा संस्तर, घुसिक संस्तर, और वादजा संस्तर।

रानीगंज क्षेत्र में 600 मी. की गहराई तक कोयलो का सम्पूर्ण भण्डार 90,000 लाख टन है जिसमें उच्च कोटि के कोककर कोयले की मात्रा केवल 2,300 लाख टन है। इस क्षेत्र की वर्तमान उत्पादन क्षमता लगभग 85 लाख टन है जो भारतीय कोयला उत्पादन का 29% है।

2. दार्जिलिंग कोयला-क्षेत्र—दार्जिलिंग जिले के तिनधारिया और लीजू तथा रामती नदियों के बीच के इलाको से आशाजनक कोयला-निक्षेपों के पाये जाने की सूचना है। तिनधारिया कोयला-सस्तर 3.3 मी. मोटा है। लीजू क्षेत्र में कई कोयला-सस्तर पाए गए हैं जिनमें से कुछ तो उत्तम कोककर कोटि के हैं। दार्जिलिंग के गोडवाना कोयलो की औसत राख मात्रा 13-26% है। कोयले का भण्डार लगभग 50 लाख टन है। चमुर्ची गढी के पश्चिम, डायना वन विज्ञान-गृह के उत्तर, जलपाईगुडी जिले में बगाल-भूटान सीमा पर डायना नदी के किनारों पर फ्रेफाइट शैल के कई संस्तर पाए गए हैं जिसमें से कुछ में स्थिर कार्बन 40% से अधिक है। अबोर, मीरी, डफला, आका, तथा भूटान की पहाड़ियों और बक्साद्वार कुछ ऐसे अन्य हिमालयी क्षेत्र हैं जहाँ कोयला पाया जाता है। किन्तु ये संस्तर अंशित, वलित और सदलित हैं

#### उड़ीसा के कोयला-क्षेत्र

(1) तालचीर कोयला-क्षेत्र—इस क्षेत्र में तालचीर के निकट 28.5 वर्ग किलोमीटर क्षेत्र में खुदाई के योग्य कोयला-सस्तर हैं। इसके ऊपरी और निचले संस्तर क्रमशः 2.7 तथा 3.9 मी. मोटे हैं। इस क्षेत्र का कोयला धूमिल और बहुधा शैल की तरह होता है। इस कोयले में लगभग 10% आद्रता होती है यद्यपि राख कुछ कम है। इन संस्तरों के कुछ अग्र उच्च कोटि के हैं और उनका कैलोरी मान 6,000 से 7,000 कै. तक है।

(2) ईव नदी या रामपुर (संभलपुर) कोयला-क्षेत्र—यह दक्षिणी रीवाँ और पूर्वोत्तर मध्य प्रदेश के कोयला-क्षेत्रों का एक भाग है जो दक्षिण-पूर्व में उड़ीसा तक चला गया है। इसमें कई कोयला-संस्तर हैं जिसमें ईव नदी कोयला-खान में खुदा हुआ ईव नदी (रामपुर) कोयला-संस्तर उच्च कोटि का है, यद्यपि इसमें आद्रता अधिक है। इसका कैलोरी मान लगभग 6,600 कै. है। तथाकथित वेगलो-संस्तर का कैलोरी मान लगभग 6,000 कै. है। 51.8 वर्ग किलोमीटर के क्षेत्र में 180 मी. की गहराई तक रामपुर संस्तर में 1,000 लाख टन कोयले का अनुमान किया जाता है।

(3) हिंगिर कोयला-क्षेत्र—यह कोयला-क्षेत्र गंगापुर राज्य की हिंगिर जमींदारी में स्थित है। अभी यहाँ खोज नहीं हुई। यह कोयला-क्षेत्र लगभग 104 वर्ग किलोमीटर है। वाराकर और रानीगंज दोनो ही श्रेणियों की चट्टानें इस क्षेत्र में हैं। कम

से कम एक अच्छी कोटि के 13.5 मी. मोटे एक संस्तर का पता है. गंजाम जिले के गोछापुवा और कटरंगिया के बीच के इलाकों में सतह से 9-10.5 मी. नीचे, 60 सेंमी. मोटे कोयला-संस्तर पाये जाने की सूचना है.

#### दक्षिणी रीवाँ कोयला-क्षेत्र

(1) सिंगरौली कोयला-क्षेत्र—यह लगभग 1,295 वर्ग किलोमीटर में विस्तृत है. यह उत्तर प्रदेश के मिर्जापुर जिले तक फैला हुआ है. नाऊनगर के निकट 5.4 मी. का संस्तर और परारी के निकट प्राय्य दूसरा संस्तर जो 1.8 मी. मोटा है, आशाजनक हैं.

(2) कोरार कोयला-क्षेत्र—यह उमरिया खान के निकट है और इसका क्षेत्रफल 23.3 वर्ग किलोमीटर में फैला हुआ है. चार 1.2-2.4 मी. मोटाई वाले संस्तर जात हैं और इनका कोयला भी अच्छा है.

(3) उमरिया कोयला-क्षेत्र—इस कोयला-क्षेत्र का विस्तार केवल 15.5 वर्ग किलोमीटर में है. इस क्षेत्र की सबसे बड़ी विशेषता है तालचीर के ऊपर समुद्री जीवाश्मों की प्राप्ति. इस क्षेत्र में कोयले के छः संस्तरों में से केवल चार खुदाई योग्य हैं. इनकी कुल मोटाई लगभग 7.5 मी. है. इनका कैलोरी मान 4,600 से 6,300 कै. तक है. कोयले का प्राय्य भंडार लगभग 2.4 करोड़ टन है.

(4) जोहिल्ला नदी कोयला-क्षेत्र—उत्तरी जोहिल्ला क्षेत्र का विस्तार 30 वर्ग किलोमीटर तथा दक्षिणी जोहिल्ला क्षेत्र का 9 वर्ग किलोमीटर है. इसमें एक 5.1 मी. मोटा ऊपर और 1.8 मी. मोटा नीचे का संस्तर एक दूसरे से 6 मी. अंतर पर चले गए हैं. यह कोयला अत्युत्तम से लेकर उत्तम वर्ग तक का है. 150 मी. की गहराई से प्राप्त हो सकने वाले कोयले का भंडार लगभग 3 करोड़ टन है.

(5) सोहागपुर कोयला-क्षेत्र—इसका क्षेत्रफल लगभग 3,108 वर्ग किलोमीटर है. इस क्षेत्र में 0.9 से 1.5 मी. मोटाई के नौ संस्तर हैं. इनमें से कुछ के कोयले उत्तम गुण के हैं. इनमें 10-15% राख होती है.

#### मध्य प्रदेश तथा महाराष्ट्र के कोयला-क्षेत्र

मध्य प्रदेश के कोयला-क्षेत्र तीन समूहों में वर्गीकृत हैं: छत्तीसगढ़, सतपुड़ा तथा वर्धा घाटी.

#### छत्तीसगढ़ कोयला-क्षेत्र

(1) तातापानी-रामकोला कोयला-क्षेत्र—यह कोयला-क्षेत्र यद्यपि मध्य प्रदेश में है किन्तु वास्तव में दामोदर घाटी के पूर्वी छोर पर सिरगुजा राज्य में पड़ता है. इसमें दो विभिन्न क्षेत्र हैं—पूर्वी क्षेत्र एवं पश्चिमी क्षेत्र. यह पूरा क्षेत्र 2,072 वर्ग किलोमीटर में फैला हुआ है, जिसमें से 259 वर्ग किलोमीटर में कोयला है. पूर्वी अर्थात् तातापानी खण्ड में 5,600 कैलोरियों वाला एक 90 सेंमी. का कोयले का संस्तर, एक 1.85 मी. मोटा संस्तर लगभग 6,200 कैलोरियों वाला और एक 2.4 मी. का संस्तर लगभग 4,200 कैलोरियों का है. रामकोला कोयला-

क्षेत्र में एक 90 सेंमी. का संस्तर लगभग 6,000 कैलोरियों तथा एक 5.1 मी. का संस्तर है.

(2) भिलौमिली कोयला-क्षेत्र—यह कोयला-क्षेत्र पहले की सिरगुजा रियासत में स्थित है. इसमें 1.2 मी. से अधिक मोटाई के 3-4 संस्तर हैं. कुछ कोयलों का कैलोरी मान लगभग 7,000 कै. है. इनमें से कुछ कोककर हैं. इस क्षेत्र में अनुमानित कोयला भण्डार 95 लाख टन है.

(3) सनहट कोयला-क्षेत्र—कोरिया राज्य के इस कोयला-क्षेत्र का विस्तार लगभग 855 वर्ग किलोमीटर में है. इसे कोयले की तीन परतों में विभाजित किया जा सकता है: (क) पूर्वी क्षेत्र में 25.6 किलोमीटर लम्बी एक पट्टी जिसमें लगभग 1.5 मी. मोटाई वाले 4 संस्तर हैं; (ख) नागर क्षेत्र जिसमें 1 से 3 मी. मोटा एक संस्तर है; (ग) चर्चा क्षेत्र जिसमें 90 सेंमी. का एक संस्तर है. पहले क्रमांक के कुछ कोयलों में लगभग 15% राख रहती है. कहा जाता है कि इस कोयला-क्षेत्र में उपर्युक्त संस्तरों के अतिरिक्त अन्य कोयले के संस्तर भी मिले हैं.

(4) भगराखण्ड कोयला-क्षेत्र—इसका क्षेत्रफल 57 वर्ग किलोमीटर है. यह रीवाँ रियासत के सोहागपुर कोयला क्षेत्र के सुदूर पूर्वी छोर पर स्थित है, किन्तु कोरिया राज्य की भौ-गोलिक सीमा के भीतर होने के कारण इसका दूसरा नाम रख दिया गया है. इस क्षेत्र में कोयले की तीन परतें हैं जिनमें से एक समतलप्राय, 1.5-2.4 मी. मोटी है. इसमें राख की मात्रा 12% है. इसका तथा साथ में कुरेसिया क्षेत्र का सबसे विचित्र लक्षण यह है कि इनमें शुद्ध बालुकाश्म के डाइक (अवरोध) पाए जाते हैं जिनसे कोयले के संस्तर कट गये हैं.

(5) कुरेसिया कोयला-क्षेत्र—पूर्व दिशा में (कुरेसिया क्षेत्र) 30 सेंमी. तक मोटी छः परतों वाला कोयले का संस्तर पाया जाता है. पश्चिम में (त्रिरमिरी क्षेत्र में) सात संस्तरों में 10.8 मी. गहरा कोयला है जिसमें से कुछ कोयला तो अत्युत्तम गुणता का है. बहुत से कोयला-संस्तरों का कैलोरी मान 7,000 कै. है. संस्तर लगभग 1:30 दक्षिण-पश्चिम झुके हुए हैं.

(6) कोरियागढ़ कोयला-क्षेत्र—यद्यपि इस क्षेत्र का ठीक से सर्वेक्षण नहीं हो पाया है फिर भी 0.9-1.5 मी. मोटाई तक के बहुत से कोयला-संस्तरों का पता लग चुका है. इसका विस्तार लगभग 15.5 वर्ग किलोमीटर है.

(7) विश्रामपुर कोयला-क्षेत्र (सिरगुजा राज्य)—राजनसुही के समीप 0.6-1.8 मी. मोटे कोयले के अनेक संस्तर हैं; दो संस्तर बागरा के समीप तथा बहुत से कोयला-संस्तर कोटिया के समीप हैं. गागर नाले के समीप वाले कोयला-संस्तर में केवल 7% राख है. माहन नदी में एक 2.2 मी. मोटा कोयला-संस्तर है जिसका कैलोरी मान लगभग 6,000 कै. है. पनडीह के निकट रेड़ नदी के किनारे तुलसी नामक स्थान के समीप कोयले के बहुत से संस्तर दिखते हैं. इनका ठीक से पूर्ववेक्षण नहीं हो पाया है. इसका विस्तार 1,036 वर्ग किलोमीटर है.

(8) बनसर कोयला-क्षेत्र—यह एक अन्य कोयला-क्षेत्र है जिसका ठीक से सर्वेक्षण नहीं हो पाया है.

(9) लखनपुर कोयला-क्षेत्र (सिरगुजा राज्य)—इसका क्षेत्र-फल 350 वर्ग किलोमीटर है जिसे पूर्वी तथा पश्चिमी खण्डों

में बाँटा गया है। लखनपुर का पूर्वी खण्ड 130 वर्ग किलोमीटर में है और पश्चिमी खण्ड, जिसे लिंगाह खण्ड कहते हैं, 220 वर्ग किलोमीटर में है। ऐसा कहा जाता है कि पूर्वी खण्ड में 0.6 मी. तथा 1.6 मी. मोटाई के दो संस्तर हैं। पश्चिमी खण्ड में भी दो संस्तर हैं जिनमें से एक 1 मी. तथा दूसरा 2.25 मी. मोटा है। दूसरे में राख की मात्रा 20.5% है। सलीह के समीप नाले में दो अन्य संस्तर मिले हैं जिनमें राख की मात्रा 12% है।

(10) पंचवाहिनी कोयला-क्षेत्र (सिरगुजा राज्य) — इसका विस्तार 11.6 वर्ग किलोमीटर में है। इस क्षेत्र में लगभग 90 सेंमी. मोटाई के दो कोयला-संस्तर हैं। ये दोनों ही संस्तर विशिष्ट गुणता के हैं।

(11) दमहामुण्डा कोयला-क्षेत्र (सिरगुजा राज्य) — इसका विस्तार लगभग 11.6 वर्ग किलोमीटर है। इस क्षेत्र में कोयले के अनेक छिछले संस्तरों का पता लगा है।

(12) सेन्दुरगढ़ कोयला-क्षेत्र (सिरगुजा राज्य) — इसका विस्तार लगभग 51.8 वर्ग किलोमीटर में है। इस क्षेत्र में अनेक बहुमूल्य दृश्यांश पाये गये हैं जिनमें बृकभुक् के समीप का 3 मी. मोटाई का है। यह अक्रोकर है तथा इसमें 23.1% राख है। अम्लीवहारा के समीप एक 1.2 मी. मोटाई का संस्तर है जिसमें 6.4% राख है। कोयले का भण्डार लगभग 4 करोड़ टन है।

(13) रामपुर कोयला-क्षेत्र (सिरगुजा) — इस क्षेत्र का पूर्वी (रामपुर) खण्ड माण्ड नदी के द्वारा मध्य खण्ड से विलग हो गया है जिससे सुप्रा-वाराकर चट्टान दिखती है। इसके संस्तर सामान्य रूप से पतले हैं। किन्तु एक 3.6 मी. मोटा संस्तर भी है। यहाँ के कोयले तरह-तरह के हैं — कुछ में 5% राख है तो कुछ में 30%।

(14) कोरवा कोयला-क्षेत्र — इस क्षेत्र में कोयला उत्पन्न करने वाली चट्टानों का विस्तार लगभग 518 वर्ग किलोमीटर है। चम्पा नामक रेलवे स्टेशन से लगभग 40 किलोमीटर पश्चिम में कोरवा कोयला-क्षेत्र स्थित है। हासदो नदी के पश्चिमी तट पर कोरवा संस्तर, जिसकी मोटाई का अनुमान 21 मी. है, दो पृथक् भागों में भूमि से ऊपर निकला हुआ है। इस क्षेत्र में अन्य स्थानों पर 45 मी. मोटाई के संस्तर की सूचना है। अहरान नदी की तलहटी में भी एक अन्य 1.5 मी. मोटा संस्तर खोजा गया है। इस संस्तर में 6.8-13.41% राख है। कहा जाता है कि कोरवा से 35.2 किलोमीटर पश्चिम गंजर नाले में एक 6.6 मी. मोटे संस्तर का दृश्यांश है। घोघरी नाले, गंजर एवं डोंगरा नाले के सन्धि-स्थल के समीप, बागदेवा से लगभग 1.6 किलोमीटर उत्तर-पश्चिम तथा रेल के लगभग इतना ही उत्तर-पूर्व खोलर नाले में अन्य दृश्यांशों का उल्लेख है। जटराज तथा कसमुण्डा के मोटे संस्तर सम्भवतः कोरवा संस्तरों जैसे हैं। इस खदान के भण्डार का अनुमान 25 करोड़ टन है जिसमें से 2.5 करोड़ टन कोयला उत्तम गुणता का है।

सोनपुरी अथवा ऊपरी कसमुण्डा संस्तर की मोटाई 21.6 मी. है जिसमें लगभग 8.4 मी. तक का कोयला तीन अनु-भागों में है। ये हैं — तली, मध्य तथा ऊपरी — जिनके ऊष्मीय मान क्रमशः 9,000, 8,800 तथा 10,500 ब्रि. थ. इ. प्रति पीण्ड हैं। धोरदेवा के दक्षिण-पूर्व, भैरोताल के समीपवर्ती

क्षेत्र में कोरवा संस्तर तथा निचले 1.5 मी. के संस्तर के बीच एक 6 मी. का कोयला-संस्तर है। बाद वाले को धोरदेवा संस्तर कहते हैं। इसका कैलोरी मान लगभग 11,000 ब्रि. थ. इ. प्रति पीण्ड है। धोरदेवा क्षेत्र में एक या दो अन्य संस्तरों का भी अनुमान है। राजगामर ग्राम से लगभग डेढ़ किलोमीटर पश्चिम फुलकडीह नाले में एक काफी महत्वपूर्ण 1.8 मी. का संस्तर है। इसका कैलोरी मान लगभग 11,000 ब्रि. थ. इ. प्रति पीण्ड है। इस कोयला-क्षेत्र की अभी तक भली-भाँति खोज नहीं हो पाई है फिर भी इस क्षेत्र से काफी आशाएँ हैं। रेलवे लाइन के निकट अच्छे गुणों वाला दृश्यांश विध्यांचल चूना-पत्थर की पेटो का है जो सीमेण्ट बनाने के लिए अत्युत्तम है। ऐसा प्रतीत होता है कि यह कोयला-क्षेत्र भ्रंश से मुक्त है तथा इस क्षेत्र में कोयले की पेटो से ढकी हुई कोई डाइक भी नहीं मिल पाई है।

(15) माण्ड नदी कोयला-क्षेत्र — कोरवा कोयला-क्षेत्र माण्ड नदी कोयला-क्षेत्र का पश्चिमी विस्तार है। वाराकर चट्टान की एक पतली पट्टी माण्ड नदी कोयला-क्षेत्र को कोरवा क्षेत्र से जोड़ती है। यह क्षेत्र 518 वर्ग किलोमीटर में विस्तृत है। इस क्षेत्र के उत्तरी भाग में गोपाल नाले के संस्तर में बहुत से दृश्यांश हैं। इस क्षेत्र में अभिनति में कोयले के चार संस्तर वलित हैं। कुछ संस्तर 4.8-6 मी. मोटे हैं। वेधन से जुवली संस्तर एवं हीरालाल संस्तर (क्रमशः 5.7 तथा 3.9 मी. मोटे) पाए गए हैं। हीरालाल संस्तर में 35% राख है।

(16) कनकनी कोयला-क्षेत्र — यह रायगढ़ से 19.2 किलोमीटर उत्तर-पश्चिम में स्थित है। इसकी खोज होनी चाहिए।

(17) रायगढ़-हिगीर कोयला-क्षेत्र — रायगढ़ क्षेत्र में वाराकर कोयला-क्षेत्र 518 वर्ग किलोमीटर तक विस्तृत है। इस क्षेत्र में कोयले के अनेक संस्तर हैं जिनमें से अधिकांश पतले हैं। कालो नदी में एक 1.8 मी. का संस्तर तथा वेन्द्रा नदी के मुहाने में समीप के दो शल्कीय कोयले के संस्तर जिनकी मोटाई 1.8 मी. है, उपादेय जान पड़ते हैं। रायगढ़ क्षेत्र की ठीक से खोज नहीं हो पाई।

(18) दक्षिणी रायगढ़ कोयला-क्षेत्र — इस क्षेत्र का विस्तार लगभग 65 वर्ग किलोमीटर है। दिवडोरा के समीप वेधन करने पर एक 4.2 मी. का संस्तर मिल चुका है।

#### सतपुड़ा कोयला-क्षेत्र

(1) मोहपानी कोयला-क्षेत्र — इस कोयला-क्षेत्र में कोयले के चार संस्तर हैं। इसका कैलोरी मान प्रति ग्रा. 6,000 तथा 7,000 कै. के बीच है। इस क्षेत्र का अनुमानित कोयला भण्डार 40 लाख टन है।

(2) सोनाडा कोयला-क्षेत्र — इस क्षेत्र में खुदाई के योग्य कोई कोयला-संस्तर नहीं मिला। लाक्षणिक तालचौर चट्टान में कोयले की पतली परतें रहती हैं जिन पर जीवाश्म पत्तियों के चिह्न पाये जाते हैं। इस कोयला-क्षेत्र की भी ठीक से खोज नहीं हुई।

(3) शाहपुर कोयला-क्षेत्र — इसमें कोयले वाले तीन क्षेत्र हैं। ये हैं: गुरगुण्डा, मरदानपुर तथा कटासुर क्षेत्र। वाराकर कोयला-क्षेत्र सँकरी पट्टियों में पाये जाते हैं। इनके संस्तर 1.5 मी. मोटे होते हैं।



(4) डुल्हारा कोयला-क्षेत्र—इसका विस्तार 3.9 वर्ग किलोमीटर में है। वेधन से एक 1.8 मी. मोटे संस्तर का पता चला है।

(5) पथखेरा कोयला-क्षेत्र—पथखेरा के समीप 1.4 मी., 1.8 मी. तथा 4.2 मी. मोटे तीन संस्तरों का पता चला है। इनसे लगभग 1.5 करोड़ टन अच्छा कोयला प्राप्त हो सकता है जो 41.4 वर्ग किलोमीटर के क्षेत्र में है।

(6) बम्हनवारा कोयला-क्षेत्र—यहाँ कोयला तो नहीं मिला, परन्तु एक नदी की तली में कोयले के खंड मिले हैं।

(7) ऊपरी तावा घाटी कोयला-क्षेत्र—टाण्डसी गाँव के समीप एक 1.5 मी. मोटे संस्तर का पता लगा है।

(8) कान्हन घाटी कोयला-क्षेत्र—इन कोयला-क्षेत्रों में मध्य प्रदेश का बहुत बड़ा कोयला-क्षेत्र पाया जाता है जो कान्हन नदी से पंच घाटी तक फैला हुआ है। यह 6 क्षेत्रों में उप-विभाजित है: (अ) दमुआ-कालीछापर—इस क्षेत्र के वाराकर पूर्व-पश्चिम में विस्तृत तथा उत्तर में धँसे हुए हैं। यहाँ कालीछापर के समीप एक संस्तर है जो उत्तर की ओर क्रमशः भुक्तता गया है। दृश्यांग के समीप यह 2.7 मी. मोटा है और आगे बढ़कर 4.5 मी. तक हो गया है। कालीछापर से 800 मी. उत्तर की ओर एक भ्रंश ने इस संस्तर को प्रभावित किया है। संभवतः भ्रंश के उत्तर की ओर बहुत बड़ी मात्रा में कोयला है। दमुआ के समीप कोयले के तीन दृश्यांग हैं। इनमें से एक 4.2 मी. मोटा है, इसकी खुदाई कान्हन खदान में हो रही है। इस कोयले का कैलोरी मान 6,500 कै. प्रति ग्राम है। यह अच्छा कोककर कोयला है।

(आ) घोरावारी-नामखेरा क्षेत्र—यह दमुआ क्षेत्र के पूर्व स्थित है। घोरावारी कोयला-क्षेत्र के जिस संस्तर की खुदाई हुई है, वह 4.5 मी. मोटा है, किन्तु खुदाई केवल 2.4 मी. तक ही हो पायी है। इसका कैलोरी मान 6,348 कै./ग्रा. है। इस संस्तर में 17-19% राख है परन्तु आपेक्षिक आर्द्रता (2-2.5%) निम्न है। इससे प्राप्त कोयला कठोर और ठोस होता है। घोरावारी संस्तर के नीचे दो और कोयले के संस्तर हैं जो तीन-तीन मीटर मोटे हैं। पास के नाले में और भी बहुत से गीण संस्तर दिखते हैं। संभवतः दमुआ संस्तर और घोरावारी संस्तर दोनों एक ही हैं जो भ्रंश से दूर हो गये हैं।

(इ) पनारा-जिन्नौर क्षेत्र—जुन्नौरदेव कोयला-क्षेत्र में केवल एक संस्तर में खुदाई हुई है जो 4.2 मी. मोटा है। संभवतः यह संस्तर घोरावारी संस्तर से ऊँचाई पर है। इस कोयले का कैलोरी मान 5,226 कै./ग्रा. है। पूर्व-पश्चिम के अनेक भ्रंशों ने इसमें विघ्न डाल दिया है।

(ई) डाल्टा-जमई क्षेत्र—डोंगरियाँ कोयला-क्षेत्र में डाल्टा संस्तर की खुदाई हुई है। इसको प्राप्त तकिया नाला और वादेव गाँव के पास भी हुई है। यह कोयला कोककर है। इनका कैलोरी मान, 3,602 कै./ग्रा. है। डोंगरियाँ संस्तर से नीचे की ओर दो निम्न गुण वाले संस्तर हैं जिनमें से एक 3 मी. मोटा है।

(उ) जामकुण्डा क्षेत्र तथा (ऊ) हिगला देवी—ये दोनों क्षेत्र लगातार फैले हैं। इन क्षेत्र के घोघरी कोयला-क्षेत्र में कोयले का 1.7 मी. मोटा एक संस्तर है। इसका कैलोरी मान लगभग 5,500 कै./ग्रा. है। जामकुण्डा तथा अम्बारा के

समीप हुए वेधनों से 4 कोयला-संस्तरों का पता चला है जिनमें से प्रत्येक की मोटाई 1.5 मी. से कम है। नजरपुर में ऊपरी संस्तर 1.6 मी. मोटा है।

(9) पंचघाटी कोयला-क्षेत्र—इन क्षेत्रों में गोंडवाना संस्तरों के ऊपर डेकन ट्रैप का प्रवाह एक संगुटिका के साथ होता है जो कभी-कभी नीचे भी हो जाता है। इस भाग में लगभग 9-10 अलग-अलग कोयला-क्षेत्र हैं। ये निम्नांकित हैं:

(अ) गजानदोह क्षेत्र—2.4 मी. गेल के नीचे 1.5 मी. के कोयला संस्तर की सूचना है। ट्रैप के नीचे ये संस्तर उत्तर की ओर भुके हैं। इस क्षेत्र में संस्तरों का सातत्य बताने के लिए ट्रैप में से होकर वेधन करना पड़ता है।

(आ) वरकुही क्षेत्र—यह क्षेत्र वरकुही रेलवे स्टेजान के समीप है। इस क्षेत्र में 2.1 मी. मोटाई के संस्तर की खुदाई हुई है और कहा जाता है कि इसके ऊपर भी 1.2 मी. का संस्तर है।

(इ) भण्डारिया-भुठारिया क्षेत्र—इस क्षेत्र में घोघरा नाले के समीप, परसिया से लगभग 1.6 किलोमीटर दक्षिण-पश्चिम एक कोयला-संस्तर का पता है, जिसकी मोटाई 2.4 मी. है।

(ई) चन्दामेटा-डोंगर चिकली क्षेत्र—चन्दामेटा में वेधन क्रिया से अनेक संस्तर प्रकाश में आये हैं जिनमें से एक 2.85 मी. मोटा है। यह कान्हन जैसी श्रेणी का कोयला है परन्तु यह कोककर नहीं है। इस क्षेत्र से 1.5 करोड़ टन कोयला प्राप्त हो सकता है।

(उ) इक्लेरा-न्यूटन चिखली क्षेत्र—समान्तर भ्रंशों से इस क्षेत्र में व्यवधान हो गया है। इस संस्तर का लगभग 2.4 मी. कोयला उत्तम है। इसमें आर्द्रता की मात्रा अधिक है और कोयला कोककर नहीं है।

(ऊ) परसिया-खिरसादोह क्षेत्र—इस क्षेत्र में 1.8 मी., 1.5 मी. तथा 1.35 मी. मोटाई के 3 संस्तर प्राप्त हुए हैं। ऊपरी संस्तर पंचघाटी क्षेत्र का मुख्य संस्तर है।

(ए) राबनवारा-हरई क्षेत्र—इस क्षेत्र में 6,300 कै./ग्रा. कैलोरी मान के कोयले के पतले संस्तर मिले हैं।

(ऐ) दिघवानी-छिन्दा क्षेत्र—4.65 मी. मोटाई के एक खण्ड में कोयले के तीन संस्तर, जिनकी सम्पूर्ण मोटाई 3.7 मी. है, मिले हैं। सतिया-हरई भ्रंश अथवा पंच के दक्षिण, वाड़ से आई हुई मिट्टी, इस क्षेत्र को ढक लेती है।

(ओ) सिरगोरा-हारनभटा क्षेत्र—18 मी. कठिन वेधन के बाद कोयले के दो संस्तर मिले हैं जिनमें से एक पंचघाटी-क्षेत्र का मुख्य संस्तर है।

#### बर्धा घाटी के कोयला-क्षेत्र

इन क्षेत्र में कोयले के 9 क्षेत्र हैं जिनमें से निम्नलिखित 6 महत्वपूर्ण हैं:

(1) वान्दर कोयला-क्षेत्र—मोरेपुर ग्राम के निकट वेधन करने से कोयले के 4 संस्तर मिले हैं जिनमें से एक 25.5 मी. गहराई पर 2.1 मी. मोटा, दूसरा 38.7 मी. पर 5.1 मी. मोटा, तीसरा 72.9 मी. पर 0.9 मी. मोटा तथा चौथा 48.6 मी. पर 1.8 मी. मोटा है। सब से निकट की रेलवे लाइन से यह क्षेत्र 48 किलोमीटर की दूरी पर है।

और यहाँ अभी भी खुदाई नहीं हुई है. सम्पूर्ण अनुमानित भण्डार 10.8 करोड़ टन है.

(2) वारोरा कोयला-क्षेत्र—अनुमान है कि यह क्षेत्र 168 हेक्टर में विस्तृत है. 6.6 मी. तथा 3 मी. मोटे दो संस्तरों का वर्णन प्राप्त है. यहाँ के कोयले का कैलोरी मान लगभग 5,500 कै./ग्रा. है. कुछ स्थानों पर वेधन करने से 4 संस्तरों का पता चला है. इस क्षेत्र से लगभग 1.2 करोड़ टन कोयला प्राप्त हो सकता है.

(3) राजुर अथवा वुन कोयला-क्षेत्र—वरावर जिले के यवत-माल नामक स्थान में यह कोयला-क्षेत्र स्थित है. पिसगाँव में 23 मी. गहराई तक वेधन करने से 8.1-9.3 मी., राजुर में 48 मी. की गहराई में 5.4-9.0 मी. कोयले की प्राप्ति हुई है. गणेशपुर में भी 73.5 मी. नीचे वेधन करने से इसी प्रकार का कोयला मिला है. राजुर के कोयलों का कैलोरी मान 6,540 कै. प्रति ग्रा. है. यह भी वरोरा, वल्लरपुर तथा घुघुस में प्राप्त कोयले जैसा है. इस क्षेत्र का अनुमानित भण्डार 24 करोड़ टन है.

(4) घुघुस-तेलवासा कोयला-क्षेत्र—तेलवासा के सम्मुख जुनारा में वेधन करने से 18 मी. कोयला पृथक्-पृथक् खण्डों में मिला है जहाँ वर्धा नदी के पूर्वी तट पर कोयले का 17.7 मी. मोटा संस्तर मिला है. एक नवीन वेधन द्वारा सतह से 37.5 मी. के भीतर 2.4 मी., 6.3 मी. तथा 3.9 मी. मोटाई के खुदाई योग्य तीन संस्तरों की प्राप्ति तेलवासा के पास हुई है. इसके 3.9 मी. के एक भाग का कोयला अत्युत्तम प्रकार का है. घुघुस में कोयले के दो मोटे संस्तर हैं जिनमें से एक 11.1 मी. तथा दूसरा 9.9 मी. का है. घुघुस के कोयले का कैलोरी मान 6,100 से 7,000 कै./ग्रा. है. यह अत्यधिक आर्द्रतामय तथा अक्रोकर कोयला है. इस क्षेत्र में लगभग 150 करोड़ टन कोयला है. घुघुस का मोटा संस्तर दक्षिण की ओर बहुत दूर तक फैला है किन्तु इसकी स्थिति प्रमाणित नहीं है. कामठी तह इसके ऊपर आकर कोयले के संस्तर को ढक लेती है. संभवतः इस क्षेत्र में 259 वर्ग किलोमीटर तक कोयला भण्डार गुप्त है.

(5) चन्दा कोयला-क्षेत्र—चन्दा कस्बे से पूर्व की ओर महा-काली खदान में 24.3 मी. गहराई पर 5.7 मी. मोटा तथा 36 मी. पर एक अन्य 7.8 मी. मोटा संस्तर भरपत नाले के वेधन से प्रकाश में आये है. कामठी चट्टान के नीचे इस क्षेत्र में भी कोयले का बहुत बड़ा अंश छिपा है.

(6) वल्लरपुर कोयला-क्षेत्र—सास्ती के समीप हुए वेधन से 18.6 मी. गहराई पर 9.6 मी. मोटाई के एक संस्तर का पता चला है. वल्लरपुर के कोयले अक्रोकर हैं और उनका कैलोरी मान 6,000 से 6,400 कै./ग्रा. है. इस क्षेत्र के कोयले का भण्डार 4 करोड़ टन है किन्तु यदि सारा क्षेत्र मिला दिया जाए तो यह 200 करोड़ टन हो जायेगा.

#### प्रान्हिता-गोदावरी कोयला-क्षेत्र

गोंडवाना की तहें, जो मुख्य रूप से कामठी बालुकाश्म की हैं, वर्धा घाटी से आन्ध्र प्रदेश होते हुए तमिलनाडु तक पहुँचती हैं और 11,655 वर्ग किलोमीटर में फैली हैं जिसमें से लगभग

518 वर्ग किलोमीटर महाराष्ट्र में, 1,554 वर्ग किलोमीटर तमिलनाडु में, तथा शेष 9,583 वर्ग किलोमीटर आन्ध्र प्रदेश में है.

ये कोयला-क्षेत्र दो समूहों में विभाजित किए जा सकते हैं: (1) वे जो आन्ध्र प्रदेश में स्थित हैं; तथा (2) वे जो तमिलनाडु में हैं.

#### आन्ध्र प्रदेश के कोयला-क्षेत्र

(1) सास्ती क्षेत्र—सास्ती के कोयले को बहुधा वल्लरपुर का कोयला कहते हैं. वर्धा नदी के पश्चिम तथा सास्ती के दक्षिण-पूर्व इसका क्षेत्र लगभग 518 वर्ग किलोमीटर है. सास्ती के आसपास 15 मी. तक लगातार कोयला ही कोयला है. सास्ती में शैफ्टों के द्वारा 23.4 मी. की गहराई में 8.1 मी. मोटा कोयले का संस्तर मिला है. इस मोटाई का अधिकांश भाग कठोर अच्छा कोयला है. पौनी में भी एक 18 मी. का संस्तर मिला है. सास्ती के कोयलों का कैलोरी मान लगभग 6,175 कै./ग्रा. है.

(2) अन्तरगाँव-अक्सपुर कोयला-क्षेत्र—अन्तरगाँव के दक्षिण बाराकर दृश्यांश के ऊपर कामठी आ गया है. लाठीघाट के दक्षिण अन्तरगाँव के निकट एक 1.8 मी. का संस्तर है. इसमें लगभग 20% राख है. अन्तरगाँव के पश्चिम में एक अपनति है. अनार श्रेणी में कुछ दूरी तक 1.5 मी. संस्तर का एक दृश्यांश है.

(3) तन्दूर कोयला-क्षेत्र—कोयले की सीमा तन्दूर से होते हुए वेलमपल्ली रेलवे स्टेशन के पूर्व तक है. यहाँ एक अन्य दृश्यांश वारीपेट के पास है. अरेगुरा (कैरगुरा) के पास एक 4.5 मी. का कोयला-संस्तर है. परीक्षण से इसमें 12.2% राख तथा 9.4% आर्द्रता पायी गयी है. बाराकर दृश्यांश में दो खुदाई योग्य कोयले के संस्तर मिले हैं. इन कोयला-संस्तरों की मोटाई भिन्न है तथा इनका कैलोरी मान 6,460 कै./ग्रा. है. सारंगपल्ली, येंकटपुरम तथा टेटभाटला ग्रामों के समीप इस क्षेत्र के दक्षिण में कोयला होने की सम्भावना है. चिनूर के समीप एक अंश के छोर पर ऊर्ध्वपात के ऊपर कोयला मिलता है. अतः आशा की जाती है कि तन्दूर तथा गोदावरी नदी के मध्य 259 वर्ग किलोमीटर के क्षेत्र में भी कोयला मिल सकेगा.

(4) चिनूर क्षेत्र—चिनूर, कामठी चट्टान के ऊपर स्थित है किन्तु इसके पश्चिम में बाराकर चट्टानें दिखती हैं. गोदावरी के उस पार से सन्नापली से आगे तक ये उत्तर-पूर्व में नमित है. ऐसा प्रतीत होता है कि सिरोंचा के समीप नदी तल में मुख्य कोयला-क्षेत्र है. चिनूर तथा सन्नापली के बीच बाराकर दृश्यांश की पूरी लम्बाई 22.4 किलोमीटर है. सम्भव है कि सिरोंचा के निकट कामठी के भीतर 259 वर्ग किलोमीटर में खोदने योग्य गहराई में कोयले की खदानें हों. कामठी चट्टानों का एक विशाल दृश्यांश गोदावरी के दक्षिण प्रान्हिता नदी के संगम के ऊपर तथा नदी के पश्चिम संगम के नीचे है. विस्तृत कामठी के नीचे बाराकर अन्तर्निहित हो गये हैं किन्तु फिर भी इस गुप्त कोयला-क्षेत्र में, कामठी के नीचे कोयले के होने में कोई सन्देह नहीं है.

(5) कालापल्ली कोयला-क्षेत्र—वाराकर चट्टानों कालापल्ली नाले में हैं जो पंगडी नदी में मिलता है. इस कोयला-क्षेत्र का क्षेत्रफल 0-62 हेक्टर है. इसके दो संस्तर 2-7 मी. तथा 1-8 मी. मोटाई के हैं किन्तु नति अधिक होने से इस क्षेत्र में कार्य नहीं हो पाया है. इन दो संस्तरों का अनुमानित कोयला लगभग 37.5 लाख टन है.

(6) वण्डाला-अल्लापल्ली क्षेत्र—इस क्षेत्र के कोयला-संस्तर की मोटाई 1-8 मी. जात है. यह क्षेत्र किञ्चित्त विलग है. यहाँ खोज की आवश्यकता है.

(7) लिंगाला क्षेत्र—पश्चिम की ओर भुके कोयले के 4 संस्तर है. इनमें से दो संस्तर 60 सेंमी. के हैं तथा एक संस्तर 1-5 मी. का है जिसका दृश्यांश गोदावरी नदी के मध्य में है. एक 60 सेंमी. संस्तर का कोयला हैदराबाद के तट पर इस क्षेत्र में जात है.

(8) सिंगरेनी कोयला-क्षेत्र—इस कोयला-क्षेत्र में सिंगरेनी से लगभग 8 किलोमीटर उत्तर-उत्तरपूर्व एलाण्डलपद के निकट निम्न गोण्डवाना चट्टानें पाई जाती हैं. इस कोयला-क्षेत्र का विस्तार 49-21 वर्ग किलोमीटर है, यह लगभग 17-6 किलोमीटर लम्बा और 3-2 किलोमीटर चौड़ा है. वेधन द्वारा इसके चार संस्तर प्रमाणित किए गए हैं. ऊपर का संस्तर 1-8 मी. मोटा है और इसका कोयला अच्छा है. इसके नीचे के दो संस्तर पतले हैं. सबसे नीचे के संस्तर में लगभग 10-2 मी. मोटा ठोस कोयला है. इसके बाद जो वेधन किए गए हैं उनमें इस मोटे संस्तर से नीचे छः और संस्तर जात हुए हैं. इनमें से एक (किंग संस्तर), जो सबसे निचले संस्तर से ऊपर है, 1-8-2-1 मी. मोटा है और इसका कोयला अत्युत्तम है. इसमें 7% आद्रता और 11% राख पाई गई है. इसका कैलोरी मान लगभग 6,000 कै./ग्रा. है. मोटे संस्तर का और किंग संस्तर का सम्पूर्ण कोयला भण्डार पहले 15-6 करोड़ टन आंका गया था पर क्षेत्र के घसक जाने के कारण अनुमान है कि इसमें से केवल 3-6 करोड़ टन ही निकाला जा सकता है.

(9) कोट्टागुडेम कोयला-क्षेत्र—यह क्षेत्र सिंगरेनी क्षेत्र से 38-4 किलोमीटर पूर्व में है. यहाँ लगभग 120 मी. की गहराई पर कोयला-संस्तर पाए गए हैं.

(10) कन्नेगिरी कोयला-क्षेत्र—इस क्षेत्र में वाराकर चट्टानों की उपस्थिति प्रमाणित की गई है पर अभी तक कोयला नहीं पाया गया है. ऐसा जान पड़ता है कि अभी तक यहाँ वेधन नहीं किए गए हैं. यद्यपि कोट्टागुडेम कोयला-क्षेत्र की मुरेरु घाटी, जहाँ एक कुएँ में कोयला पाया गया है, इस क्षेत्र से केवल 16 किलोमीटर उत्तर में है.

(11) दमारचेर्ला क्षेत्र—इस क्षेत्र में वेधनों से तीन कोयला-संस्तर मिले हैं. इनमें से सबसे नीचे का संस्तर, जो 94-2 मी. गहराई पर और 1-8 मी. मोटा है, आशाप्रद जान पड़ता है. लगता है कि टोटापल्ले के निकट, कोयले के संस्तर कम गहराई पर हैं.

(12) वेडाडानुरु क्षेत्र—इस क्षेत्र में तमिलनाडु की ओर वाराकर चट्टानों के कोयले के दृश्यांश पाए जाते हैं जो आन्ध्र प्रदेश की ओर कामठी चट्टानों के नीचे चले जाते हैं. 56-4 मी. की गहराई तक वेधन करने पर 4 संस्तर पाए गए हैं. इनमें से एक 1-35 मी. मोटा है. यह क्षेत्र अभी अच्छी

तरह अन्वेषित नहीं हुआ है. इस क्षेत्र और अश्वराव-पेठ के पूर्व में स्थित क्षेत्र को प्रमाणित करने के लिए 450 मी. की गहराई तक वेधन की आवश्यकता होगी.

### तमिलनाडु में गोण्डवाना कोयला

तमिलनाडु के सब वाराकर दृश्यांश पूर्वी गोदावरी जिले में पाए जाते हैं. यह स्थान आन्ध्र प्रदेश की सीमा पर स्थित लिंगाला, भद्राचलम और वेड्डाडानोल हैं. इस दिशा में कोयला युक्त चट्टानें कामठी चट्टानों के नीचे फैली हुई है. लिंगाला क्षेत्र में चार संस्तर पाए गए हैं जिनमें से तीन 60 सेंमी. मोटे और एक 1-5 मी. मोटा है. अंतिम दृश्यांश नदी के बीच में है. कोयला युक्त चट्टानें लगभग 13 वर्ग किलोमीटर में फैली हुई हैं. यहाँ का कोयला विक्री के योग्य है. आन्ध्र प्रदेश के दमारचेर्ला क्षेत्र के सामने गनपरम क्षेत्र में राजाभोमपल्ली गाँव के निकट अच्छी किस्म के कोयले का एक संस्तर पाया गया है. इसकी औसत मोटाई 1-65 मी. है. पिछली शताब्दी के अंतिम दशक में इस क्षेत्र से कई हजार टन कोयला निकाला गया था. इस क्षेत्र का विस्तार लगभग 25-9 वर्ग किलोमीटर है और अनुमान है कि इसमें लगभग 2-4 करोड़ टन कोयला होगा. गोदावरी जिले में कोयले से सम्बन्धित विस्तृत जानकारी के लिए डा. एम. एस. कृष्णन का मेमॉयर देखा जा सकता है (*Trans. Min. geol. Inst. India, 1949, 45, 81*).

### उत्तर प्रदेश में कोयला-क्षेत्र

रौवाँ के दक्षिण का सिंगरेनी कोयला-क्षेत्र पूर्व में उत्तर प्रदेश के मिर्जापुर जिले तक चला गया है. इस क्षेत्र का यह भाग कोटा क्षेत्र कहलाता है. इसमें घटिया किस्म के कोयले के अनेक पतले संस्तर ऊपर दिखाई देते हैं जिनमें से दो या तीन का कोयला कुछ अच्छा है और निकाला भी जा सकता है. भारतीय भू-विज्ञान सर्वेक्षण विभाग ने यहाँ जो वेधन किए हैं उनसे बढ़िया कोयले के संस्तरों की उपस्थिति जात हुई है (*Dubey, Quart. J. geol. Soc. India, 1942, 14, 45*).

### तृतीयक कोयला क्षेत्र

यद्यपि भारत का लगभग 2% ही कोयला तृतीयक चट्टानों से निकला है, फिर भी इस काल के कोयला-क्षेत्र उन क्षेत्रों के लिए काफी महत्वपूर्ण हैं जहाँ वे पाये जाते हैं. ये असम, कश्मीर, तमिलनाडु और राजस्थान में पाये गये हैं (*Gee, Rec. geol. Surv. India, 76, Bull., 16, 1945*).

तृतीयक कोयलों की आयु और उत्पत्ति की विषय निम्न-गोंडवाना कोयलों से भिन्न है. ये तृतीयक कोयले लैंगनी और समुद्री परिस्थितियों के अन्तर्गत निक्षेपित हुए. काफी कम आयु के होने के कारण ये अभी सामान्यतः लिग्नाइट अवस्था में ही पहुँचने चाहिए किन्तु ऊँचे विवर्तनिक दाब के कारण ये और आगे की बिटुमेनी अवस्था को प्राप्त कर चुके हैं. कश्मीर के कोयले अक्सर एंथ्रासाइट प्रकृति के हैं.

तृतीयक कोयलो मे गधक की मात्रा अधिक होती है (3-8%)। यह गधक अशतः कार्बनिक गन्धक के रूप में और अशतः उनमें उत्पन्न पाइराइट और सल्फेटो के रूप में रहता है। पाइराइट टोको के रूप में मस्तर के ही भीतर तथा पूरे कोयले में समान रूप से सूक्ष्मतः वितरित पाया जाता है। ये आसानी से ऑक्सीकृत होकर तथा अपक्षीण होकर चूणित हो जाते हैं और अपने आप दहनशील हो सकते हैं।

#### असम

उत्खनन के योग्य कोयलो की दृष्टि से दो स्तरीय उपविभाग महत्वपूर्ण हैं—ऊपरी असम क्षेत्र की बड़ाइल श्रेणी और पश्चिमी क्षेत्र की जयन्तिया श्रेणी। बड़ाइल श्रेणी ऊर्ध्व इओसीन और जयन्तिया श्रेणी निम्न इओसीन काल से सम्बन्धित है।

असम में उत्खनन के योग्य कोयला तीन सस्तरों में पाया जाता है:

(1) निम्नतम सस्तर—तूरा बालुकाश्म अवस्था (निम्न इओसीन) — इसमें गारो, खासी और जयन्तिया पहाड़ियों के सस्तर और मिकिर पहाड़ियों के पतले आतरायिक सस्तर आते हैं।

(2) दूसरा सस्तर—कोपिली अवस्था (निम्न इओसीन) — यह मिलहट चूना-पत्थर के ऊपर है इसमें खासी और जयन्तिया पहाड़ियों के कुछ पतले कोयले के सस्तर सम्मिलित हैं।

(3) सबसे ऊपरी सस्तर—तिकक पर्वत अवस्था (ऊर्ध्व इओसीन, यद्यपि निम्न आलिगोसीन तक चला जाता है) — इसमें ऊपरी असम के महत्वपूर्ण सस्तर आते हैं।

असम के कोयलो में गधक, 3-8%; आद्रता, 2%; और राख भी इतनी ही अल्प; तथा वाष्पशील पदार्थ, लगभग 45% पाया जाता है कोयलो से काफी अच्छी कोक प्राप्त होता है इन कोयलो को उचित उपयोग में लाने की प्रमुख समस्या गधक की प्राप्ति के साथ-साथ विगधकीकरण है।

#### ऊपरी असम के कोयला-क्षेत्र

(1) नमफुक-नमचिक क्षेत्र—कोयला-सस्तर के दृश्यांश 27°25'30" 96°5'30" विन्दु के लगभग नमफुक में लेकर नमचिक नदी के दक्षिण की पहाड़ियों में 3.2 या 4.8 किमी. तक देखे जा सकते हैं इस स्थान पर लगभग 108 मी. गहरे स्तर में करीब 18 मी मोटे कोयले का सस्तर पाया जाता है जिनमें सबसे उत्तम सस्तर 8.8 मी मोटा है इसका ढाल खड़ा है।

(2) माकूम क्षेत्र—यह क्षेत्र लखीमपुर और शिवमागर जिलों की दक्षिणी सीमा पर तिराप नदी के पश्चिम और दक्षिण-पश्चिम में स्थित है। इन सस्तरों में एक सस्तर अच्छी कोटि के लिग्नाइट-कोयले का भी है जो मोटाई में (पट्टियों सहित) 4.5 मी. से लेकर 24 मी. तक होता है लेकिन औसत सस्तर 15 मी. मोटा होता है। कई सस्तर पतले भी होते हैं ढाल प्रायः खड़ा होता है।

(3) जैपुर क्षेत्र—कोयला-सस्तर के दृश्यांश 32 किमी. में अधिक तक चलते चले जाते हैं और पूर्व की ओर मध्यम से लेकर खड़े कोणों में झुकते चले जाते हैं दिमाग नदी क्षेत्र में 6 सस्तर पाए जाते हैं जिनमें 13.5 मी. मोटा कोयले का सस्तर सम्मिलित है।

(4) नाजिरा क्षेत्र—कोयला-सस्तर करीब 25.6 किमी से भी अधिक लम्बाई तक चलते चले जाते हैं, जिनका झुकाव दक्षिण-पूर्व की ओर बढ़ता जाता है। सफराई नदी क्षेत्र में लगभग 21 मी. मोटाई वाले कोयले के कई पतले सस्तर हैं जिनमें 5 से खुदाई हो सकती है अन्य छोटे क्षेत्र, जाजी और दिसाई, नाजिरा क्षेत्र के दक्षिण-पश्चिम में क्रमशः 12.8 किमी. और 32 किमी. तक फैले हैं।

मिकिर पहाड़ियों के कोयला-क्षेत्र—मिकिर पहाड़ियों में कोयला कई स्थानों पर दिखाई देता है, जहाँ इसकी मोटाई 3-6 मी. तक हो सकती है किन्तु यह ऊपरी असम कोयले की तुलना में निकृष्ट गुणों वाला होता है ये स्थान हैं: लागलाई पहाड़ी, जहाँ 3-6 मी. मोटा एक सस्तर है; डिसोमा नदी, जहाँ लगभग 1 मी. मोटे 2 सस्तर हैं और नम्बोर तथा डोडग्रग नदियाँ, जहाँ 1-2 मी. मोटाई का एक निम्न कोटि का सस्तर मिला है ये सस्तर निम्न इओसीन से सम्बन्धित हैं।

खासी और जयन्तिया पहाड़ियों के कोयला-क्षेत्र—चेरापूजी से ऊपर तथा उसके चारों ओर कई स्थानों पर जिनमें रामानोवा, लैत्रिगेव और मावलांग स्थान भी सम्मिलित हैं, इओसीन कोयला बाहर दिखता है यह बड़ी तेजी से निकाला जा रहा है। जयन्तिया पहाड़ियों में अनवी और लकाडोंग में भी इसी प्रकार कोयला मिलता है यह कोयला प्रायः कोककर, कुछ अधिक गधकमय तथा 5 से 20% राख वाला होता है किन्तु इसका कैलोरी मान 6,500 और 7,750 कै/ग्रा. के बीच होता है खासी पहाड़ियों में इओसीन की निचली परत के कोयले में रेजिन के चिह्न पाये गए हैं, किन्तु साधारणतः यह ऊपरी परत के कोयले से निकृष्ट होता है, या तो अकोककर होता है या केवल थोड़ा-बहुत कोककर होता है क्योंकि इनमें आद्रता की मात्रा अधिक होती है।

गारो पहाड़ियों के कोयला-क्षेत्र—हाल के अध्ययन से सिद्ध होता है कि गारो पहाड़ियों में निम्न इओसीन (तूरा बालुकाश्म आवरण) के कई महत्वपूर्ण कोयलाधारी क्षेत्र हैं इन क्षेत्रों में पाम-पाम स्थित बालजोग, डोग्रिंग और वाडमोग क्षेत्र सम्मिलित हैं, काइलस चोटी के नीचे ढाल पर सिममाग घाटी के पूर्व में स्थित है पहले वाले क्षेत्र में दो मुख्य सस्तर हैं ऊपरी सस्तर लगभग 1 मी मोटा और निचला करीब 62.5 मी की गहराई पर लगभग 2 मी मोटा है। दोनों उत्तम कोटि के क्षेत्र हैं डोग्रिंग क्षेत्र में, निचला सस्तर 2-3 मी मोटा है। वाडमोग (चतमग) में तीन सस्तर हैं, जिनमें ऊपरी लगभग 1.35 मी., बीच का लगभग 60 सेंमी और निचला 1.5 मी तक मोटा है ये सभी अच्छी कोटि के हैं इन क्षेत्रों के उत्तर में तूरा श्रेणी के दक्षिण की ओर दो महत्वपूर्ण सस्तर पाये गए हैं, जो सम्भवतया पहाड़ी इलाके के नीचे कम गहराई में ही हैं स्तरों में हल्का झुकाव है और सरचना साधारण है। दृश्यांश के नमूनों से सस्तरों की उत्कृष्टता का पता चलता है। तूरा श्रेणी के उत्तर की ओर सिममाग घाटी में दारागिरी और गब्रेनगिरी के चारों ओर खुदाई योग्य सस्तर हैं।

#### कश्मीर

निम्न इओसीन युग का कोयला हिमालय की निचली पहाड़ियों में कश्मीर राज्य के दक्षिण-पश्चिमी सीमान्त पर मिलता है।

इन क्षेत्रों का विस्तृत अध्ययन किया गया है। कई स्थानों पर संस्तर काफी मोटे और अच्छी कोटि के हैं। भविष्य में रेल-परिवहन की सुविधा होने पर इनका महत्व निश्चित रूप से बढ़ेगा। मुख्य क्षेत्र जम्मू प्रान्त के रियासी जिले में चिनाव नदी के दोनों ओर पहाड़ी इलाके में हैं (Middlemiss, Min. Surv. Rep., Jammu and Kashmir Coalfields, 1929)।

जम्मू के कोयला-संस्तर लम्बे गुम्बदों के उत्तर-पूर्वी और दक्षिण-पश्चिमी पाश्वर्कों में हैं, जो तीन समूहों में विभाजित किए जा सकते हैं—(1) चिनाव नदी के पश्चिम में दक्षिण का प्रमुख समूह, जिसमें कालाकोट, मेटका, महोगला, चाकर और डांडली कोयला-क्षेत्र हैं; (2) धन्साल-सवालकोट कोयला-क्षेत्रों का अधिकांश उत्तरी समूह; और (3) चिनाव का पूर्वी समूह जिसमें लड्डा और अन्य कोयलाघारी क्षेत्र आते हैं।

कश्मीर में दो कोयला-संस्तर (दोनों तृतीयक) पाये गए हैं। निचला कोयला-संस्तर वाक्साइटो श्रेणी से सम्बद्ध है और ऊपरी संस्तर के नीचे पाया जाता है। इन क्षेत्रों का अधिकांश कोयला ऐंथ्रासाइटो है जो विटुमेनी कोयले और शुद्ध ऐंथ्रासाइट के बीच का है। इसमें से काफी कोककर है।

### तमिलनाडु

लिग्नाइट के महत्वपूर्ण निक्षेप दक्षिणी अर्काट जिले में कडालोर क्षेत्र के कडालोर बालुकाश्मों (मायोसीन) में पाए गए हैं। भारतीय भूवैज्ञानिक सर्वेक्षण ने वेधन करके अर्काट जिले के वृद्धचलम और कडालोर तालुकों में कोयला प्राप्त किया है। यह क्षेत्र नेवली स्टेशन (दक्षिण भारतीय रेलवे स्टेशन) के चारों ओर 6.4-8.0 किमी. के घेरे में है। वेधन क्रियाओं द्वारा 134.7 वर्ग किलोमीटर क्षेत्र का पूर्वक्षण किया गया है, जिसमें से करीब 60.6 वर्ग किलोमीटर में लिग्नाइट संस्तर होने के प्रमाण मिल चुके हैं, जिसकी मोटाई 3-15 मी. तक हो सकती है। संस्तर की औसत मोटाई लगभग 6.6 मी. और ऊपरी मलवे की 49 मी. (अधिकतम, 76 मी.; निम्नतम, 45 मी.) है। इस ऊपरी मलवे का लिग्नाइट से निम्नतम अनुपात, 4.5:1; उच्चतम, 24:1:1; और औसत अनुपात, 8.8:1 है।

इनके नमूनों का बड़ी संख्या में विश्लेषण हुआ है और उन्हें अलग-अलग संस्तरों के लिए औसत मान लिया गया है। विश्लेषणों से निम्न होता है कि लिग्नाइट बहुत अच्छी कोटि का है जिसके कैलोरी मानों का औसत 9,000 ब्रि. य. इ. से अधिक है और 50% से अधिक नमूनों में यह औसत 9,500 ब्रि. य. इ. से भी अधिक है। आर्द्रता, औसतन, 14%; वाष्पशील पदार्थ, 43%; और स्थिर कार्बन, औसतन, 35% होता है। राख का प्रतिशत सामान्यतया कम, फॉस्फोरस की मात्रा नगण्य और गन्धक औसतन 1% से कम होता है। कुल भण्डार 49.8 करोड़ टन आंका गया है (West, Rec. geol. Surv. India, 1948, 81, pt 1, 44; Krishnan, Indian Minerals, 1949, 3, 122)।

### राजस्थान

पलना कोयला-क्षेत्र—वीकानेर से 20.8 किमी. दक्षिण-पश्चिम की ओर पलना का लिग्नाइटो संस्तर वीकानेर राज्य के बलुहें

रेगिस्तान में इओसीन नुमलाइटोय चूना-पत्थर के नीचे स्थित है। इसकी मोटाई 6 मी. तक हो सकती है। इस कोयले में साधारणतया आर्द्रता अधिक (20-30%), वाष्पशील पदार्थ भी अधिक और कैलोरी मान निम्न होता है। यह सुखाने पर टूटता है और स्वतः दहनशील हो जाता है। इस लिग्नाइट को गोलियाँ बनाकर इस्तेमाल किया जा सकता है।

जोधपुर (पहले रियासत) के पश्चिमी भाग में शिश्रो से करीब 64 किमी. पश्चिम को और एक कुयें में लगभग 99 मी. की गहराई पर लिग्नाइट की 3 मी. मोटी एक तह पाई गई है।

### हिमालय

पाइराइट ग्रंथिकाओं से युक्त कोयले का एक संस्तर, जो कोयले की अपेक्षा गंधक का उत्तम स्रोत है, मंडी (पहले रियासत) के दक्षिणी भाग में पाया गया है। विलासपुर (पहले रियासत) में देहलाग स्थान में 60 सेंमी. मोटा कोयले का संस्तर मिला है। कोयले के विश्लेषण से शुष्क आधार पर नियत कार्बन, 60%; राख, 29%; और वाष्पशील पदार्थ, 11% मिले।

### कोयला उत्खनन की विधियाँ

भारत में कोयले की खानें लगभग सभी जगह पट्ट और स्तम्भ (वोडें एण्ड पिलर) विधि से खोदी जाती हैं। इस विधि में कोयला-संस्तर की लम्बाई में और उसके आर-पार सुरंगें खोदी जाती हैं जिन्हें शिल्पविज्ञान की शब्दावली में दीर्घा (गैलरी) कहते हैं। ये सुरंगें (गैलरियाँ) प्रायः 12 मी. चौड़ी खोदी जाती हैं। कोयला-संस्तर के भूकाव की ओर खोदी गई गैलरियाँ नति दीर्घायें (डिप गैलरी) कहलाती हैं और जो उसके क्षैतिज विस्तार में खोदी जाती हैं वे समतल दीर्घायें (लेवेल गैलरी) कहलाती हैं। विशिष्ट नति गैलरियाँ, जो कोयला खींचने या खनकों के आने-जाने के लिए मार्ग के रूप में प्रयुक्त की जाती हैं, प्रमुख दीर्घायें (मेन गैलरी) कहलाती हैं। कोयले की खान खोदने की पहली ही अवस्था में इतनी सारी दीर्घायें बनने से संस्तर अनेक कोयला-खण्डों और कई सुरंगों में उपविभाजित हो जाता है। ये खण्ड 12 मी. लम्बे × 12 मी. चौड़े × संस्तर की ऊँचाई के बराबर ऊँचे (3 मी. से अधिक नहीं) होते हैं, और ये सुरंगें भी न तो 3 मी. से अधिक चौड़ी और 3 मी. से अधिक ऊँची होती हैं। 12 मी. × 12 मी. (आधार पर) आकार के ये ब्लाक कोयला-स्तम्भ कहलाते हैं। खुदाई की पहली अवस्था में लगभग 40% कोयला निकाल लिया जाता है जबकि शेष 60% स्तम्भों में रह जाता है। इन स्तम्भों से कोयला निकालना ही खुदाई की दूसरी अवस्था है, जिसे विस्तम्भन अवस्था भी कहते हैं। अधिकांश कोयला इसी अवस्था में निकाला जाता है, परन्तु तब भी प्रायः 20% के लगभग कोयला खानों में ही रह जाता है। कोयले के संरक्षण और खानों में दुर्घटनाओं को कम करने के लिए भारत सरकार ने ऐच्छिक बालुकाभरण एक्ट लागू कर दिया है। बालुकाभरण की यह विधि खानों के उन खाली स्थानों को बालू से भरने की क्रिया है जो कोयला

## कोयला

निकालने के बाद खाली हो जाते हैं। खाली स्थानों को भरने और कोयला निकालने की यह क्रिया साथ-साथ चलती है। इस प्रकार खानों में आकस्मिक भसकाव नहीं हो पाता है, प्राणों का खतरा कम हो जाता है और कोयला भी अधिक निकाला जा सकता है। उचित बालुकाभरण विधि से संस्तर में से 90% से अधिक कोयला निकाला जा सकता है।

जब ऊपरी मलबा मुलायम होता है तो कोयला-संस्तर को खुली-खान बना लेते हैं अर्थात् खुदाई विवृत सँव्हा-निर्मित विधि से की जाती है। जब तक ऊपरी मलबे की मोटाई कोयला-

संस्तर की मोटाई से अधिक नहीं होती तब तक खुली-खान वाली विधि कम खर्चीली रहती है और भूमिगत कोयले के खनन की अपेक्षा लागत कम आती है।

## उत्पादन और साधन

1961-65 की अवधि में विश्व के अन्य देशों की तुलना में भारत में कोयले और लिग्नाइट का उत्पादन सारणी 6 में प्रदर्शित है। 1965 में 69,462 हजार टन कोयले और

सारणी 6 - विश्व का कोयला एवं लिग्नाइट उत्पादन (1961-65)\*  
(हजार टन में)

देश		1961	1962	1963	1964	1965
अफ्रीका (दक्षिणी)	कोयला	39,564	41,280	42,456	44,946	48,540
आस्ट्रिया	कोयला	107	100	103	103	59
	लिग्नाइट	5,664	5,712	6,048	5,760	5,448
ऑस्ट्रेलिया	कोयला	24,396	24,876	25,260	27,876	31,860
	लिग्नाइट	16,536	17,412	18,756	19,344	21,012
इटली	कोयला	742	692	586	472	382
	लिग्नाइट	1,524	1,776	1,368	1,200	1,020
कनाडा	कोयला	7,428	7,284	7,896	8,460	8,640
	लिग्नाइट	2,004	2,052	1,740	1,812	1,872
कोरिया	कोयला	5,880	7,440	8,856	9,624	10,248
चीन	कोयला	2,50,000	2,50,000	2,70,000	2,90,000 (अ.)	3,00,000 (अ.)
जर्मनी (पश्चिमी)	कोयला	1,43,616	1,41,900	1,42,788	1,42,704	1,35,468
	लिग्नाइट	97,272	1,01,256	1,06,656	1,10,940	1,01,904
जर्मनी (पूर्वी)	कोयला	2,676	2,580	2,484	2,340	2,250
	लिग्नाइट	2,36,928	2,46,984	2,54,220	2,56,932	2,51,100
जापान	कोयला	54,480	54,396	52,056	50,928	49,536
	लिग्नाइट	1,308	1,116	912	696	576
जेकोस्लोवाकिया	कोयला	26,232	27,144	29,292	28,200	27,756
	लिग्नाइट	65,304	69,480	73,296	75,600	73,212
तुर्की	कोयला	3,768	3,888	4,152	4,452	4,452 (अ.)
	लिग्नाइट	1,620	1,932	2,412	2,988	2,496
नीदरलैंड	कोयला	12,624	11,568	11,508	11,484	11,448
न्यूजीलैंड	कोयला	769	712	672	692	673
	लिग्नाइट	2,208	1,884	2,112	2,232	2,028
पोलैंड	कोयला	1,06,608	1,09,608	1,13,148	1,17,360	1,18,836
	लिग्नाइट	10,344	11,088	15,348	20,280	22,632
फ्रान्स	कोयला	52,356	52,356	47,748	53,028	51,336
	लिग्नाइट	2,904	2,880	2,472	2,244	2,712

क्रमशः

## सारणी 6 - क्रमशः

देश	1961	1962	1963	1964	1965
बुल्गारिया	कोयला 590 लिग्नाइट 16,968	636 19,104	658 20,280	608 23,748	552 24,468
बेल्जियम	कोयला 21,528	21,228	21,420	21,300	19,800
भारत	कोयला 56,065 लिग्नाइट 64	61,370 211	65,956 999	62,440 1,569	67,162 2,300
यूगोस्लाविया	कोयला 1,308 लिग्नाइट 22,764	1,188 23,508	1,284 26,088	1,308 28,248	1,200 28,788
रोडेजिया (दक्षिण)	कोयला 3,072	2,820	2,736	3,036	3,400
संयुक्त राज्य अमेरिका	कोयला 3,78,660 लिग्नाइट 2,736	3,95,520 2,772	4,30,452 2,448	4,54,704 2,676	4,74,060 2,616
संयुक्त राज्य (यू.के.)	कोयला 1,93,524	2,00,604	1,98,936	1,96,740	1,90,540
सोवियत रूस	कोयला 3,77,016 लिग्नाइट 1,33,512	3,86,436 1,30,980	3,95,124 1,36,596	4,08,864 1,45,128	5,78,004
स्पेन	कोयला 13,800 लिग्नाइट 2,088	12,696 2,484	12,996 2,580	11,964 2,556	12,876 2,784
हंगरी	कोयला 3,072 लिग्नाइट 25,104	3,336 25,308	3,708 26,772	4,128 27,420	4,368 27,072
विश्व भर का योग (अ.)	कोयला 18,23,592 लिग्नाइट 6,57,592	18,68,099 6,80,305	19,41,297 7,13,193	20,11,538 7,42,076	20,62,894 7,40,432
विश्व भर का सम्पूर्ण उत्पादन (सभी क्रम)	24,81,184	25,48,404	26,54,490	27,53,614	28,03,326

\* Indian Miner. Yearb., 1965, 347-48; † Data from the U.S. Minerals Yearbook (1964); (अ.) - अनुमानित.

सारणी 7 - क्रम के अनुसार भारतीय कोयले का उत्पादन (1965)\*  
(टन में)

राज्य	कोककर	वरित ए	वरित बी	अकोककर					योग (अकोककर)	कुल
				क्रम I	क्रम II	क्रम III ए	क्रम III बी	अन्य		
असम	..	..	..	..	..	..	..	6,30,143	6,30,143	6,30,143
आंध्र प्रदेश	..	..	..	..	..	..	..	40,40,326	40,40,326	40,40,326
उड़ीसा	..	..	..	9,49,317	2,77,604	..	..	..	12,26,921	12,26,921
जम्मू और कश्मीर	..	..	..	..	..	..	..	3,168	3,168	3,168
प. बंगाल	4,49,012	40,90,991	24,70,699	10,596,934	16,92,315	1,61,191	2,40,096	2,82,042	1,95,34,268	1,99,83,280
बिहार	1,65,49,386	2,19,147	3,52,226	61,64,809	28,20,914	20,50,481	24,27,633	4,22,265	1,44,57,475	3,10,06,861
मध्य प्रदेश	..	..	7,45,968	42,01,095	23,18,085	..	13,39,959	5,25,647	91,30,754	91,30,754
महाराष्ट्र	..	..	..	1,99,309	7,04,226	..	2,36,710	..	11,40,245	11,40,245
भारत (कुल)	1,69,98,398	43,10,138	35,68,893	2,21,11,464	78,13,144	22,11,672	42,44,398	59,03,591	5,01,63,300	6,71,61,698

\* Indian Miner. Yearb., 1965, 333.

सारणी 8—भारत में पब्लिक और प्राइवेट सेक्टरों में कोयले का क्रमानुसार उत्पादन (1964-65)\*  
(हजार टन में)

क्रम	1964			1965		
	पब्लिक सेक्टर	प्राइवेट सेक्टर	कुल	पब्लिक सेक्टर	प्राइवेट सेक्टर	कुल
कोककर कोयला	2,828	13,894	16,722	2,759	14,239	16,998
अकोककर						
वरित A	138	4,517	4,655	157	4,153	4,310
वरित B	90	3,573	3,663	71	3,498	3,569
क्रम I	4,275	14,514	18,789	5,556	16,555	22,111
क्रम II	38	6,992	7,030	107	7,706	7,813
क्रम III	172	6,071	6,243	98	6,358	6,456
अन्य	4,129	1,209	5,338	4,644	1,260	5,904
कुल	11,670	50,770	62,440	13,392	53,769	67,162

\*Indian Miner. Yearb., 1965, 334.

सारणी 9—भारत में कोयले तथा कोक का आयात (1964-69)\*  
(मात्रा : टन; मूल्य : हजार रु. में)

वर्ष	कोयला		कोक	
	मात्रा	मूल्य	मात्रा	मूल्य
1964	1,813	821	429	138
1965	2,490	994	588	207
1966	2,902	1,588	1,367	622
1967	1,057	714	113	83
1968	241	195	601	169
1969	1,085	790	8,588	3,457

\*Indian Miner. Yearb., 1965, 346; Monthly Bulletin of Mineral Statistics & Information, Nov. & Dec 1968, 1969.

सारणी 10—भारत से कोयले का निर्यात (1964-69)\*  
(मात्रा : हजार टन; मूल्य : हजार रु. में)

वर्ष	मात्रा	मूल्य
1964	1,245	39,223
1965	925	35,141
1966	361	19,972
1967	250	15,111
1968	469	25,549
1969	280	16,025

\*Indian Miner Yearb., 1965, 345.  
Monthly Bulletin of Mineral Statistics & Information, Nov. & Dec. 1968, 1969

सारणी 11—विभिन्न देशों को भारत से कोयले का निर्यात (1964-65)\*  
(मात्रा : टन; मूल्य : हजार रु. में)

देश	1964		1965	
	मात्रा	मूल्य	मात्रा	मूल्य
अफगानिस्तान	80	4	..	..
जापान	11,000	582	5,500	311
नेपाल	10,460	664	11,746	855
पाकिस्तान	1,49,110	8,918	1,85,972	7,536
बंगला देश	9,09,833	21,536	5,78,590	19,673
ब्रह्मा	1,46,449	6,747	1,11,952	5,238
मालदीव	..	..	3	..
मोजैम्बिक	4,890	101	..	..
वियतनाम (दक्षिण)	2,000	104	..	..
श्रीलंका	11,600	567	30,738	1,528
संयुक्त राज्य अमेरिका	..	..	3	..
योग	12,45,422	39,223	9,24,504	35,141

\*Indian Miner. Yearb., 1965, 345.



सारणी 12— भारत में कोयले (एन्थ्रासाइट) का आयात (1965-69)\*  
(मात्रा: किलो.; मूल्य: रु. में)

	अप्रैल '65 - मार्च '66		जून '66 - मार्च '67		अप्रैल '67 - मार्च '68		अप्रैल '68 - मार्च '69	
	मात्रा	मूल्य	मात्रा	मूल्य	मात्रा	मूल्य	मात्रा	मूल्य
अमेरिका	3,474	13,83,752	1,539	10,61,165	1,087	7,50,851	..	..
इटली	5	3,860	490	3,48,061	12	8,480	.	.
नार्वे	500	2,21,983	999	6,52,079	995	6,42,719	..	..
श्रीलंका	..	..	..	..	..	..	6,493	3,28,481
जापान	..	..	..	..	..	..	5,500	4,31,852
नेपाल	.	..	..	..	..	..	450	28,411

\*Monthly statistics of the foreign trade in India, 1966, 67, 68, 69.

लिग्नाइट का उत्पादन हुआ जबकि 1948 और 1949 में कुल उत्पादन क्रमशः 2,97,30,000 और 3,14,56,807 टन था (Monthly Statist. Production Selected Industr., India, Jan.-Dec. 1949, 2).

1965 में क्रम के अनुसार भारतीय कोयले का उत्पादन मारणी 7 में अंकित है. मारणी 8 में पब्लिक और प्राइवेट सेक्टरों में कोयले का क्रमानुसार उत्पादन दिया गया है.

विभिन्न कोटि के कोयले की कीमते (गर्त-शीर्ष) अब सरकार ने नियत कर दी हैं. अधिकांश खान-मंस्तरो के कोयले के नमूनों की (विशेषतया बंगाल और बिहार क्षेत्रों में प्राप्त) आइंता और राख के लिए परीक्षण किया जा चुका है और इन प्रकार 'कोल कमिश्नर्स ग्रेडिंग स्कीम' के अनुसार ही सस्तर श्रेणीकृत किए जाते हैं.

1964-69 की अवधि में भारत में आयात किए जाने वाले कोयले और कोक की मात्रा मारणी 9 में तथा 1965-69 तक की अवधि में केवल एन्थ्रासाइट कोयले का आयात मारणी 12 में दिया गया है. मारणी 10, 11 तथा 13 में भारत ने निर्यात किए गए कोयले के आंकड़े प्रस्तुत हैं. स्पष्ट है कि 1964-69 की पाँच वर्ष की अवधि में कोयले का निर्यात घटा है. यह निर्यात मुख्यतः पाकिस्तान, ब्रह्मा, श्रीलंका और जापान तक ही सीमित है. भारत में कोक का भी निर्यात किया जाता है (मारणी 15).

प्रोफेसर एन. एन. चटर्जी के अनुसार, 30 सेमी. मोटाई और 600 मी. की गहराई तक भारत में मभी कोटि के गोंडवाना कोयले का भण्डार 6,000 करोड़ टन है. 1.2 मी. से कम मोटाई के मंस्तरो की खुदाई व्यावहारिक न होने से खुदाई योग्य कुल भण्डार 2,000 करोड़ टन कोयला बचता है, जिसमें 25% में अधिक राख नहीं होती और तृतीयक कोयले का भण्डार मोटे तौर पर 230 करोड़ टन के लगभग है (Proc. Indian Sci. Congr., 1945, pt 2, 94).

### कोयले का उपयोग

कोयले का मुख्य उपभोक्ता रेलवे है. इसके बाद इंजीनियरी कारखानों, और मिलों (सूती, ऊनी, जूट इत्यादि), लोहा और इस्पात कारखानों और विविध उद्योगों का नम्बर आता है. मारणी 14 में पब्लिक और प्राइवेट सेक्टरों द्वारा कोयले और लिग्नाइट की खपत सम्बन्धी आंकड़े दिये हुए हैं जिनसे यह स्पष्ट हो जाता है कि चाहे पश्चिम बंगाल हो या बिहार, प्राइवेट सेक्टर में ही कोयले की अधिक खपत है (Indian Coals, 5).

स्पष्ट है कि आजकल देश का अधिकांश कोयला भाप पैदा करने और घरेलू ईंधन के रूप में ही प्रयुक्त होता है. कोयले का बहुत कम अंश (50 लाख टन से भी कम) जमशेदपुर, कुल्टी और वर्नपुर की बाल्या-भट्टियों की आवश्यकता पूर्ति के लिए कोकित किया जाता है. भारत के बड़े शहरों—कलकत्ता, बम्बई—में गैस सप्लाय कम्पनियों है, जो अति वाष्पशील कोयले की थोड़ी मात्रा की ही खपत कर पाती हैं. आंशिक रूप से धातुकर्मीय हार्ड-कोक स्वयं धातुकर्म सम्बन्धी संस्थाओं द्वारा बनाया जाता है, और इनकी पूर्ति कोयला-क्षेत्रों में स्थित कोयला-भट्टियों द्वारा की जाती है. यद्यपि देश में प्राप्त लौह अयस्क कई शताब्दियों तक देश की आवश्यकता पूर्ति करते रहने के लिए पर्याप्त है, परन्तु यह भी सच है कि उच्च कोटि के धातुकर्मीय कोयले का ज्ञात भण्डार केवल 80 करोड़ टन ही है. यह हमारा दुर्भाग्य है कि बायलरो तथा अन्य विविध कार्यों में अधिकतर धातुकर्मीय कोयला ही जलाया जाता है, जबकि इनमें इस कोयले का इस्तेमाल नहीं होना चाहिए. यदि इसी गति से कोयले की खपत होती रही तो शीघ्र ही देश में धातुकर्मीय कोयले का अकाल हो जावेगा. इसलिए कहना पड़ेगा कि "भारत के औद्योगिक भविष्य के लिए कोककर कोयले का संरक्षण अत्यन्त महत्वपूर्ण है".

भारत में प्राकृतिक पेट्रोलियम के नीमित माधनों को देखते हुए कोयले का एक महत्वपूर्ण उपयोग यह होगा कि उसमें

सारणी 13 - भारत से विश्व के प्रमुख देशों को कोयले का निर्यात\*  
(मात्रा : कित्ता.; मूल्य : रु. में)

	अप्रैल '65-मार्च '66		जून '66-मार्च '67		अप्रैल '67-मार्च '68		अप्रैल '68-मार्च '69	
	मात्रा	मूल्य	मात्रा	मूल्य	मात्रा	मूल्य	मात्रा	मूल्य
<b>एथ्यासाइटी कोयला</b>								
जापान	5,500	3,10,588	4,912	3,07,000	4,551	3,63,471	5,500	4,31,852
नेपाल	70	5,000	1,957	1,98,146	3,518	1,61,924	450	28,411
श्रीलंका	..	..	..	..	..	..	6,493	3,28,481
<b>बिटुमेनी कोयला</b>								
अमेरिका	3	150	..	..	..	..	..	..
इथोपिया	..	..	..	..	..	..	7,000	4,55,000
नेपाल	1,716	1,25,567	3,218	2,00,833	9,093	3,67,066	5,655	3,09,885
पाकिस्तान	1,55,664	55,89,791	..	..	..	..	..	..
बंगला देश	3,16,875	1,15,07,862	..	..	..	..	..	..
ब्रह्मा	1,17,821	52,95,411	1,35,230	90,12,629	1,36,359	92,08,325	2,33,787	1,27,88,363
श्रीलंका	68,638	34,34,643	1,54,014	80,28,369	1,14,333	58,66,990	1,35,705	70,02,425
हांगकांग	..	..	..	..	9,093	3,67,066	12,455	5,98,365

\*Monthly statistics of the foreign trade in India, 1966, 67, 68, 69.

सारणी 14 - भारत में पब्लिक और प्राइवेट सेक्टरों द्वारा कोयले और लिग्नाइट की खपत\*  
(दस लाख टन में)

	मार्च '69	फरवरी '70	मार्च '70
<b>क्षेत्र और सेक्टर</b>			
पश्चिम बंगाल			
पब्लिक सेक्टर	..	..	..
प्राइवेट सेक्टर	1.62	1.40	1.50
<b>बिहार</b>			
पब्लिक सेक्टर	0.61	0.50	0.55
प्राइवेट सेक्टर	1.91	1.55	1.78
<b>ओटलेइंग कोयला-क्षेत्र</b>			
पब्लिक सेक्टर	0.54	0.52	0.56
प्राइवेट सेक्टर	0.77	0.75	0.75
<b>सिगरानी</b>	0.28	0.29	0.29
<b>तमिलनाडु और राजस्थान लिग्नाइट</b>	0.35	0.33	0.33
कुल	5.76	5.34	6.08

\*Provisional Coal Statistics, March 1970.

सारणी 15 - भारत से कोक का निर्यात (1964-69)\*

वर्ष	मात्रा (टन)	मूल्य (हजार रुपये)
1964	9,024	860
1965	4,920	493
1966	11,067	1,536
1967	6,216	1,042
1968	28,732	2,993
1969	29,314	2,870

\*Indian Miner. Yearb., 1965, 346.  
Monthly Bulletin of Mineral Statistics & Information, Nov. & Dec. 1968, 1969.

हाइड्रोजनीकरण द्वारा या फिशर ट्रायस की संश्लेषण विधि से या दोनों के संयोग से संश्लेषित पेट्रोल का उत्पादन किया जाए. डीजल-तेल और मोटर-स्पिरिट के उत्पादन के लिए अक्रोककर कोयले के विशाल भण्डार का भी उपयोग हो सकता है. इसकी ओर विशेषज्ञों का ध्यान आकर्षित हुआ है.

### कोरंडम CORUNDUM

हीरे के बाद कठोरतम खनिजों में कोरंडम (हि. - कोरंड, कुरण्ड) का नाम आता है. प्राचीन काल में प्राकृत क्रिस्टलों का उपयोग मिस्र वासियों द्वारा सम्भवतः पत्थर के मकदरों पर नक्काशी करने के लिए किया जाता था. व्यापारिक

अपघर्षक के रूप में इसके दानों का उपयोग अपेक्षाकृत नया है यद्यपि अपघर्षण कार्यों के लिए एमरी को (जो लौह-ऑक्साइड युक्त किस्म है) सदियों से नैक्सोस द्वीप (यूनान) स्थित एमरी अन्तरीप की खानों से खोदा जाता रहा है. कोरंडम की रत्न किस्मों का उपयोग कीमती पत्थरों के रूप में अत्यन्त प्राचीन-काल से होता रहा है. कोरंडम (Al<sub>2</sub>O<sub>3</sub>; वि.घ., 3.9-4.1; कठोरता, 9) पट्टकोणीय समान्तर पट्टफलकीय वर्ग में क्रिस्टलित होता है और यह सामान्यतः ढोलकाकार या पिरैमिडी क्रिस्टलों के रूप में तथा स्थूल दानेदार एवं अन्य रूपों में मिलता है. इसमें विदलन न होकर आधार्तिक विभाजन होता है. सामान्य कोरंडम पारभासी या अपारदर्शी होता है तथा इसका रंग काचाम या मंद चमकयुक्त, भूसर, चादामी, हरा या लाल होता है. न तो यह फुँकनी की ज्वाला में गलता है और न अम्लों का ही इस पर कोई प्रभाव पड़ता है. जब इसे महीन पीसकर कोवाल्ट नाइट्रेट के साथ मिला करके काठ-कोयले पर खूब गर्म किया जाता है तब इसका लाक्षणिक नीला रंग उत्पन्न होता है.

**एमरी** (वि.घ., 2.7-4.3; कठोरता, 8) दानेदार कोरंडम, मंगनेटाइट तथा कुछ हीमेटाइट का समांग मिश्रण है. इसके अतिरिक्त, एमरी की कुछ किस्मों में स्पिनेल तथा/या फेल्सपार मिला रहता है. यह खनिज स्थूल, महीन या मोटे दानों वाला और लगभग अपारदर्शी है तथा इसमें धूसर-कृष्ण, नील-कृष्ण या कभी-कभी चित्तीदार रंग होता है. यह कुछ-कुछ चम्बकीय होता है.

**माणिक्य या लाल (रुबी)** कोरंडम के पारदर्शक लाल रंग की किस्म है. इसका रंग गहरे लाल से लेकर अनेक आभाओं से होता हुआ गुलाबी तक पाया जाता है. यह एक अक्षीय ऋणात्मक खनिज है जिसके अपवर्तनांक  $n_{\gamma}$  तथा  $n_{\alpha}$  क्रमशः 1.768 और 1.760 हैं. अतः इसका द्विअपवर्तन (0.008) बहुत कम है. इसका वर्ण-विक्षेपण भी क्षीण है (0.018) जिसके कारण इसमें कान्ति नहीं होती. प्राकृतिक माणिक्य के भिन्न-भिन्न भागों के रंगों में अन्तर होता है और इसके वर्ण-पट्टों की रूपरेखा वक्र न होकर समांतर या अनियमित होती है. प्राकृतिक माणिक्य में विभिन्न परिमाणों की पट्टकोणीय या अनियमित तथा प्रायः दीर्घाकृत या कोणीय छोटी-छोटी गुहिकाएँ होती हैं जो सूक्ष्मदर्शी की सहायता से देखी जा सकती हैं. इनके आधार पर कृत्रिम माणिक्यों एवं प्राकृतिक माणिक्यों में अन्तर किया जा सकता है. कृत्रिम दलों की गुहिकाएँ सामान्यतः ज्यामितीय न होकर काँच के बुलबुलों की भाँति गोल या गोलाकार होती हैं. वास्तविक माणिक्य में अनियमित रूप से अन्तवश रहते हैं जबकि कृत्रिम रत्नों में ये सामान्यतः वक्र धारियों के किनारे-किनारे वक्रों में व्यवस्थित रहते हैं.

**नीलम (सैफायर)** कोरंडम की पारदर्शक नीली किस्म है. सामान्यतया नीलम के क्रिस्टल माणिक्य के क्रिस्टलों से लम्बे होते हैं. नीलम में नीले से लेकर पीत-नीले तक की बहुवर्णता पाई जाती है. इसके अन्य प्राकाशिक गुणधर्म, जैसे कि अपवर्तन, वर्ण-विक्षेपण इत्यादि माणिक्य से बिल्कुल मिलते-जुलते हैं. व्यापार में लाल कोरंडम को छोड़कर शेष सभी बहुमूल्य कोरंडम नीलम कहलाते हैं परंतु नीले कोरंडम (असली नीलम) को छोड़कर अन्य किस्मों अलग-अलग नामों से सूचित की जाती है, जैसे: सफेद नीलम, पीत-नीलम (ओरियण्टल टोपैज़), हरा

नीलम (ओरियण्टल एमेरेल्ड) तथा नील-लोहित नीलम (ओरियण्टल एमेथिस्ट).

माणिक्य तथा नीलम कृत्रिम रत्नों के विपरीत रेशमी आभा और 'तारापुंज' नामक गुण प्रदर्शित करते हैं. प्रथम में महीन तन्तुओं की समान्तर श्रेणियाँ अंतवश के रूप में उपस्थित रहती हैं. दूसरी अवस्था में जब पत्थर को मण्डप के आकार में इस प्रकार काटें जिससे उसका आधार क्रिस्टल के आधार्तिक तल से संपाती हो जाए और प्रकाश में परीक्षण करें, तो पत्थर के धरातल पर पट्टकिरणों या द्वादश किरणों या तारा दिखाई देता है. यह तारापुंज या तारा-प्रभाव क्रिस्टल रेखाओं को अनुगमन करने वाली सिल्क की अपसामान्य मात्रा के कारण होता है. तारा माणिक्य तथा तारा नीलम बहुमूल्य रत्न हैं (Iyer, *Rec. geol. Surv. India*, 1942, 76, *Bull.*, No. 6, 23).

कोरंडम अधिक ऐलुमिनायुक्त चट्टानों में पाया जाता है. अत्यधिक ऐलुमिनायुक्त मृत्तिका कोरंडमयुक्त नाइस या शिस्ट में, कायान्तरिक हो सकती है जिनमें प्रायः ऐण्डालूसाइट, कायनाइट तथा सिलीमैनाइट जैसे खनिज भी सम्मिलित हैं. इसी प्रकार, जब चूना-पत्थर क्रिस्टलीय किस्म में कायांतरित होता है, तो चूना-पत्थर में उपस्थित ऐलुमिना कोरंडम बना सकता है. ऐसे दो प्रकार के आग्नेय-शैल हैं जिनमें ऐलुमिना अधिकता से पाया जाता है. एक प्रकार में साइयेनाइट-नेफेलिन तथा कोरंडम साइयेनाइट आते हैं जिनमें अधिक क्षार होता है. दूसरे प्रकार से पेरिडोटाइट तथा ऐनार्थोसाइट जैसे अत्यल्प-सिलिक शैल आते हैं. इसके प्राकृपी उदाहरण हैं—सोना पहाड़ तथा रीवाँ के कोरंडम युक्त नाइस तथा शिस्ट, मोगोक पत्थर के क्रिस्टलीय चूना-पत्थर में उपस्थित कोरंडम, सलेम जिले में पालाकोड के कोरंडम-साइयेनाइट, कोयम्बतूर जिले में शिवमलाई के नेफेलिन-साइयेनाइट, तथा पूर्वी संयुक्त राज्य अमेरिका के अत्यल्पसिलिक शैल. कोरंडमयुक्त चट्टानों से होकर बहने वाली जल धाराओं से प्राप्त जलोढ़ निक्षेपों में कोरंडम मिल सकता है. सामान्यतया क्वार्ट्ज की तरह यह मुक्त सिलिका के बिलकुल पास ही नहीं पाया जाता है. एमरी, पेरिडोटाइट जैसे आग्नेय शैलों में पृथक्करणों के रूप में या क्रिस्टलीय चूना-पत्थर, हार्नब्लेण्ड, शिस्ट तथा नाइस में पिंडों के रूप में पाया जाता है. अभी तक एमरी भारत में नहीं पाया गया.

## वितरण

असम—कोरंडम नांगस्टोइन राज्य में नागसावीट ग्राम (25°39'30":91°4') से 2.5 किलोमीटर की दूरी पर उत्तर-पूर्व में सोना पहाड़ नामक स्थान में खासी पहाड़ियों में मिलीमेनाइट के साथ पाया जाता है. इस क्षेत्र के अधिकांश स्थूल सिलीमेनाइट-कोरंडम-निक्षेपों में कोरंडम अल्प मात्रा में रहता है किन्तु इनमें से एक या दो निक्षेपों में प्रधानतः कोरंडम ही रहता है. जिस सबसे महत्वपूर्ण निक्षेप में कोरंडम की प्रचुर मात्रा पाई जाती है वह अममावली नदी के पूर्व में स्थित पहाड़ी की चोटी पर है, जो सोना पहाड़ से 5 किमी. पूर्व-उत्तर-पूर्व है तथा जो घाटी के पार पूर्व-उत्तर-पूर्व से पश्चिम-दक्षिण-पश्चिम की ओर लगभग 180 मी. तक फैला हुआ है. यह

निक्षेप उस पहाड़ी चोटी पर 30 मी. × 24 मी. के एक कोरंडम-सिलीमैनाइट ग्रेल-दृश्यांश के रूप में है। इस चट्टान के बड़े-बड़े खंड, 6-9 मी. × 3-4-5 मी. तक के तथा कई भार में कई टन हैं पहाड़ी ढालों पर पाये जाते हैं। ये संघियों के कारण दृश्यांश से अलग हो गए हैं। अममावली के पूर्व स्थित कोरंडम चट्टान के एक नमूने में 88-25%  $Al_2O_3$  तथा 10-28%  $SiO_2$  पाया गया (Dunn, Mem. geol. Surv. India, 1929, 52, pt 2, 169).

**आन्ध्र प्रदेश**—कोरंडम के छोटे-छोटे टुकड़े कन्नगिरि पहाड़ियों से होकर बहने वाली धाराओं की बजरियों में तथा बर्पा के बाद वारंगल जिले के गौनुगुरु (17°17': 80°25'), वंजूर (17°15': 80°25') तथा गोलगुड़ा (17°15': 80°21') के खेतों में भी मिलते हैं। नलगोंडा जिले के अनेक भागों में भी कोरंडम पाया जाता है (La Touche, loc. cit.).

**उड़ीसा**—कटक जिले के उत्तर-पूर्व सीमांत में नीलगिरि पहाड़ियों में कोरंडम पाये जाने की सूचना मिली है।

**कश्मीर**—सूमजाम (सूमसाम 33°27': 76°23') की प्रसिद्ध नीलम खान सूमजाम से पश्चिम 30° उत्तर में लगभग 4 किलोमीटर की दूरी पर समुद्र-तल से 4,440-4,485 मी. की ऊँचाई तक स्थित है (सूमजाम सबसे ऊँचा गाँव है जिसमें जनस्कार क्षेत्र को चिनाव अपवाह क्षेत्र से अलग करने वाली ऊँची पर्वत-श्रेणी के दक्षिण पार्श्व में कुछ मकान मात्र हैं)। यहाँ नीलम, ग्रेनाइट तथा क्रिस्टलीय शिस्ट में अन्तर्वेधी आग्नेय ढेरों के साथ मिश्रित हैं तथा इन ढेरों के पेग्माटाइट प्रशाखाओं में प्रचुरता से सांद्रित रहते हैं। ये कगार-पाद के ग्रेल-निक्षेपों में भी पाये जाते हैं। सूमजाम खानों की पहले 1881-82 में खोज हुई और नीलम की खुदाई 1887 तक चलती रही। परंतु उसके पश्चात् 1927 में कश्मीर सरकार द्वारा पुनः अन्वेषण कार्य प्रारंभ किये जाने तक यह काम बन्द रहा। कोरंडम तथा नीलम की बड़ी मात्राएँ प्राचीन खानों से दक्षिण-पूर्व में नई खानों वाले क्षेत्र के मध्य भाग से प्राप्त हुई हैं। नवीन खानों में 2-5-5-0 सेंमी. लंबे कोरंडम-नीलम के क्रिस्टल, ऐक्टिनोलाइट या ट्रेमोलाइट शिस्ट के लेन्सों में अन्तर्वेधी होकर केओलिनीकृत पेग्माटाइट के छोटे-छोटे टुकड़ों में वैसे ही वितरित हैं जैसे हलवे में किशमिश। नीलमयुक्त पेग्माटाइट इन नई खानों के उत्तर-पूर्व में कुड़ी के पूर्व में स्थित पहाड़ी-स्कंध पर दंगेल से पूर्व सूमजाम से 5 किमी. पश्चिम-उत्तर-पश्चिम पर भी पाये गये हैं। कोरंडमयुक्त नाइस किष्टवार-अथोली मार्ग पर अथोली (33°18': 76°5') के पश्चिम-उत्तर-पश्चिम में प्रायः 13 किलोमीटर की दूरी पर, 1,650 मी. की ऊँचाई पर मिलता है।

अनुमान है कि नीलमयुक्त चट्टान इस क्षेत्र में अभी तक प्राप्त सूचना से कहीं अधिक विस्तृत है। कश्मीर के नीलम के साथ-साथ अन्य पत्थर, जैसे ऐक्वामेरीन-लाल, बेरिल या बैडूर्य, स्वेलाइट, हरा टूर्मैलीन तथा गार्नेट भी मिलते हैं। कश्मीरी नीलम हल्के नीले से लेकर आसमानी तक विविध रंगों में प्राप्त है। प्राकृतिक अवस्था में कश्मीरी नीलम केओलिन की पतली पपड़ी से प्रलेपित पाये जाते हैं।

**तमिलनाडु**—अनन्तपुर जिले में अनन्तपुर, धर्मवरम, हिन्दुपुर तथा कल्याणदुर्ग ताल्लुकों में अनेक स्थानों पर कोरंडम के खंड खेतों में बिखरे पाये जाते हैं।

उत्तर अर्काट जिले में तिरुपति से 38.4 किलोमीटर पर वोम्बतिपूडि के समीप कोरंडम के अण्डे जैसे आकार के टुकड़े मिलने की सूचना है।

कोरंडम कोयम्बतूर जिले में अनेक स्थानों पर ऊपरी सतह पर बिखरा हुआ और कनुटपलाइयाम (11°2'30": 77°31') में भी शिवमलाई-शैलमाला के कोरंडम फेल्सपार चट्टान के अवयव के रूप में पाया जाता है। इस जिले में कोरंडम की एक लाल किस्म के विरलता से पाये जाने की सूचना है।

सलेम जिले में कोरंडम पापरपत्ति (12°13': 78°3'30") तथा पालकोड़ में कोरंडम-फेल्सपार चट्टान या कोरंडम-साइयेनाइट के अवयव के रूप में पाया जाता है। कावेरी पर स्थित दोन्न-कुट्टहाली से रायकोट्टाई के समीप चिन्तलकुट्टाई तक लगभग 64 किलोमीटर की दूरी तक कोरंडम की चट्टान बीच-बीच में पायी जाती है। यहाँ पर पहले कोरंडम की काफी मात्रा अपक्षीण-ऊपरी सतह से इकट्ठी की जाती थी किन्तु अब वह चूक गया है। किन्तु खनिज चट्टान में प्राप्य है और उसे पाने के लिए चट्टान को खोदना पड़ेगा।

इस जिले का एक दूसरा प्रमुख स्थान सीतमपुण्डि (11°14': 77°54'30") है जहाँ कोरंडम 16 किलोमीटर लम्बी पट्टी में, किन्तु मुख्यतः 6.4 किलोमीटर × 3.2 किलोमीटर के क्षेत्रफल में ऐनार्थाइट-हार्नब्लेण्ड नाइस में पार्फिराइट क्रिस्टलों के रूप में मिलता है। इस कोरंडम का रंग हरित धूसर या मांसलोहित होता है तथा यह कैल्साइट कवच में बँधा रहता है। लाल रंग का कोरंडम कभी-कभी माणिक्य में बदल जाता है। इस जिले की कुछ कोरंडम खानों में, विशेषतः त्रिचिनगोड ताल्लुका के चोलाशिमणि (11°15': 77°56') के पास, महीन माणिक्यों का पता चला है (La Touche, 141).

दक्षिण कनारा जिले में, पुत्तूर तहसील में, उप्पिनंगडि (12°50': 75°16') तथा इसके पड़ोस के गाँवों में नेत्रवती नदी की सहायक नदियों की घाटियों तथा नदीतलों पर अपरदी-निक्षेपों के रूप में कोरंडम अल्प मात्रा में पाया जाता है।

दक्षिणी कनारा जिले के उप्पिनंगडि ताल्लुका में अन्य कई स्थानों पर भी कोरंडम के निक्षेप प्राप्त हैं। वे सम्भवतः मैसूर राज्य के समरूप निक्षेपों के उत्तर-उत्तर-पश्चिम के सिल-सिले के रूप में हैं (Heron, Rec. geol. Surv. India, 1936, 71, 37).

**पंजाब**—कांगड़ा जिले में कुल्लू के हमता दर्रे (32°16': 77°26') की चट्टान पर नीलम पाये जाने की सूचना मिली है (La Touche, 182).

**बिहार**—कोरंडम (नीली किस्म) मानभूम जिले में सालबन्नी ग्राम के पास एक कायनाइट शिरा में पाया जाता है। यह शिरा 60 से 80 सेंमी. मोटी है तथा गाँव के दोनों ओर 4-8 किलोमीटर तक बीच-बीच में पाई जाती है। इस चट्टान में कोरंडम के क्रिस्टल बहुत कम पाए जाते हैं। कहते हैं, हजारीवाग के पूर्व-स्थित टुटकी घाट (23°57': 85°42') पर भी कोरंडम पाया जाता है।

खरसवान राज्य के प्रसिद्ध कायनाइट के लाप्सा वरु निक्षेप में कभी-कभी कायनाइट चट्टान में महीन कोरंडम पाया जाता है जिसके कारण उस चट्टान का आ.घ. (3.7) कुछ अधिक है (Dunn, op. cit., 218).

मध्य प्रदेश तथा महाराष्ट्र - रीवा राज्य में पिपरा (23°58' 30": 82°41') के सिलीमैनाइट-गिस्ट. में एस्टाटाइट युक्त चट्टानों (पाइरॉक्सीन ग्रेनुलाइट तथा पाइरॉक्सीन-फेल्सपार चट्टान) के साथ पिंडित संस्तर के रूप में कोरंडम पाया जाता है. प्रमुख कोरंडम संस्तर केन्द्रीय कटक के आरपार 18 मी. × 60 मी. क्षेत्रफल में व्याप्त है. यह खनिज महीन दानेदार तथा प्रायः धूसर या नील-लोहित और कभी-कभी वैंगनी रंग का होता है. इम्पूरियल इन्स्टीट्यूट में नील-लोहित किस्म के नमूने का विश्लेषण करने पर 93.91% Al<sub>2</sub>O<sub>3</sub> तथा 3.81% SiO<sub>2</sub> पाया गया. जिओलाजिकल सर्वे आफ इण्डिया की प्रयोगशाला में अन्य प्रारूपिक नमूनों के विश्लेषण से क्रमशः 50.49 तथा 63.44% Al<sub>2</sub>O<sub>3</sub> और 33.40 तथा 33.25% SiO<sub>2</sub> पाया गया.

काराकोटा ग्राम (23°54': 82°40') के उत्तर में लगभग डेढ़ किलोमीटर की दूरी पर रेड नदी से पश्चिम की ओर ऊपरी मिट्टी से कोरंडम की थोड़ी मात्रा खोद कर निकाली गई है. यह निक्षेप पिपरा निक्षेप के लगभग 5 किलोमीटर पश्चिम-उत्तर-पश्चिम में है किन्तु इसमें कोरंडम की मात्रा कम लगती है (Dunn, op. cit., 191).

कहा जाता है, म्वालयर राज्य में पानियारी से लगभग डेढ़ किलोमीटर ऊपर कोआरी नदी के दक्षिणी तट पर एक सहायक नदी के जलोढक में कोरंडम पाया जाता है.

भंडारा जिले में पोहरा ग्राम के 1-6 किलोमीटर दक्षिण-पूर्व में एक छोटी पहाड़ी की तली पर कोरंडम तथा सिलीमैनाइट का निक्षेप पाया जाता है. संपीडित कोरंडम का दृश्यांग स्वस्थाने नहीं पाया गया है, किन्तु 5-7.5 सेंमी. के टुकड़ों के रूप में लगभग 84 वर्गमीटर के क्षेत्रफल में पहाड़ी वाह से प्राप्त किया जाता है. यहाँ का कोरंडम गहरा धूसर, हल्का धूसर, सफेद और वैंगनी रंगों वाला होता है. महीन नील-धूसर-टर्मलीन के धब्बों के कारण इसका रंग गहरा धूसर होता है. कोरंडम चट्टान प्रायः महीन दानेदार होती है और जलोढक में 1-2 मी. या अधिक गहराई तक पाई जाती है. इस क्षेत्र में कोरंडम की औसत मात्रा 10-8 किग्रा./वर्गमीटर है. वस्तर राज्य की मुकमा तहसील में केरियापाल (18°18': 81°32') के पश्चिम में सिलीमैनाइट से मिश्रित लाल कोरंडम के लघु निक्षेप मिलते हैं.

मैसूर - मैसूर राज्य में कोरंडम अनेक कोटियों तथा रंगों में आमतौर से पाया जाता है. यह परिवर्तित अल्पमिलिक तथा अत्यल्पसिलिक शैलों में ग्रेनाइट, साइयेनाइट या पेग्माटाइट के नम्मिलन स्थलों पर कणिकाओं या क्रिस्टलों के रूप में स्वस्थाने मिलता है परन्तु प्रायः यह अधःस्थ कोरंडमयुक्त शैलों से व्युत्पन्न ऊपरी मतह के अवद्ध दानों या क्रिस्टलों के रूप में रहता है. यह खनिज बंगलौर, हमन, कादूर, कोलार, मैसूर तथा तुमकुर जिलों में अनेक स्थानों पर पाया गया है. यह खनिज शृंगेरी जागीर में असिकेरे के पश्चिम तथा दक्षिण-पश्चिम में, पावगाडा, मद्दगिरि तथा गोरिविन्दूर तालुकों में मांड्या के आमपास के क्षेत्रों में पाया गया है. असिकेरे तालुका के वागेजपुरा, आदि-हल्लि तथा कल्याडि के निकट कोरंडम के कई प्राप्ति स्थानों का विस्तृत परीक्षण करने पर यह मान्य हुआ कि यहाँ के अधिकांश स्थानों में यह खनिज विरलता से पाया जाता है तथा अवद्ध क्रिस्टलों के रूप में रहता है, किन्तु कल्याडि के पास एक स्थान में एक मीटर चौड़ी कोरंडम चट्टान 300 मी. से अधिक

दूर तक फैली हुई है. इस संस्तर में लगभग 3,000 टन चट्टान से 500 टन कोरंडम मिल सकता है (Rao, Rec. geol. Dep., Mysore, 1938, 37, 22).

कोप्पा तालुका में मेलकोप्पा के समीप एक उत्तम रंग के लाल कोरंडम के निक्षेप का पता लगा है. यह खनिज अपघटित ग्रेनाइट-नाइस के रूप में 12 मिमी. तक लम्बे अवद्ध क्रिस्टलों के रूप में मिलता है, परन्तु क्रिस्टलों में अधिक विभंजन होने से उनकी ठीक से पालिश नहीं हो पाती. लाल कोरंडम कभी-कभी कादूर जिले में शृंगेरी के पास कादमने (13°26' 30": 75°18') के कोरंडम-नतों में पाया जाता है (La Touche, 181).

### अन्य देशों में वितरण

नेपाल - इस्मा तथा मूसिकोट के पास पहाड़ी ढालों में विलग पिंडों के रूप में वृहत् मात्रा में कोरंडम के मिलने का पता चला है.

ब्रह्मा - ब्रह्मा वहुत पहले से रत्नों - लाल, नीलम तथा स्पिनेल - के लिए प्रसिद्ध रहा है. ये रत्न अत्यधिक क्रिस्टलीय चूना-पत्थरों की दीर्घ पट्टियों में छिपे रहते हैं. कुछ फेल्सपाती-आग्नेय-शैलों तथा कोरंडमयुक्त साइयेनाइट में भी नीलम पाए जाते हैं. ये रत्न रत्नधारी वजरी से प्राप्त किये जाते हैं (स्थानीय नाम व्योन है) जो जनक शैलों के अपक्षय से बन करके पहाड़ी ढालों पर चूना-पत्थर की कन्दराओं तथा सन्धियों में और नदी-घाटियों में अपरदी-निक्षेपों के रूप में एकत्रित होती रहती है. उत्तरी ब्रह्मा में तीन सुस्पष्ट माणिक्य प्रखण्ड हैं: (1) मोगोक प्रस्तर मार्ग (माणिक्यखान जिला); (2) सागिन पहाड़ी प्रस्तर मार्ग (मांडले जिला); तथा (3) नानियाजीक प्रस्तर मार्ग (माइतकाइने जिला). मोमीक तथा कंगतुंग राज्यों में भी प्रस्तर प्रखण्ड मिलने की सूचना है. प्रथम रत्न प्रखंड अर्थात् माणिक्यखान प्रखंड सर्वाधिक महत्वपूर्ण है और यह विश्व के माणिक्य संभरण का प्रधान स्रोत रहा है. इस प्रखण्ड का क्षेत्रफल 1,554 वर्ग किलोमीटर है और मोगोक, कायटपाइन काथे तथा लूडा की घाटियाँ यहाँ के प्रमुख खुदाई-स्थल हैं. इस प्रखंड में माणिक्यों के साथ नीलम भी जलोढ निक्षेपों में पाए गए हैं. मोगोक प्रखंड के अधिकांश माणिक्य काथे, क्यांगडिवन, इतगांग, ग्वेविन तथा क्वाइंग के निकट से और वर्नाईम्यों तथा चागई से आये हैं (Iyer, loc. cit.).

अपारदर्शी कोरंडम की अल्प मात्रा मोगोक तथा ननियान-जीक प्रखण्डों के रत्नों के साथ पायी गयी है. रत्नों की खुदाई करते समय यह उपजात के रूप में मिला है तथा इसका उपयोग अपघर्षण कार्यों में होता है.

श्रीलंका - रत्नधारी वजरी में (स्थानीय नाम इल्लम) जो लंका की अनेक चौड़ी घाटियों के ऊपरी जलोढक के नीचे 1-8-9 मी. की गहराई तक है, कोरंडम तथा माणिक्य, तारा माणिक्य, नीलम, तारा नीलम, मफेद नीलम, ओरियण्टल ऐमेथिस्ट तथा ओरियण्टल टोपेज नामक रत्न किस्मों की प्रचुर मात्रा में उपस्थिति का ज्ञान बहुत पहले से है. श्रीलंका विश्व के प्रमुख उत्पादक देशों में से एक है तथा वालंगुडा, रकवाना तथा रत्नपुरा के पास रत्नों के प्रमुख खुदाई क्षेत्र हैं (Iyer, loc. cit.).

कैंडी के पास तालाटुओया से लगभग 3 किलोमीटर की दूरी पर स्थित टेन्नहिन में फेल्सपानी-अनुलाइट की कुछ पतली पट्टियों में चटक नीले रंग का कोरंडम स्वस्थाने मिला है। कैंडी से 12.8 किलोमीटर की दूरी पर कांडेयाया राज्य में मिट्टी की ऊपरी सतह में भी यह पाया गया है। कुस्वीटा (सवर-गमुवा) के पैराडाइज इलाके के सम्मुख स्थित पट्टेवलदेनिया कोरंडम क्रिस्टलों के लिए प्रसिद्ध है। अनण्डेल रियासत के दक्षिण-पूर्वी सीमा के समीप ऊपरी मिट्टी में तथा वटुगमना के अग्रिगि कन्दुरा (या गेम्मर की धारा) की वजरी तथा बालू में भी कोरंडम क्रिस्टल प्राप्त होते हैं (*Ceylon Adm. Rep.*, pt IV, *Miner. Surv.*, 1903-08).

### खनन तथा कोटि निर्धारण

भारत का अधिकांश कोरंडम ऊपरी सतह से हाथ से चुनकर प्राप्त किया जाता है और खनिज में किसी प्रकार की संलग्न अशुद्धि न रहने से इसको अपरिष्कृत अवस्था में ही बेचा जा सकता है। जहाँ कोरंडम स्वस्थाने पाया जाता है, जैसे असम तथा रीवा, वहाँ पर कोरंडम चट्टानों के शेल-मलवा-गोलाशमों को विस्फोट एवं स्लेज हथौड़ों की सहायता से छोटे-छोटे टुकड़ों में तोड़कर, और फिर छँटाई करके विलग किया जाता है। कोरंडम की खुदाई में खुली ढलाई विधियाँ काम में लाई जाती हैं।

जहाँ पर कोरंडम, मृदु-अपक्षीण-अभ्रकी नाइस तथा शिस्ट से युक्त हो, वहाँ पर क्रिस्टलों को हाथ से निकाला जा सकता है तथा पदार्थ को विशेष ढंग से आसंजित धातु के बेलनाकार घूर्णी पात्रों में डालकर साफ किया जाता है जिससे क्रिस्टलों में से मृदु-गंग पृथक् हो जाता है। कठोर दानेदार निक्षेपों में कोरंडम के सांद्रण के लिए कूटने, पीसने, चालने तथा पटलन जैसी साधारण आर्द्र-विधियों का सहारा लिया जाता है।

कोरंडम को कूटकर, पीसकर, तथा छान करके बेचने योग्य आकार में परिणत कर लिया जाता है। अपघर्षी कार्यों में प्रयुक्त कोरंडम का वर्गीकरण या कोटि-निर्धारण उस छालनी या स्त्रीन के आधार पर किया जाता है जिसमें से होकर वह निकल सकता है। इस भाँति मोटे पदार्थ की कोटि-संख्या सामान्यतः 8 है तथा महीन पदार्थ की 180 या 220 होती है। जो पदार्थ 220 छिद्र से भी महीन होता है, वह चूर्ण या एफ-कोटि का कहलाता है। अत्यन्त महीन या चूर्ण कोरंडम पिसे हुए खनिज को जल में निलम्बित करके कुछ सेकंड से लेकर एक घंटे तक के अन्तरालों में प्राप्त अवसादों को संग्रह करके तैयार किया जाता है। जो जितने अधिक समय तक निलम्बित अवस्था में रहता है, वह उतना ही अधिक महीन पदार्थ होता है (*Coggin Brown, Bull. Indian Industries & Labour*, 1921, 12, 33).

क्रिस्टलीय कोरंडम (अवद्ध क्रिस्टल तथा 3 मिमी. से बड़े टुकड़े) चट्टानी कोरंडम या गोलाशम कोरंडम की अपेक्षा अधिक मूल्यवान होता है और कोरंडम के छोटे क्रिस्टलों की अपेक्षा बड़े क्रिस्टलों की अधिक माँग है। अपघर्षी कार्यों के लिए प्रयुक्त कोरंडम में चटक काँचाभ शक्ति होनी चाहिए तथा विखंडित दानों में विदलन तथा विसंधि-तल नहीं होने चाहिए, उन्हें कोणीय, असम तथा तीक्ष्ण होना चाहिए।

कोरंडम रत्नों का खनन—ब्रह्मा में 'द वर्मा रवी माइन्स कम्पनी' द्वारा 1925 तक (लगभग 40 वर्षों तक) आधुनिक विधियों से माणिक्यों की खुदाई होती रही, परन्तु इसी वर्ष यह कम्पनी स्वेच्छा से दीवालिया बन गई। मोगोक घाटी के तल से संग्रहीत रत्न-युक्त जलोढक को धावन-मिलों में धोकर सान्द्र किया जाता था तथा सांद्रों को टुकड़ों के आकार तथा आपेक्षिक घनत्व के आधार पर कुछ तो हाथ से और कुछ छलनियों तथा पछोरने की मशीनों से अलग किया जाता था। ब्रह्मा की देशी खुदाई की विधियाँ अब भी प्रचलित हैं। उनका विस्तृत वर्णन छिंवर ने किया है। वे ऋतुओं और देश की प्रकृति के अनुसार बदलती रहती हैं। शुष्क मौसम में जलोढ निक्षेपों में घाटियों के तलों पर व्योन (रत्नधारी वजरी) तक, जो प्रायः 6 या 12 मी. की गहराई पर होता है, गड्डे खोदे जाते हैं जिन्हें टिवन या टिवनलान कहते हैं। व्योन को ऊपर लाने के लिये या गड्डों से जल निकालने के लिए दान के उत्तोलक काम में लाये जाते हैं। पहाड़ी ढालों पर माणिक्य-युक्त चूना-पत्थर के दृश्यांग को धोते हुए वहने वाली धार में उपस्थित खुली कटानों को म्याडविन या म्यास कहते हैं। इनमें साल भर कार्य हो सकता है और ये लोकप्रिय भी हैं। पहाड़ी ढाल की किसी दूर स्थित धारा को कटान तक लाया जाता है और उसे ऊपरी मिट्टी पर फुहारों के रूप में छिड़का जाता है, जिससे वह ढीली होकर निकल जाती है और भीतरी व्योन दिखाई पड़ने लगता है। तब व्योन को अवशिष्ट धारा में धोया जाता है, जहाँ भारी पदार्थ गड्डों या जालियों में रक जाता है जिससे समय-समय पर रत्नों को अलग कर लिया जाता है (*The Mineral Resources of Burma*, 1934, 8; Iyer, op. cit., 19).

चूना-पत्थर में दरारों तथा सन्धियों पर किनारे-किनारे बनाए गए कन्दरामय छिद्र या कुंडली सुरंगें लुडुविनज या लूस कहलाती हैं जो अपरद से भरी रहती हैं। कोटिकाओं में कभी-कभी प्रचुर मात्रा में व्योन रहता है। किन्तु ये भयावह हैं और अब अप्रचलित हैं। ब्रह्मा में जनक-शैलों (चूना-पत्थर) से माणिक्यों को बनाने का कार्य रत्नों की कमी होने के कारण लाभप्रद नहीं रह गया है। यही नहीं, आधुनिक वैज्ञानिक विधियों से यंत्रों द्वारा खुदाई अलाभकर हुई है और भविष्य में पुरानी विधियों के ही प्रयुक्त किए जाने की संभावना है।

श्रीलंका में रत्नयुक्त वजरी (इल्लम) से रत्नों की खुदाई की देशी विधियों का वर्णन कुमारस्वामी ने किया है। ये विधियाँ भूमि की प्रकृति तथा इल्लम की उपस्थिति के अनुसार बदलती रहती हैं। सामान्यतः जलोढक में अन्तस्थ रत्नयुक्त वजरी तक छोटे-छोटे छेद या गड्डे बनाए जाते हैं। भूमिगत जल तथा इल्लम को लम्बे खम्भे वाले लीवरों द्वारा, जिन्हें स्थानीय लोग अंडिया कहते हैं, वाल्टियों से या कभी-कभी नाँद तथा बोक उठाने की चर्खी की सहायता से ऊपर लाया जाता है। जब अवद्ध तथा कीचडयुक्त मिट्टी में गड्डे खोदे जाते हैं तो उसके पार्श्व काष्ठनिर्मित होते हैं। जब इल्लम सरिता-तल से ऊपर पाया जाता है, तो गड्डे दूर-दूर पर बनाये जाते हैं और परस्पर सुरंगों द्वारा मिला दिये जाते हैं। जब तक गड्डे का इल्लम समाप्त नहीं होता तब तक इल्लम को उसके बाहर एकत्र किया जाता है, फिर इसे छोटी-छोटी टोकरियों में पास

ही की जलधारा में ले जाकर के विशेष प्रकार की बनी टोकरियों में धोया जाता है (Ceylon Adm. Rep., pt IV, Miner. Surv., 1904).

कश्मीर की पुरानी नीलम खानों की कार्यविधि के बारे में ऐसी कोई सूचना प्राप्त नहीं है कि उनमें ग्रेल-फलक कार्य प्रणाली थी या अनियमित विल थे या सुरंगें ग्रथवा गर्त थे. केओलिनीकृत छोटे, अनियमित, मसूराकार विन्ध या केक-जैसे लगभग उर्ध्वधर पिंडों को निकालने के लिए पहले नई नीलम की खानों की खुदाई खड़े ढाल पर खुली खाइयों द्वारा की जाती थी. इन पिंडों में छोटे-छोटे गड्ढे बना करके कोरंडम-नीलम के मैट्रिक्स को, जो कठोर न होकर चीमड़ मृदायुक्त पदार्थ का बना होता है, गर्तों से ढोको या सिलियों के रूप में निकाला जाता है. इस अपरिष्कृत पदार्थ में केओलिन (80%), क्वार्ट्ज के ग्रेल-खंड, फेल्सपार, अभ्रक, काला टूर्मलीन तथा कुछ कोरंडम एवं नीलम रहते हैं. कोरंडम-नीलम तथा खनिज से प्राप्त अपरिष्कृत चट्टान का आकलित अनुपात 1:20 है. कश्मीर रियासत के स्वर्गीय खनन इंजीनियर श्री मलहोत्रा से प्राप्त समाचार के अनुसार, खुदाई का स्थान ऊँचाई पर होने से वर्ष में खुदाई का कार्य केवल 6-9 सप्ताह तक ही चल पाता है. इसलिए नीलमयुक्त पैग्माटाइटो 'लिण्टिकिलो' का अनुगमन सुरंगों के माध्यम से किया जाता है जिससे प्रति मीटर वर्ग सुरंग से अधिकतम लाभ हो सके. कुल मिलाकर 540 मी. लम्बी सुरंगों का जाल बना है जिसका तीन-चौथाई नई खानों में है. 1936 में नीलम खानों के विकास के लिए एक नियमित योजना चलाई गई और तीन नई सुरंगें बनाई गईं जिनमें दो सुरंगों को प्रधान खनन-केन्द्रों से सम्बद्ध कर दिया गया है.

**उपयोग**—कोरंडम का मुख्य उपयोग अपघर्षण कार्यों में होता है; इसकी बहुमूल्य किस्में माणिक्य तथा नीलम-रत्नों के रूप में प्रयुक्त की जाती हैं. रंगीन रत्नों के मुख भाग को चमकीला और पृष्ठ भाग को सोपान की तरह काटा जाता है. नीलम के क्रिस्टल का रंग देखने की दिशा के अनुसार बदलता रहता है और सी-अक्ष से देखने पर क्रिस्टल का सर्वोत्कृष्ट रंग दिखाई देता है. अतः क्रिस्टलों को ऐसा काटा जाता है ताकि देखने वालों की आँखें सी-अक्ष पर पड़ें. इस दशा में तल क्रिस्टल के आधार-फलक के समांतर होता है. तारा-माणिक्य तथा नीलम को 'एन कंबोचोन' काटा जाता है.

कठोरता के कारण कोरंडम एवं उसकी किस्में, सूक्ष्म वैज्ञानिक यंत्रों में घुराग्र-टेकों, तथा घड़ियों के रत्न-वेयरिंगों के रूप में प्रयुक्त की जाती हैं. ऐल्युमिनियम का खनिज होने से कोरंडम का प्रयोग ऐल्युमिनियम तात्र तथा ऐल्युमिनियम-लोह की मिश्र-धातुओं के बनाने में हो सकता है.

महीन और चूणित कोरंडम अवद्ध दानों के रूप में रत्नों तथा चट्टानों के नमूनों पर पालिश करने के लिए और कांच को पीसने तथा प्रवणित करने के लिए काम आता है. कोरंडम के दानों का प्रयोग कोरंडम-वस्त्र तथा कोरंडम कागज बनाने में होता है. अधिक कठोर होने के कारण पीसने तथा पालिश करने के लिए शुद्ध कोरंडम को अपघर्षक की तरह प्रयुक्त न करके इसकी एक किस्म, एमरी को इस कार्य के लिए उत्तम माना जाता है क्योंकि एमरी में उपस्थित नर्म

अवयव (मैग्नेटाइट, हीमेटाइट, फेल्सपार, इत्यादि) कोरंडम की कठोरता को कम कर देते हैं.

श्रेणीकृत दानेदार कोरंडम को बन्धक पदार्थों के साथ मिलाकर कोरंडम-चक्र बनाए जाते हैं. कोरंडम-चक्र तीन प्रकार के होते हैं—(1) काचित चक्र, जो कोरंडम दानों को मृत्तिका तथा फ्लक्स पदार्थ के साथ मिश्रित करके साँचों में ढालकर, सुखाकर और अधिक ताप पर विशेष प्रकार की भट्टियों में पका कर बनाए जाते हैं. (2) रासायनिक चक्र, जिनमें बंधक पदार्थ सोडियम सिलिकेट होता है और जिन्हें बनाने के लिए उच्चताप अपेक्षित नहीं है; तथा (3) सीमेण्ट चक्र, जिनमें चपड़े या रवड़ को बन्धक के रूप में प्रयुक्त किया जाता है. कोरंडम चक्रों का उपयोग काटने तथा पेंनाने के कामों में होता है (Coggin Brown, loc. cit.).

## उत्पादन

विश्व में कोरंडम की वार्षिक खपत लगभग 20,000 टन है. कोरंडम का उत्पादन करने वाले प्रमुख देश संयुक्त राज्य अमेरिका, कनाडा, दक्षिण अफ्रीका, भारत, मैडागास्कर, तथा रूस हैं. यूनान, तुर्की, रूस तथा संयुक्त राज्य अमेरिका प्रमुख एमरी-उत्पादक देश हैं. विश्व में कोरंडम रत्न किस्मों का अधिकांश संभरण ब्रह्मा, श्याम, श्रीलंका तथा कश्मीर से होता है. अफगानिस्तान, चीन, रूस तथा संयुक्त राज्य अमेरिका से भी इसकी अल्प मात्राएँ प्राप्त की जाती हैं. भारत में कोरंडम और नीलम का उत्पादन सारणी 1 और 2 में दिया हुआ है. 'द वर्मा रवी माइन्स कम्पनी' ने अपने लगभग 40 वर्ष के जीवन काल (1885-25) में 3.75 करोड़ रुपयों के माणिक्य, नीलम तथा स्पिनल निकाले. सामान्यतः श्रीलंका में रत्न-खनिजों का वार्षिक उत्पादन 15-20 लाख रुपयों के मूल्य का होता है (विस्तृत विवरण उपलब्ध नहीं है).

असम के सोना पहाड़ से कोरंडम का उत्पादन 1916 से 1921 तक हुआ था. 1917 में अधिकतम उत्पादन 2,060 टन रहा किन्तु 1921 में यह 63.5 टन ही था (Dunn, Mem. geol. Surv. India, 1929, 52, pt 2, 180).

आंध्र प्रदेश के महबूबनगर, गुलबर्गा तथा नलगोंडा जिलों में बहुत पुराने समय से कोरंडम निकाले जाने की सूचना मिली है, परंतु उसका विवरण प्राप्त नहीं है.

कोरंडम की रत्न किस्मों की अच्छी माँग है. बढ़िया किस्म के लाल और नीलम यूरोप और अमेरिका पहुँच जाते हैं किन्तु छोटे पत्थरों की भारत में बहुत माँग है. श्रीलंका और ब्रह्मा की रत्न-वज्रियों के चुकने के कोई लक्षण दिखाई नहीं देते. कहा गया है कि कश्मीर के रत्न प्रदाता पैग्माटाइट लेंसों का विस्तार, जितना अब तक समझा जाता था, उससे कहीं अधिक है. ऐसा लगता है कि श्रीलंका और ब्रह्मा में रत्न निकालने की देशी विधि ही इस्तेमाल की जाती रहेगी. श्रीलंका के जिन खेतों में रत्नधारी वजरी पाई जाती है वे बहुत से छोटे-छोटे खण्डों में बँटे हुए हैं और उनके स्वामी अलग-अलग हैं. ऐसी दशा में वहाँ रत्न निकालने के लिए हाइड्रॉलिक विधियों का उपयोग सम्भव नहीं है. कश्मीर में बहुत ऊँचाइयों पर रत्न पाए जाते हैं. वहाँ वारहों महीने खनन नहीं किया जा सकता.

सारणी 1—भारत में कोरंडम का उत्पादन (1964-69)\*  
(मात्रा : टनों; मूल्य : हजार रु. में)

राज्य	1964		1965		1966		1967		1968		1969**	
	मात्रा	मूल्य	मात्रा	मूल्य	मात्रा	मूल्य	मात्रा	मूल्य	मात्रा	मूल्य	मात्रा	मूल्य
मध्य प्रदेश	540	303	481	271	385	217	304	171	157	82	249	140
महाराष्ट्र	..	..	..	..	..	..	20	3	13	2	6	1
मैसूर	..	..	..	..	..	2	2	1	156	94	197	118
योग	540	303	481	271	385	219	326	175	326	185	452	259

\*Indian Miner. Yearb., 1965, 369; Monthly Bulletin Miner. Statistics & Information, Vol. 7, 8, 9, 1967, 1968 & 1969.

\*\*केवल अप्रैल तक के लिए.

सारणी 2—भारत में नीलम का उत्पादन (1963-68)\*

वर्ष	कच्चा (ग्रा.)	घुला/प्रेडित	
		मात्रा (ग्रा.)	मूल्य (हजार रु.)
1963	..	50,000	23
1964	2,03,280	1,97,147	112
1965	2,24,830	..	..
1966	1,85,000	..	..
1967	1,89,000	..	..
1968	1,45,000	..	..

\*Indian Miner. Yearb., 1965, 369; Monthly Bulletin Miner. Statistics & Information, Vol. 7, 8, 9, 1967, 1968 & 1969.

सैफायर माइनरेंज में खान के सामने के ढलानों में कुछ नये पैग्माटाइट लेंटिकिलों का पता लगा है. यदि ये लेंटिकिल खनन के योग्य पाए गए तो कश्मीर में एक तीसरी नीलम-खान विकसित होने की सम्भावना है (Adm. Rep. Govt Mineralogist, Ceylon, 1941, 15).

कोरंडम के खनन योग्य निक्षेप अरुम, रीवाँ, मैसूर, कश्मीर, तमिलनाडु और मध्य प्रदेश में पाए जाते हैं. असम के सोना पहाड़ में कोरंडम-सिलीमैनाइट की न्यूनतम उपलब्ध राशि 82,600 टन; और रीवाँ में पिपरा के आसपास उच्च श्रेणी के कोरंडम की राशि 1,06,000 टन अनुमाना गयी है. ये भारत के सबसे महत्वपूर्ण निक्षेप हैं. अतीत में नियमित रूप से यहाँ खनन नहीं किया जा सका है; अंशतः इसलिए कि ये क्षेत्र ऐसे स्थानों पर हैं जहाँ पहुँचने में कठिनाई होती है, और परिवहन की पर्याप्त सुविधाएँ नहीं हैं. हाल में परिवहन स्थिति में कुछ सुधार हुआ है और इन निक्षेपों का भविष्य उज्ज्वल प्रतीत होता है (Dunn, op. cit., 180, 193).

तमिलनाडु के सलेम जनपद और मैसूर में अच्छे लक्षणों वाले कोरंडम की बड़ी मात्राएँ पाई जाती हैं. मैसूर में स्थानीय कोरंडम का उपयोग करके अपघर्षी कागज और कपड़े

वनाने के प्रयत्न किए गए हैं. कहा जाता है कि प्राप्त परिणाम संतोषजनक हैं (Rec. geol. Dep. Mysore, 1943, 41, 15).

कोरंडम को बड़े पैमाने पर खनन करने, सांद्रित करने, पीसने और वाजार की माँग के अनुसार विभिन्न श्रेणियों में तैयार करने का कोई सुसंगठित प्रयास नहीं किया गया है. दक्षिण भारत का कोरंडम अपनी कठोरता तथा अन्य गुणों में ट्रांसवाल की किस्मों के तुलनीय है; और हाल की हुई पूछताछ से ज्ञात होता है कि यदि नियमित रूप से माल दिया जा सके तो ब्रिटेन में अच्छे दक्षिण भारतीय क्रिस्टली कोरंडम की काफी माँग है. पिछले दिनों विदेशों में अपघर्षियों के निर्माण में जो उन्नति हुई है, उससे यह तो हो सकता है कि भारत का समुचित रूप से संसाधित और श्रेणीकृत कोरंडम विदेशों में न बिके, पर यह बिल्कुल सम्भव है कि देश की भीतरी माँग को, जिसकी निकट भविष्य में बढ़ने की सम्भावना है, पूरा करने के लिए देश में एक विकासोन्मुखी अपघर्षी-उद्योग की स्थापना की जाए (Sahni, Rec. geol. Surv. India, 1942, 76, Bull., No. 12, 9; Roy, Indian Minerals, 1949, 3, 136).

कोरल ट्री—देखिए होवेनिया

कोरल ट्री, इंडियन—देखिए एरिथायना

कोरल प्लांट—देखिए जैट्रोफा

कोरल वुड—देखिए एडनैनथेरा

कोरिएण्ड्रम लिनियस (अम्बेलीफेरी)  
CORIANDRUM Linn.

ले. — कोरिआण्ड्रम

द्वि-तल

यह एकवर्षी, सुगंधयुक्त वृष्टियों की 6 जातियों का वंश है जिनमें से भारत में को. सेटाइचम नामक जाति व्यापक रूप से उगाई जाती है. इसके फल मसाले के काम आते हैं. Umbelliferae



को. सेटाइवम लिनिअस *C. sativum* Linn. धनिया

ले. - को. साटिवूम

D.E.P., II, 567; C.P., 427; Fl. Br. Ind., II, 717.

मं. - धन्या, कस्तुम्बरी; हि. - धनियाँ, धन्या; वं. - धाने;  
गु. - कोयमिर; म. - धणे, कोथिम्बीर; तै. - धनियालु; त्. -  
कोतामल्ली; क. - कोतुम्बरी; मल. - कोतम्पालरि.

यह एकवर्षी वृद्धि है जो 30-90 सेंमी. ऊँची होती है। इसमें श्वेत और गुलाबी फूल पुष्प-छत्र के रूप में लगते हैं। नीचे की पत्तियाँ चौड़ी होती हैं जिनकी कोर कुण्डली पालियों से युक्त और ऊपर की पत्तियाँ पतली, वारीक कटी हुई और लम्बी पालियों वाली होती हैं। फल गोल, रेजदार, पीले-भूरे और व्यास में 2-3.5 मिमी. होते हैं। दवाने से फल दोफलांगकी में विभाजित हो जाता है जिनमें एक-एक बीज होता है।

धनिया भूमध्य सागरी क्षेत्र का मूलवानी है और भारत, रूस, मध्य यूरोप, एशिया माइनर और मोरक्को में बड़े पैमाने पर उगाया जाता है। भारत के सभी प्रदेशों में इसकी खेती की जाती है और यह मध्य प्रदेश, दक्षिण की काली मिट्टी और उत्तरी भारत की उपजाऊ दुमट की एक महत्वपूर्ण गौण फसल है। तमिलनाडु में विशेषकर गुण्टर, बेलारी, अनन्तपुर, त्रिचनापल्ली और तिरुवेली जिलों में धनिया की खेती लगभग 40,000 हेक्टर भूमि में की जाती है। महाराष्ट्र में लगभग 4,000 हेक्टर में धनिया उगाया जाता है जिसमें प्रधान क्षेत्र पूर्वी खानदेश और सतारा जिले हैं। पंजाब के सभी जिलों में इसकी खेती होती है (*Seas. Crop. Rep. Madras, 1947-48*).

धनिया की फसल अकेली और मिश्रित बोई जाती है जो सामान्यतया केवल वर्षा पर अवलम्बित होती है। कुछ क्षेत्रों में यह सिंचित फसल के रूप में उगाई जाती है। बुवाई का समय विभिन्न स्थानों में अलग-अलग होता है। बंगाल और उत्तर प्रदेश में बुवाई जाड़ों में, महाराष्ट्र में वर्षा में तथा तमिलनाडु में पतझड़ के मौसम में की जाती है। मैसूर तथा तमिलनाडु के कुछ भागों में यह दो ऋतुओं में उगाई जाती है, पहली फसल मई से अगस्त तक और दूसरी अक्टूबर से जनवरी तक (*Yegna Narayan Aiyer, 303*).

बोने के पहले फलों को मसला जाता है ताकि उसके फलांगक अलग-अलग हो जावें। फिर ये या तो छिटक कर या ड्रिलों द्वारा पंक्तिबद्धो में बो दिए जाते हैं। बीजांकुरण 10-15 दिन में हो जाना है। बीज की मात्रा पंजाब में प्रति हेक्टर 16 से 25 किग्रा. तक और दक्षिण भारत में 10 से 15 किग्रा. रखी जाती है। फसल को 2-3 बार निराई की जानी चाहिए और आवश्यकता पड़ने पर सिंचाई करनी चाहिए।

बोने के 3-3½ माह बाद फसल पक जाती है। तब पौधों को जड़ सहित उखाड़ लिया जाता है और सुखाने के बाद फलों को भाड़ लिया जाता है। फिर धूप में सुखाकर, फटक कर बोरियों में भर लेते हैं। क्षेत्र, मौसम तथा फसल लेने की विधि अर्थात् एकल है या मिश्रित, सिंचित है या असिंचित, के अनुसार उपज घटती बढ़ती है। पंजाब में 700-1,000 किग्रा. प्रति हेक्टर की उपज बताई जाती है जबकि मैसूर में अकेले बोने पर 1,800-2,000 किग्रा. और मिश्रित फसल के रूप

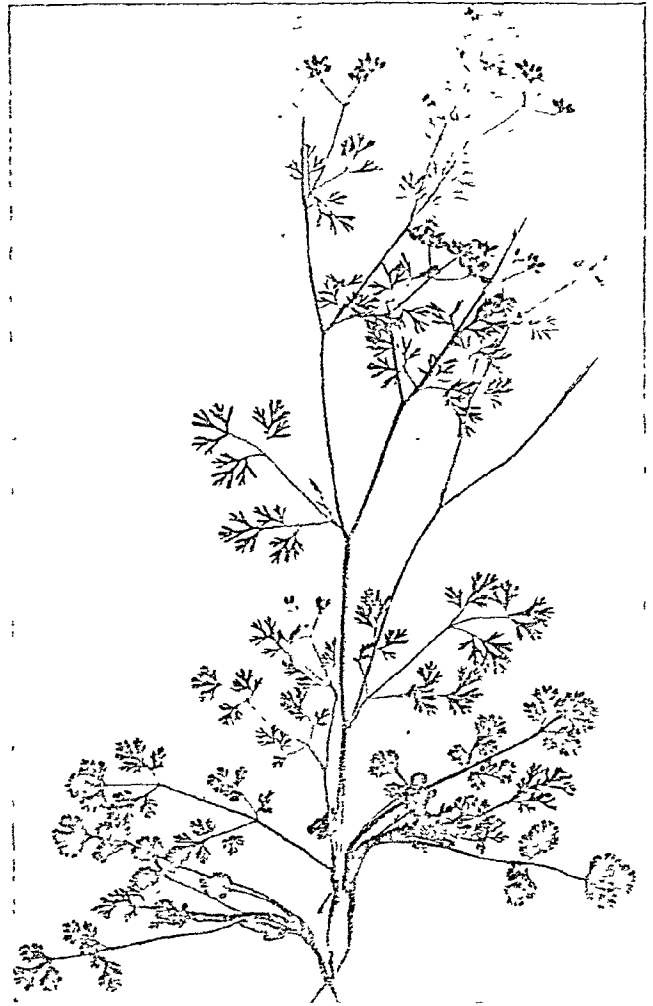

चित्र 82 - कोरिएण्डम सेटाइवम

में 800 किग्रा. हुई है (*Roberts & Kartar Singh, 381; Yegna Narayan Aiyer, 304*).

भारत में धनिया की खेती करते समय खाद देने पर बहुत कम ध्यान दिया गया है। यूरोपीय देशों के अनुभवों से ज्ञात होता है कि खाद से फलों की मात्रा में अत्यधिक वृद्धि होती है। रूस के प्रयोगों से पता चला है कि उर्वरकों के उपयोग से फलों में तैल की मात्रा बढ़ती है। नाइट्रोजनी, फॉस्फटी और पोटेशी उर्वरकों को यदि प्रारम्भिक अवस्था में दिया जाय तो महत्वपूर्ण परिणाम मिलते हैं (*Chem. Abstr., 1948, 42, 6033*).

धनिया में फफूँदी और भ्लानि की बीमारियाँ लगती हैं। फफूँदी उस समय लगती है जब पौधे फूलते होते हैं, विशेषकर

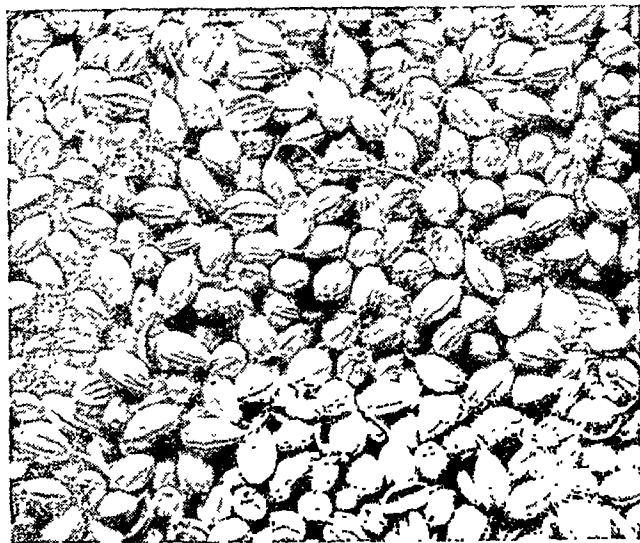

चित्र 83 - धनिया के बीज (×1.5)

यदि मौसम नम और गीला हो. इसका प्रभावशाली उपचार गंधक या बोर्डो मिश्रण का छिड़काव है. म्लानि के विरुद्ध अभी तक कोई नियन्त्रण की विधि नहीं निकली है. एक अर्बुदजनक कवक, प्रोटोमाइसीज मैक्रोस्पोरस उंगर, जो बीज नहीं बनने देता, सर्वत्र पाया जाता है (Mundkur, 107).

इस फसल में कोई भयानक नाशकजीव आक्रमण नहीं करता. कभी-कभी कठ-कीट, पत्ती खाने वाली इलियाँ और छेद करने वाले कीट पौधों पर पाए जाते हैं.

धनिया की शाखाओं, पत्तियों और फलों से सुहावनी गंध आती है. जब छोटा होता है तो पूरा पौधा चटनी बनाने के काम आता है और पत्तियों से कढ़ी और सालन को सुवासित करते हैं. फलों को पीसकर भाँति-भाँति की भोजन सामग्रियाँ, जैसे अचार, सब्जियाँ, मांस इत्यादि में मसाले की तरह मिलाया जाता है. फल, कुछ मिठाइयों, पेस्ट्री, केक तथा तम्बाखू की बनी वस्तुओं को भी सुरस बनाने के लिए प्रयुक्त होता है. अमेरिका और यूरोप में धनिया मदिराओं, विशेषकर जिन को सुरस करने के काम आता है (J. W. Parry, 103).

चिकित्सा में धनिया के बीज वायुनाशक, मूत्रल, वल्य, पाचक, पित्त-नाशक, जीव तापहर और कामोत्तेजक समझे जाते हैं. ये विशेष रूप से दूसरी ओपधियों की गंध को दवाने में तथा खर्व और सनाय की मरोड़ को कम करने के काम आते हैं. मुँह की दुर्गंध दूर करने के लिए लोग बीज चवाते हैं. यह भी समझा जाता है कि यह मदिरा के नशे को कम करते हैं (U.S.D., 329).

बाजार के धनिया में काफी विजातीय पदार्थ जैसे डंठल, धूल, मेथी और धान्य मिले रहते हैं. शुद्ध पदार्थ में 2% से अधिक विजातीय कार्वनिक पदार्थ और 7% से अधिक राख नहीं होनी चाहिए (B.P.C., 360).

फलों के विश्लेषण में निम्नांकित मान मिले: आर्द्रता, 11.2; प्रोटीन, 14.1; वसा (ईथर निष्कर्ष), 16.1; कार्बोहाइड्रेट,

21.6; रेशा, 32.6; खनिज पदार्थ, 4.4; कैल्सियम, 0.63; और फॉस्फोरस, 0.37%; लोहा, 17.9 मिग्रा./100 ग्रा. पत्तियाँ विटामिन सी (250 मिग्रा./100 ग्रा.) और कैरोटिन (5,200 माग्रा./100 ग्रा.) के उत्तम स्रोत हैं (Hlth Bull., No. 23, 1941, 36; Basu et al., J. Indian Chem. Soc., 1947, 24, 358).

धनिया के फलों में जो मुगंध और स्वाद पाया जाता है वह एक प्रकार के सौरभिक तेल के कारण है. फलों के स्रोत के अनुसार तेल की मात्रा बदलती रहती है. भारतीय धनिया में तेल की मात्रा अपेक्षाकृत कम होती है (सारणी 1). यूरोपीय देशों के फलों में तेल की मात्रा अधिक पाई जाती है और नावों में परीक्षण क्षेत्रों से प्राप्त नमूनों से 1.4-1.7% तक तेल प्राप्त किया गया (U.S.D., 329).

भारतीय धनिया में तेल की कम मात्रा होने का कारण यह बतलाया जाता है कि फलों के सूखते समय वाष्पशील तेल के एक अंश की हानि हो जाती है. किन्तु इस कथन की पुष्टि प्रयोगों द्वारा सिद्ध नहीं हो सकी है. फिर भी यूरोपीय तेलों की अपेक्षा भारतीय तेलों में अच्छी किस्म की गंध होती है और एस्टर की प्रतिशतता भी अधिक होती है (Rao et al., J. Indian Inst. Sci., 1925, 8A, 182).

धनिया का तेल एक रंगहीन, हल्का पीला द्रव है, जिसकी विशिष्ट गंध और स्वाद धनिया ही जैसा होता है. भारतीय धनिया के तेल के वैश्लेषिक स्थिरांक इस प्रकार हैं: आ.घ.<sup>15°</sup>, 0.8715-0.876;  $n_D^{20}$ , 1.4569-1.4612;  $[\alpha]_D^{25}$ , +10° से +13°; साव. मान, 30.0-54.3. पैरी ने स्थिरांकों के परास इस प्रकार सूचित किये हैं: आ.घ., 0.870-0.885;  $n$ , 1.4635-1.4760;  $[\alpha]$ , +7° से +14°; अम्ल मान, 1-5; एवं एस्टर मान, 3-22. तेल का मुख्य अवयव कोरिएण्ड्राल (C<sub>10</sub>H<sub>17</sub>OH) है जो एक टर्पीन तृतीयक ऐल्कोहल है और अब *d*-लिनालूल (आ.घ., 0.868; क्व.वि., 194-98°) से अभिन्न पाया गया है. इसकी सांद्रता भिन्न स्रोतों से प्राप्त तेलों में 45 से 70% तक पायी जाती है. तेल के अन्य सूक्ष्म अवयव इस प्रकार हैं:  $\alpha$ - एवं  $\beta$ -पिनीन, *p*-साइमीन, डाइ-पेण्टीन,  $\gamma$ -टर्पीनीन, फेलाण्ड्रीन, टर्पिनोलीन एवं जैरेनिआल,

सारणी 1 - धनिया में तेल की मात्रा\*

स्रोत	सौरभिक तेल, % (ऊष्मक शुष्क आधार पर)
मोरक्को	0.470-0.482
रूस	0.892-1.117
भारत :	
तृतीकोरिन	0.503-0.592
कोयम्बतूर	0.405-0.432

\*Viswanath & Ayyar, Agric. Live-Stk India, 1934, 4, 583.

त्रोनिआल, *n*-डिसाइलिक ऐलिडहाइड तथा ऐसीटिक एवं डिसाइलिक अम्लों के एस्टर के रंच. यदि तेल को देर तक त्वचा के सम्पर्क में रखा जाय तो उत्तेजना उत्पन्न होती है (Rao *et al.*, loc. cit.; Parry, I, 307; Thorpe, III, 364; *Chem. Abstr.*, 1946, 40, 7525).

कच्चे फल एवं पौधे के अन्य भागों से थोड़ी मात्रा में निम्न श्रेणी का तेल प्राप्त होता है. यह तेल खटमल जैसी गंध वाला होता है जो रखे रहने पर सुगन्ध तत्व के बहुलकीकरण के कारण नष्ट हो जाता है (Parry, I, 308).

यह तेल मुख्यतः मद्यसारिक द्रवों के सुगन्धकारक के रूप में एवं कोको और चाकलेट उद्योगों में व्यवहृत होता है. दवाओं में भी यह चातहर या सुरसता उत्पन्न करने के लिए प्रयुक्त होता है. यह जो मिचलाने वाली और ऐंठन उत्पन्न करने वाली दवाओं का दुष्प्रभाव दूर करने तथा कड़वी दवाओं के स्वादों के ठीक करने के काम में लाया जाता है. अपनी श्रेणी के अन्य तेलों की अपेक्षा यह अधिक स्थिर है और इसकी गंध अधिक समय तक टिकती है. डेसिलऐलिडहाइड (प्राप्ति, धनिया के तेल के भार का 0.1%), तेल को वाइसल्फाइड के साथ उपचारित करने पर प्राप्त होता है और यह इत्रसाजी में उपयोगी माना गया है. व्यापारिक तेल में सन्तरे का तेल, सीडर काष्ठ तेल, तारपीन एवं ऐनिथोल या सोंफ का तेल व्यापक रूप से मिलावट के लिए प्रयुक्त होते हैं (U.S.D., 330; *Chem. Abstr.*, 1942, 36, 3781; Finnmere, 639).

सौरभिक तेल के अतिरिक्त धनिया में 19-21% वसीय तेल भी पाया जाता है जिसका रंग काला, भूराभ हरा और गंध भी धनिया के साधारण तेल-जैसी होती है. इस तेल के निम्नांकित लक्षण हैं: आ.घ.<sup>18°</sup>, 0.9262-0.9284;  $n_D^{20}$ , 1.4704; सावु. मान, 182-190; आयो. मान, 93-100; एवं असावु. पदार्थ, 2.3%. इसके घटक अविलेय वसा-अम्ल हैं: पामिटिक, 8; पेट्रोसेलिनिक, 53; ओलीक, 32; तथा लिनोलीक अम्ल, 7%. यह तेल रखने पर जम जाता है. इससे तैयार सोडियम साबुन सुगन्धित होता है और अच्छा भाग देता है. यह नरम और हरे रंग का होता है (Jamieson, 247; *Chem. Abstr.*, 1930, 24, 4411, 3666).

वाष्पशील तेल निकाल लेने के बाद बचे अवशेष को मवेशियों को आहार के रूप में दिया जाता है. अवशेष के विश्लेषण से प्रोटीन, 11-17; तथा वसा, 11-20% प्राप्त हुए (*Bull. imp. Inst., Lond.*, 1913, 11, 129).

### व्यापार

धनिया महत्वपूर्ण मसाला है जिसका भारत में बहुतायत से प्रयोग होता है. इसके उत्पादन एवं आंतरिक व्यापार के विवरण प्राप्त नहीं हैं. उत्पादन की खपत अधिकतर भारत के अन्दर ही हो जाती है जिससे अल्प मात्रा में ही इसका निर्यात होता है. यह निर्यात मुख्यतः श्रीलंका, स्ट्रेट सेटिलमेण्ट्स, मलाया, पूर्वी अफ्रीका और पड़ोसी देशों में किया जाता है. 1949-50 में 3,368 टन धनिया का निर्यात किया गया जिसका मूल्य 26,30,517 रु. था.

यद्यपि विभिन्न क्षेत्रों में उगाई गई फसलें एक ही जाति की होती हैं, किन्तु फलों के आकार, रूप एवं गुणों में बहुत अन्तर

रहता है. व्यापारिक गुणों को बहुधा स्थानों के नाम पर ही रखा जाता है. निर्यात-वाजारों में भारतीय धनिया से होड़ लेने वाली मोरक्को की एवं रूसी जातियाँ हैं जो अधिक मूल्यवान मानी जाती हैं. ऐसा समझा जाता है कि भारतीय नमूनों में अधिकांशतः डंठल, बाह्य बीज, कण एवं धूल की मिलावट रहती है इसलिए उनकी कीमत कम आँकी जाती है, भले ही वे गुणों में मोरक्को के नमूनों से किसी तरह कम नहीं होते. यदि कटाई और उड़ाव के समय समुचित सावधानी बरती जाय तो ये कमियाँ दूर हो सकती हैं और भारतीय उपज को समादरित स्थान प्राप्त हो सकेगा (*Indian Tr. J.*, 1934, 115, 7).

### कोरिएरिया लिनियस (कोरिएरिएसी) CORIARIA Linn.

ले. — कोरिआरिया

इस कुल का यह एकमात्र वंश है. इसमें झाड़ियों की लगभग 15 जातियाँ सम्मिलित हैं, जो भूमध्य सागर से जापान और न्यूजीलैण्ड, एवं चिली से मैक्सिको तक पाई जाती हैं. को. नेपालेन्सिस जाति भारत में पायी जाती है.

*Coriariaceae*

### को. नेपालेन्सिस वालिश C. nepalensis Wall.

ले. — को. नेपालेन्सिस

D.E.P., II, 569; Fl. Br. Ind., II, 44.

हिं. — मसुरी, मकोला; कश्मीर — बलेल, टड्डेल.

यह एक पर्णपाती झाड़ी या छोटा वृक्ष है जो बाह्य हिमालय में सिन्धु नदी से भूटान तक उत्तर पश्चिम की ओर 2,400 मी. की ऊँचाई तक और सिक्किम में 3,300 मी. तक पाया जाता है.

इसका फल सामान्यतः मसुरी बेरी कहलाता है. यद्यपि यह स्वादहीन होता है किन्तु खाया जाता है और प्यास तथा उदरगूल उत्पन्न करने वाला माना जाता है. ऐसा कहा जाता है कि बीजों से टिटैनस जैसे लक्षण उत्पन्न होते हैं. अधिक मात्रा में पत्तियाँ विपैली होती हैं. कभी-कभी सनाय की पत्ती में इसकी मिलावट की जाती है. को. नेपालेन्सिस रेशम के कीटों, एक्टिआस सेलीन हुन्नर का भोज्य पदार्थ है.

पत्तियों में 20% टैनिन होता है (*Indian For. Leaflet*, No. 72, 1944, 8).

लकड़ी (भार, 656-848 किग्रा./घमी.) में सुन्दर चिह्न बने होते हैं. इसमें अच्छी पॉलिश चढ़ती है और इसका उपयोग सन्दूक बनाने में होता है. काष्ठ में टैनिन अधिक होता है (Gamble, 224).

*Actias selene* Hubn.

### कोरिडैलिस वेंटेनैट (पंपावरेसी) CORYDALIS Vent.

ले. — कोरिडैलिस

D.E.P., II, 573; Fl. Br. Ind., I, 124.

यह भूमिगत कन्दों वाली बहुवर्षी वृष्टियों की लगभग 260 जातियों का शोभाकारी वंश है जो यूरोप तथा एशिया में पाया

जाता है। लगभग 25 जातियाँ हिमालय क्षेत्र तथा खासी पहाड़ियों में पाई जाती हैं। को. गोर्वेनियाना वालिश (सं. - भूटा-किसी; हि. तथा वं. - भूटाकिस) तथा को. रैमोसा वालिश (कुर्रम घाटी - ममीराँ) औपधीय हैं। पहले की जड़ें पौष्टिक, मूत्रल, रूपान्तरक तथा कालिक ज्वर-निरोधी समझी जाती हैं। इसे उपदंश तथा अंडकोप एवं त्वचीय व्याधियों में भी दिया जाता है। को. रैमोसा नेत्र रोगों की चिकित्सा में काम आती है (Kirt. & Basu, I, 136).

इस वंश की कई जातियों से अनेक प्रकार के ऐल्कलायड पृथक् किये गये हैं किन्तु जहाँ तक जानकारी है, वे सभी आइसो-क्विनोलीन के व्युत्पन्न जान पड़ते हैं। को. कार्नुटा रॉयल में प्रोटोपीन तथा स्टाइलोपीन पाये जाते हैं। को. आफियोकार्पा हुकर पुत्र तथा थामसन में l-ऐडलूमीन, वरवेरीन, l-कनैडीन, l-कोरिपामीन, क्रिप्टोकैवीन, α-ऐलोक्रिप्टोपीन, ओफियोकार्पीन तथा प्रोटोपीन के पाये जाने का उल्लेख है। को. सिविरिका परसून में वाइक्युकुलीन, कीलैन्थिफोलीन, काल्युमीन, क्रिप्टोपीन, आकोटेंसीन, आक्रोविरिन, प्रोटोपीन तथा स्कूलेरीन पाए गए हैं। ऐंडरसन तथा चेन द्वारा परीक्षित 15 कोरिडेलिस ऐल्कलायडों में आकोटेंसीन सबसे अधिक विषैला है। उनका यह भी कथन है कि यह खरगोश अथवा गिनी पिग के विलग गर्भाशय में उत्तेजना लाता है; विलग की गई खरगोश की आंत का निरोध करता है तथा अंतःशिरा इंजेक्शन देने पर ईथरीकृत विलियों के रक्त चाप को गिराता है (Henry, 170, 314).

*Papaveraceae*; *C. govannana* Wall.; *C. ramosa* Wall.; *C. cornuta* Royle; *C. ophiocarpa* Hook. f. & Thoms.; *C. sibirica* Pers.

### कोरिफा लिनिअस (पामी) CORYPHA Linn.

ले. - कोरिफा

ऊँचे तथा सुदृढ़ ताड़ों की लगभग 10 जातियों का एक वंश है जो सम्पूर्ण उष्ण एशिया में वितरित है। भारत में इसकी तीन जातियों के पाये जाने का उल्लेख है।

*Palmae*

### को. अम्ब्राकुलीफेरा लिनिअस *C. umbraculifera* Linn.

टैलीपाट पाम, फैन पाम

ले. - को. उम्ब्राकुलिफेरा

D.E.P., II, 575; C.P., 428; Fl. Br. Ind., VI, 428; Blatter, Pl. 18-20.

सं. - करालिक, श्रीतालन, ताली; वं. - वजरबटुलेर, तालि, तारित; म. - वजरबटू, ताली; ते. - द्वित्रतालमु श्रीतालमु; त. - कुडाईप्पन्नाइ, तालि पन्नाइ; क. - विसणिगे मरा; मल. - कुडप्पना, शीतलम, तालिप्पना.

यह एक सीधा, देखने में अत्यन्त सुंदर ताड़ है जिसका घड़ 18-24 मी. ऊँचा, 45-90 सेंमी. व्यास वाला, सुदृढ़ तथा छल्लेदार होता है। इसके शीर्ष पर 1.5-3.0 मी. लम्बे सुदृढ़ पणवृन्त वाली पंखाकार पत्तियों का छत्र होता है। पत्तियों का व्यास 2.4-4.8 मी. तक होता है। वे बीचो-बीच तक

80-100 तक सीधे खण्डों में बँटी होती हैं। घड़ की चोटी पर पाया जाने वाला पुष्पक्रम ऊँचा 3-6 मी., शूच्याकार तथा अनेक पृथपणों से युक्त रहता है। फूल छोटे तथा अपेक्षाकृत पतले स्पाइकों के गुच्छों में होते हैं। फल छोटे, अर्ध-गोलाकार, एक बीज वाले तथा 2.5-3.0 सेंमी. व्यास के होते हैं।

इस ताड़ का मूल स्थान उत्तरी मालाबार माना जाता है। वहाँ नम, निचले तटीय प्रदेशों में यह बहुतायत से पाया जाता है। बंगाल, अंडमान द्वीप समूह, ब्रह्मा तथा श्रीलंका में इसकी खेती होती है। भारत के बहुत से भागों में इसे शोभाकारी पौधे के रूप में लगाते हैं।

यह ताड़ अपने जीवन में केवल एक बार, 30-40 वर्ष की अवस्था में, तथा सामान्यतः ग्रीष्म ऋतु के प्रारंभ में, फूल देता है और 9-10 महीने बाद जब बीज पक जाते हैं तो वह स्वयं ही नष्ट हो जाता है।

इस ताड़ की पत्तियों से पंखे, चटाइयाँ, छतरियाँ तथा टोकरियाँ बनाई जाती हैं और छप्पर डालने तथा छतों में लगाने के लिए काम आती हैं। इसकी पत्तियों से काटकर बनाई गई पट्टिकायें, जिन्हें ओला कहते हैं समुचित संसाधन और पालिश करने के बाद लोहे की कलम से लिखने के काम में आती थीं। इस संसाधन के अन्तर्गत पहले पत्तियों की कड़ी नसें निकाल दी जाती थीं, फिर मुलायम पत्तियों को छोटी-छोटी पट्टियों में काटा जाता था और तब खोलते पानी में पकाकर पहले छाया में, फिर धूप में सुखाना होता था। संसाधित पत्तियाँ शोभाकारी चोटियों के बनाने तथा तिनके और लेगहार्ने-टोप बनाने के काम आती हैं।

पत्तियों के डंठल से मजबूत भूरा लपेटने वाला कागज तैयार किया जाता है। किन्तु लुगदी सरलता से विरंजित नहीं होती जिससे सफेद कागज बनाने के लिए समुचित लुगदी प्राप्त करने में काफी मात्रा में विरंजक चूर्ण लग जाता है (*Bull. imp. Inst., Lond., 1922, 20, 33, 287*).

घड़ के कोमल भागों में स्टार्च की काफी मात्रा संचित रहती है। इसके गूदे से एक प्रकार का साबुदाना निकाला जाता है। इसके वाही-तन्तु-पुंजों से किट्टुल (कैरियोटा यूरेन्स) के समान का एक धागा तैयार हो सकता है। घड़ का निचला भाग होल बनाने के काम आता है। इसकी लकड़ी कोमल होती है किन्तु अभी तक इसका कोई उपयोग नहीं हो सका है।

इस ताड़ के बीज कड़े और सफेद होते हैं। इनका उपयोग गोलियों तथा अन्य अलंकृत वस्तुओं के निर्माण में हाथी-दाँत के स्थान पर किया जा सकता है। रँग करके इनसे नकली मूंगें भी बनाये जा सकते हैं और आभूषणों में इनका उपयोग हो सकता है। फलों की कुटी हुई लेई मछलियों को फँसाने के काम आती है (Lewis, 361; Benthall, 436).

*Caryota urens*

### को. टालिएरा रॉक्सवर्ग *C. taliera* Roxb.

ले. - को. टालिएरा

D.E.P., II, 577; Fl. Br. Ind., VI, 428; Benthall, 437, Fig.

वं. - तारा, तालियर, तारित.

यह एक सुदृढ़ ताड़ है जिसका धड़ लगभग 9 मी. ऊँचा तथा 60 सेंमी. व्यास वाला होता है. पर्णवृत्त भूरे रंग वाले तथा लम्बे काले शूलों से युक्त होते हैं. इसके पटल लगभग गोलाकार (व्यास, 2.4-3.6 मी.) तथा बीचो-बीच तक 90-100 नुकीले खण्डों में विभक्त होते हैं. इसका मूल स्थान बंगाल माना जाता है; किन्तु यह तमिलनाडु के उत्तरी-पूर्वी समुद्री तट पर भी पाया जाता है.

इसकी पत्तियों का उपयोग छप्पर डालने, घरों की कड़ियाँ बाँधने तथा चटाइयाँ और टोकरियाँ बनाने में किया जाता है. जब कागज का आविष्कार नहीं हुआ था तो इसकी पत्तियाँ समुचित उपचार के बाद लिखने के काम आती थीं.

**को. यूटान लामार्क सिन. को. एलाटा राँक्सवर्ग** *C. utan Lam.*

बड़ा पाम, गेवंग अथवा अगेल पाम

ले. - को. ऊटान

D.E.P., II, 577; Fl. Br. Ind., VI, 428; Benthall, 439, Fig.

वं. - वाजूर, वाजूरवाटल.

यह ऊँचा ताड़ है जिसका स्तम्भाकार धड़ 18-21 मी. ऊँचा तथा 45-60 सेंमी. व्यास वाला होता है. इसके ऊपर 2.4-3 मी. व्यास वाली पंखाकार पत्तियों का एक छत्र होता है. इसके पर्णवृत्त को. अम्ब्राक्युलीफेरा की अपेक्षा पतले होते हैं. पत्तियाँ लगभग गोलाकार, अनेक खण्डों में. मध्य भाग तक अनेक खण्डों में विदरित; पुष्पक्रम गठा हुआ, 4.5-6 मी. लम्बा तथा गुच्छेदार फूलों वाला होता है. फल गोलाकार तथा एकबीजी होते हैं.

यह ताड़ बंगाल का मूलवासी माना जाता है, भले ही यह वहाँ जंगली अवस्था में कभी भी नहीं पाया गया. यह ब्रह्मा तथा अंडमान द्वीप समूह में पाया जाता है और जावा, सेलीवीज, मलक्का तथा फिलिपीन्स तक फैला हुआ है.

यह पीधा भी को. अम्ब्राक्युलीफेरा के समान उपयोग में आता है. आंतरिक भाग से एक प्रकार का सावूदाना प्राप्त किया जाता है. निकलते हुए पुष्प-क्रम के आधार से एक मीठा रस निकाला जाता है जिसको ताड़ी या सिरके के रूप में किण्वित किया जा सकता है या उवाल कर चीनी बनाई जा सकती है. कम आयु के फलों की गिरी खाद्य है. पकने पर फल विपले हो जाते हैं और पके बीज इतने कठोर हो जाते हैं कि उनसे मनुके तथा बटन बनाये जा सकते हैं (Brown, I, 202; Burkill, I, 668).

फिलिपीन्स तथा अन्य हिन्देशियाई द्वीपों में इस ताड़ की पत्तियाँ कई प्रकार की घरेलू वस्तुओं के निर्माण में प्रयुक्त होती हैं. अनखुली पत्तियों को काटकर उनकी पट्टियाँ बना ली जाती हैं जिनसे बोरे, चटाइयाँ तथा पाल बुने जाते हैं जिनका आकार कभी-कभी काफी बड़ा होता है. फिलिपीन्स में बुने हुए बोरों का उपयोग चीनी भरकर बाहर भेजने में होता है. अच्छी तथा अपेक्षाकृत ठीक ढंग से तैयार की गई पट्टियाँ हैट, चटाइयाँ तथा टोकरियाँ बनाने के काम आती हैं. अपरिपक्व तथा कम अवस्था के ताड़ों के पर्ण-वृत्तों से वृष्टल नामक रेशा प्राप्त होता है जिससे लूकवान टोप बनाए जाते हैं. इन्हें 'बैकाक

टोप' भी कहा जाता है. अनखुली पत्तियों के पर्णवृत्तों से बड़ी रैफिया नामक रेशा प्राप्त होता है जिसे तकियों के गिलाफ, पर्दों तथा थैलों के कपड़े बनाने के काम में लाते हैं. अनखुली पत्तियों की नसों से एक और भी रेशा मिलता है जो कला-सिन्नाव अथवा पोडोटन टोप, टोकरियाँ, तश्तरियाँ, सिगार केस आदि बनाने के लिए उपयोगी है. समूची नसें भाड़ू बनाने के काम आती हैं (Brown, I, 194).

*C. elata* Roxb.

**कोरिलस लिनियस (बेटुलैसी) CORYLUS Linn.**

ले. - कोरिलूस

यह उत्तरी शीतोष्ण भागों में पाया जाने वाला भाड़ियों और वृक्षों की लगभग 20 जातियों का एक वंश है. कई जातियों से नट तथा खाद्य गिरियाँ प्राप्त होती हैं. कुछ शोभाकारी भी हैं.

*Betulaceae*

**को. एवेलाना लिनियस** *C. avellana* Linn.

फिलवर्ट, हेजेल नट, यूरोपियन हेजेल

ले. - को. अवेल्लाना

D.E.P., II, 574.

हिं. - फिदक, विदक.

यह लगभग 4-5 मी. ऊँची भाड़ी है जिसका मूल स्थान यूरोप तथा पश्चिमी एशिया है. इसकी कई किस्में पाई जाती हैं जिनकी पत्तियाँ तथा फलों के गुण भिन्न होते हैं. पर्वतीय स्थानों के उद्यानों में यह सामान्य रूप से पाई जाती है. मैदानों में इसके पौधों को उगाने के प्रयत्न असफल रहे हैं (Firminger, 184).

इसका फल सहपत्रचक्र से आवृत होता है जिसके अंदर खाद्य गिरी भी होती है. यूरोप के बहुते से भागों में हेजेल नट व्यापक रूप से उगाए जाते हैं. भारत में नटों का आयात होता है.

यूरोपियन नटों की गिरी के विश्लेषण से प्राप्त फल इस प्रकार हैं: प्रोटीन, 12.7; कार्बोहाइड्रेट, 17.7; वसा, 60.9; तथा फॉस्फोरस, 0.35%. इसमें फॉस्फोरस अधिक होता है (Sherman, 623, 628).

गिरी में 50-65% की मात्रा में एक सुनहरे पीले रंग का विशिष्ट सुगंध वाला तेल भी रहता है. इसे खाने के काम में तथा साबुन बनाने में प्रयोग किया जाता है. इस तेल की विशेषताएँ निम्नलिखित हैं: आ.घ.<sup>15°</sup>, 0.9152-0.9156;  $n_D^{20}$ , 1.4691-1.4698; अम्ल मान, 0.3-1.7; साबु. मान, 189-192; आयो. मान, 84.7-86.8; थायोसायनोजन मान, 82.1; तथा असाबु. पदार्थ, 0.35-0.58%. वसा-अम्ल अवयव इस प्रकार हैं: ओलीक, 88.1; पामिटिक, 3.1; स्टीरैरिक, 1.6; लिनोलीक, 2.9; तथा मिरिस्टिक, 2.2% (Thorpe, VI, 189).

पत्तियों में मिरिसिट्रोसाइड (या मिरिसिट्रिन,  $C_{21}H_{20}O_{12}$ , ग.वि., 197°) मिरिसिटॉल का एक रेमनोसाइड और अलाण्टोइक अम्ल पाए जाते हैं (Chem. Abstr., 1937, 31, 7473; 1939, 33, 5406).

छाल में लिम्नोसेरिल ऐल्कोहल, वेटुलिनाल, 16° पर द्रवित होने वाला एक हाइड्रोकाबेन तथा साइटोस्टेरोल, ग.वि., 135° पाये जाते हैं (*Chem. Abstr.*, 1934, 28, 3527).

हेजेल की लकड़ी, जिसे नट वुड भी कहते हैं, गाढ़ी धारियों से युक्त गुलाबी-सफेद होती है। यह गाँठदार, अपेक्षाकृत खुले दाने वाली, मुलायम, तथा कम टिकाऊ होती है। छोटी-छोटी शाखाएँ पीपों की हाल तथा इसी तरह के दूसरे कार्यों के लिए उपयोगी हैं (Howard, 244).

**को. कालुरना** लिनियस *C. columna* Linn. तुर्की हेजेल

ले. - को. कोलुरना

D.E.P., II, 575, C.P., 428; Fl. Br. Ind., V, 625.

पंजाब - ठांगी, अरुनी; कश्मीर - विरिन; कुमायूँ - कपासी, भोटिया वादाम.

यह पश्चिमी शीतोष्ण हिमालय में कश्मीर से कुमायूँ तक, 1,650-3,000 मी. की ऊँचाई पर पाया जाने वाला लघु वृक्ष है। कश्मीर के जंगलों में तो यह सामान्य रूप से पाया जाता है। इसमें हर तीसरे वर्ष फल आते हैं जिनसे नटों की अच्छी प्राप्ति होती है। तुर्की में, जहाँ नटों के लिए इसे बड़ी मात्रा में उगाया जाता है, चौथे वर्ष से शुरू होकर बीसवें वर्ष तक प्रति वर्ष फल लगते रहते हैं। नट गोलाकार तथा कठोर होता है। उत्तमता में यह अंग्रेजी हेजेल के समान बताया जाता है (*Bull. imp. Inst., Lond.*, 1916, 14, 261).

को. फेरॉक्स वालिश, हिमालयी हेजेल (नेपाल - कुर्री; भूटिया - लगुरा) एक अन्य जाति है जो मध्य तथा पूर्वी हिमालय में 2,400-3,000 मी. की ऊँचाई पर पाई जाती है। नट चारों ओर से कंटोले प्याले से घिरा होता है। इसकी गिरी खाद्य है (Gamble, 684).

*C. feron* Wall.

**कोरेलोकार्पस** वेलविट्श एक्स वेंथम और हुकर पुत्र (कुकरविट्सी) *CORALLOCARPUS* Welw. ex Benth. & Hook. f.

ले. - कोराल्लोकार्पस

यह प्रतानयुक्त आरोही वृष्टियों की लगभग 43 जातियों का वंश है जो उष्णकटिबन्धीय अफ्रीका, फारस की खाड़ी क्षेत्र तथा भारत में पाया जाता है।

*Cucurbitaceae*

**को. एपिगेअस** वेंथम एक्स हुकर पुत्र *C. epigaeus* Benth. ex Hook. f.

ले. - को. एपिगेअस

D.E.P., II, 533; Fl. Br. Ind., II, 828.

सं. - पातालगरुड; हिं. - आकाशगड्डा, राकसगड्डा; म. - आकाश गरुदण्ड; त. - नाग डोंडा; त. - आकाश गरुण्डन; क. - आकाश गरुड गड्डे; मल. - कोल्लान्होवा किञ्जीना.

भारत के कई भागों में पाई जाने वाली इस जाति की जड़े पीताभ श्वेत होती हैं और उन पर ऊपर-ऊपर चक्राकार निशान बने होते हैं। इनका स्वाद कड़वा और कुछ-कुछ तीक्ष्ण होता है और इनमें रूपान्तरक तथा रेचक गुण होते हैं। इनका प्रयोग सिफलिसी-गठिया, पुरानी पेचिश और पुराने श्लेष्मीय आंत्राति में होता है, किन्तु उग्र पेचिश पर इनका कोई प्रभाव नहीं होता। जीरे के बीज, प्याज तथा रेंडी के तेल के साथ इनका लेप तैयार करके पुराने वातरोग में लगाया जाता है। जड़ों में त्रायोनिन-जैसा एक तिक्त पदार्थ होता है (Koman, 1920, 3; Kirt. & Basu, II, 1167).

**कोलचिकम** लिनियस (लिलिएसी) *COLCHICUM* Linn.

ले. - कोलचिकम

यह छोटे घनकंदों वाली वृष्टियों की लगभग 85 जातियों का वंश है जो यूरोप, पश्चिमी एशिया तथा उत्तरी अफ्रीका में पाया जाता है। को. आटमनेल लिनियस के घनकन्द तथा बीज ब्रिटिश फार्माकोपिया में मान्य है। को. ल्यूटियम भी को. आटमनेल के स्थान पर उपयोगी है तथा भारतीय फार्माकोपिया सूची में अंकित है।

*Liliaceae*; *C. autumnale* Linn.

**को. ल्यूटियम** बेकर *C. luteum* Baker

ले. - को. ल्यूटियम

D.E.P., II, 501; Fl. Br., Ind., VI, 356.

सं. - हिरण्यतूठ; हिं. - हिरण्यतूतिया, सुरिजन; उर्दू - सुरंजनेतल्ल. पंजाब - सरिजन-ए-तल्ल.

यह एकवर्षीय पौधा है जो पश्चिमी हिमालय में 600-2,700 मी. की ऊँचाई पर पाया जाता है। मरी पर्वत से कश्मीर और चम्बा के खुले चरागाहों अथवा जंगलों की सीमाओं तक यह बहुतायत से पाया जाता है।

पौधा उगाने के लिए बीजों को मई के बाद क्यारी में या बक्सों में हल्की मिट्टी से दबा कर बोया जाता है। बीजों को खुला नहीं डाला जाता। कभी-कभी बीजों के अंकुर फूटने में काफी समय लग जाता है। जब पौधे एक साल की हो जाते हैं तो खेतों में 90 सेंमी. की दूरी पर लगाते हैं। दो वर्ष के बाद घनकन्द तोड़ने के लिए तैयार हो जाते हैं। कश्मीर घाटी में यह कन्द जून-जुलाई में तोड़े जाते हैं तथा उड़ी, डोमल, किशतवार तथा वध्रवाह के पर्वतीय क्षेत्रों में प्रति वर्ष मिलाकर 2-4 टन उपज होती है (Dutt, 92).

इसके घनकन्द कुछ शंकु जैसे नुकीले अथवा चौड़े अण्डाकार या लम्बे चपटे उत्तल काट के, भूरे या राख वर्ण के पारभासक या अपारदर्शी होते हैं। चपटे तल पर लम्बाई में गहरी धारियाँ और वक्र तल पर अनिश्चित तथा अनियमित, हल्की लम्बी धारियाँ बनी होती हैं। ताजे घनकन्द 15-35 मिमी. लम्बे तथा 10-20 मिमी. व्यास के होते हैं। सूखे कन्द बहुधा आसानी से टूट जाते हैं; टूटा भाग देखने में श्वेत स्टाच जैसा प्रतीत होता है। घनकन्द में कोई महक नहीं होती और स्वाद में यह कड़वा तथा अत्यन्त तीक्ष्ण होता है (I.P.L., 31).

शल्कमय छिलकों को निकालकर घनकन्दों को चौड़ाई में तराज कर 65° से कम ताप पर सुखाया जाता है. भारतीय कोलचिकम का उपयोग वातानुलोमक रेचक, बाजीकर, मृदु विरेचक तथा रूपान्तरक के रूप में होता है और वात, गठिया तथा यकृत और प्लीहा रोगों में दिया जाता है. सूजन तथा दर्द कम करने के लिये ऊपर से इसका लेप किया जाता है (I.P.L., loc. cit.; Kirt. & Basu, IV, 2525; Chopra, 125).

को. ल्यूटियम के मूले बीज भूराभ श्वेत, अंडाकार अथवा कुछ-कुछ गोलाकार (2-3 मिमी. व्यास के), गंधहीन तथा तिक्त होते हैं. ये औषधीय होते हैं और इनके निष्कर्ष या टिक्चर का प्रयोग घनकन्द के ही समान किया जाता है. इसके बीज भारतीय बाजारों में नहीं मिलते.

भारतीय कोलचिकम के घनकन्द में पर्याप्त स्टार्च तथा ऐल्कलायड, कोलचिसाइन (मूले घनकन्द का 0.21-0.25%), रहता है. बीजों में 0.41-0.43% ऐल्कलायड पाया जाता है (Chopra et al., J. sci. industr. Res., 1947, 6, 480).

कोलचिसाइन,  $C_{22}H_{25}O_6N$ , पीले पत्रकों, क्रिस्टलों या श्वेत-पीले पाउडर के रूप में पाया जाता है. गीले रहने तथा गर्म करने पर भूसे जैसी महक निकलती है, स्वाद अत्यन्त तिक्त होता है और प्रकाश पड़ने पर यह काला हो जाता है. परावर्गनी प्रकाश में इसका रूपान्तर होकर ल्यूमीकोलचिसाइन प्राप्त होता है जो इसका समावयवी है. कोलचिसीन,  $C_{21}H_{23}O_6N$  (ग.वि., 172°), जिसका मेथिल ईथर कोलचिसाइन है, कोलचिकम निष्कर्षों में पाया जाता है और कोलचिसाइन से ही बनता होगा. इसकी क्रिया कोलचिसाइन जैसी ही होती है परन्तु वह अधिक सक्रिय तथा विषला है. कोलचिसाइन की अविक्र मात्रा खा लेने में अंतर्द्वियों में पीड़ा, अत्यधिक दस्त तथा उलटी होती है. सीसे से मिलाकर वनी औषधि के साथ कोलचिसाइन, सैलीसिलेट रूप में गठिया निवारण में उपयोगी है. हाल ही में कोलचिसाइन को वनस्पति-प्रजनन में बहुरूपता उत्पन्न करने के हेतु प्रयुक्त किया गया है. इस कार्य के लिये विभिन्न सान्द्रताओं वाले कोलचिसाइन विलयन काम में लाए जाते हैं और उपचार की विधि और अवधि पीछों के अनुसार बदलती रहती है. कहा जाता है कि यह ऐल्कलायड एक प्रकार के स्पिंडल के समान क्रिया करता है और यह छिन्न क्रोमोसोमों के विलगाव को रोकता है. यह भी सूचित किया गया है कि यह कैंसर कोशिकाओं को एक्स-किरणों द्वारा प्रभावित होने में भी सहायक है. इसका कारण कदाचित् माइटोसिस पर क्रिया है (B.P.C., 346; Henry, 650; Sekharan & Sarathy, 168; U.S.D., 318).

### कोलब्रुकिया स्मिथ (लैबिएटी) COLEBROOKEA Sm.

ले. - कोलेब्रुकिया

D.E.P., II, 503; Fl. Br. Ind., VI, 642.

यह एकल प्रहपी वंश है जिसका प्रतिनिधित्व को. अपोजिटो-फोलिया स्मिथ (हि.-विन्दा, पन्सरा) करती है जो सघन लोमग झाड़ी है और भारत के पर्वतीय भागों में 1,200 मी. की ऊँचाई तक पायी जाती है.

पत्तियाँ चोट तथा त्वचा की खगंच आदि में लगायी जाती हैं. संयाल जाति इनकी जड़ों का उपयोग मिर्गी नामक रोग में

करते हैं. इसकी लकड़ी बूसराभ या श्वेत, सघन दानेदार, मध्यम कठोर तथा भारी (भार, 736-768 किग्रा./घमी.) होती है. इससे वास्द के लिये कोयला बनाया जाता है.

*Labiatae*; *C. oppositifolia* Sm.

### कोलराबी - देखिए ब्रैसिका

### कोला शॉट (स्टरकुलिएसी) COLA Schott

ले. - कोला

D.E.P., II, 500.

यह 64 जातियों के वृक्षों का एक वंश है जो अफ्रीका में पाया जाता है. को. निटिडा (वेंटेनेट) कवैलियर व्यापारिक कोला नटों का स्रोत है. को. एक्वमिनाटा (वीचो) शॉट भारत में मिलता है जिसके नट घटिया किस्म के होते हैं. कोला नटों में कैफीन (1-2.5%), अल्प मात्रा में थियोब्रोमीन, कोला लाल, वसा, शर्करा तथा स्टार्च रहता है. को. एक्वमिनाटा में कैफीन की मात्रा कम होती है. लाल कोला, जो कार्बिकी रूप में सक्रिय है, कोला कैटेकिन ऑक्सिकरण से बनता प्रतीत होता है. कोला के बीज चूहलाये जाते हैं या पेय बनाने के काम आते हैं. यह कुछ अमेरिकी मृदु पेयों में टानिक का कार्य करता है (Burkill, I, 632; Hill, Bot. Mus., Leaflet., Harv., 1942, 10, 151; Thorpe, VII, 152; U.S.D., 610). *Sterculiaceae*; *C. nitida* (Vent.) Cheval.; *C. acuminata* (Beauv.) Schott

### कोला नट - देखिए कोला

### कोल्लिबिया (फ्रीज) (अगैरिकेसी) COLLYBIA (Fr.) Quel.

ले. - कोल्लिबिया

यह कवकों की लगभग 200 जातियों का वंश है. इनमें से को. ऐल्बुमिनोसा (वर्कले) पेच (जिम्नोपस ऐल्बुमिनोसस वान ओवरोम) और को. माइक्रोकार्पा होनेल खाद्य हैं. पहली बंगाल, मध्य प्रदेश और विदर्भ में होती है और उनमें शुष्क भार के आधार पर प्रोटोिन, 12.8%; और कार्बोहाइड्रेट, 14.8% होते हैं. को. वेल्बुटिपीज (डब्लू. कुटिम एक्स फ्रीज) भी, जो स्वादहीन होती है, खायी जाती है (Burkill, I, 638; Bose & Bose, Sci. & Cult., 1940-41, 6, 143).

*Agaricaceae*; *C. albuminosa* (Berk.) Petch; *Gymnopus albuminosus* van Overeem; *G. microcarpa* Hohnel; *C. velutipes* (W. Curtes ex Fr.) Quel.

### कोलियस लॉरीरो (लैबिएटी) COLEUS Lour.

ले. - कोलेज़न

यह वृष्टियों तथा झाड़ियों की लगभग 200 जातियों का वंश है जो एशिया, ऑस्ट्रेलिया, अफ्रीका तथा प्रचान्त महानगर के द्वीपों के उष्णकटिबन्धी प्रदेशों में पाया जाता है. भारत में

लगभग 8 जातियाँ पाई गई है. कई जातियों को अपनी सजावट के लिए तथा खाद्य कन्दों के लिए उगाया जाता है.

*Labiatae*

को. अम्बोइनिकस लॉरीरो सिन. को. एरोमैटिकस वेंथम  
*C. amboinicus* Lour. देहाती बोरेज, भारतीय बोरेज

ले. - को. अम्बोइनिकस

D.E.P., II, 503; Fl. Br. Ind., IV, 625; Kirt. & Basu, Pl. 753 B.

सं. - पापाण भेदी; हिं. - पाथरचूर; वं. - पाथेरचूर; म. - पाथुरचूर; त. - कर्पूरवल्ली.

यह एक विशाल रसदार वृष्टी है जिसकी पत्तियाँ सुगन्धित तथा फूल हल्के नील-लोहित, छोटे होते हैं. यह भारत के सभी बगीचों में उगाई जाती है. यह पूर्वी द्वीप समूहों की मूलवासी है.

पत्तियों में सुहानी सुगन्धित महक, और तीखा स्वाद होता है. इसे मांस तथा सलाद में सुरस के लिए मिलाते हैं. मदिरा और यवसुरा में भी सुरस के लिए बोरेज (बोरैगो ऑफिसि-नैलिस लिनिअस) के स्थान पर इसका प्रयोग किया जाता है. इसकी सुगंधि इसमें एक वाष्पशील तेल के कारण होती है जिसमें कावाक्रोल रहता है जो अल्प मात्रा में होता है (Burkill, 634; Parry, I, 269).

पत्तियाँ मूत्र रोगों की चिकित्सा में उपयोगी हैं. पत्तियों के रस को चीनी के साथ मिलाकर एक सुगन्धित वातानुलोमक तैयार किया जाता है. यद्यपि यह मादक है किन्तु दुष्पचन में दिया जाता है. पत्तियों का काढ़ा चिरकालिक खाँसी और दमे में दिया जाता है.

*C. aromaticus* Benth.; *Borago officinalis* Linn.

को. पार्वीफ्लोरस वेंथम सिन. को. ट्यूबरोसस वेन्थम  
*C. parviflorus* Benth. देहाती आलू

ले. - को. पारवीफ्लोरस

Fl. Br. Ind., IV, 625; Mukerjee, *Rcc. bot. Surv. India*, 1940, 14, 53.

त. तथा मल. - कूर्कन किजंगुं.

यह एक छोटा, वृष्टीय, वार्षिक 30-60 सेंमी. ऊँचा, शयान अथवा आरोही है जिसका तना रसदार तथा पत्तियाँ सुगन्धित होती हैं. इसकी जड़ें गहरे भूरे रंग की, कन्दों से युक्त, गुच्छेदार होती हैं. इस जाति की तथा इसकी किस्मों की नाम-पद्धति एवं वानस्पतिक पहचान में काफी भ्रम है. कुछ की धारणा है कि को. पार्वीफ्लोरस तथा को. रोडंडोफोलियस (पोए-रेट) कवैलियर तथा पेरा एक ही नाम है जिसे ही को. डिसेण्टे-रिकस वेकर भी कहते हैं. परन्तु अन्वेषकों का विचार है कि ये तीनों पृथक्-पृथक् जातियाँ हैं (Greenway, loc. cit.; Dalziel, 459; Sampson, *Kew Bull., Addl Ser.*, XII, 1936, 54; White, *Trop. Agriculturist*, 1948, 104, 151).

यह पौधा भारत, श्रीलंका, जावा, श्याम तथा अफ्रीका के उष्णकटिबन्धी प्रदेशों में अपने छोटे खाद्य कन्दों के लिए उगाया जाता है जिन्हें आलू की ही तरह खाते हैं (Raghavachari,

*Madras agric. J.*, 1918, 6, 24; Macmillan, 293; Sheikh Daud, *Malay. agric. J.*, 1947, 30, 130).

केवल मालाबार में इस पौधे की खेती बरसाती फसल के रूप में बड़े पैमाने पर की जाती है. वर्षा आरम्भ होते ही मई-जून में इसे रोप दिया जाता है और दिसम्बर-जनवरी में फसल ले ली जाती है. यह अच्छे जल-निकास वाली लेटराइट और रेतीली मिट्टियों में खूब पनपता है.

इस पौधे का प्रवर्धन साधारणतया अंकुरित कंदों से प्राप्त कल्लों से किया जाता है. फसल बोन के लिए बहुत थोड़े बीजों की आवश्यकता होती है. मिट्टी को खोद कर उसमें पशुओं की खाद (5,000 किग्रा./हेक्टर) और लकड़ी की राख (1,000-2,000 किग्रा./हेक्टर) की प्रचुर मात्रा डाल दी जाती है. पिछले वर्ष की फसल से छाँटे हुए बीज कंदों को खेत के एक छोटे से अंश में बो देते हैं. वे 10-15 दिन में उग आते हैं और उनमें बहुत से कल्ले निकलते हैं. कंद बोन के लगभग एक महीने बाद, सबसे बड़े कल्ले जिनमें प्रत्येक में 4-5 पत्तियाँ होती हैं, चूट लिए जाते हैं, और तैयार किए गए खेत में 15-20 सेंमी. के अन्तर से बो दिए जाते हैं. ये शीघ्र ही लग जाते हैं, और लगभग पन्द्रह दिनों में इनमें से नए कल्ले निकल आते हैं जिन्हें रोपने के काम में लाया जा सकता है. इस प्रकार 1/5 हेक्टर में बोए गए 15-20 किग्रा. बीज-कंदों के कल्लों से 2 महीनों में एक हेक्टर भूमि बो दी जाती है. एक कंद से लगभग 100 नए पौधे प्राप्त किए जा सकते हैं (मद्रास कृषि विभाग से प्राप्त सूचना).

एक बार लग जाने के बाद पौधों की ओर विशेष ध्यान देने की आवश्यकता नहीं होती. खेत की कुछ निराइयाँ कर दी जाती हैं और पौधों की जड़ों पर मिट्टी चढ़ाई जाती है.

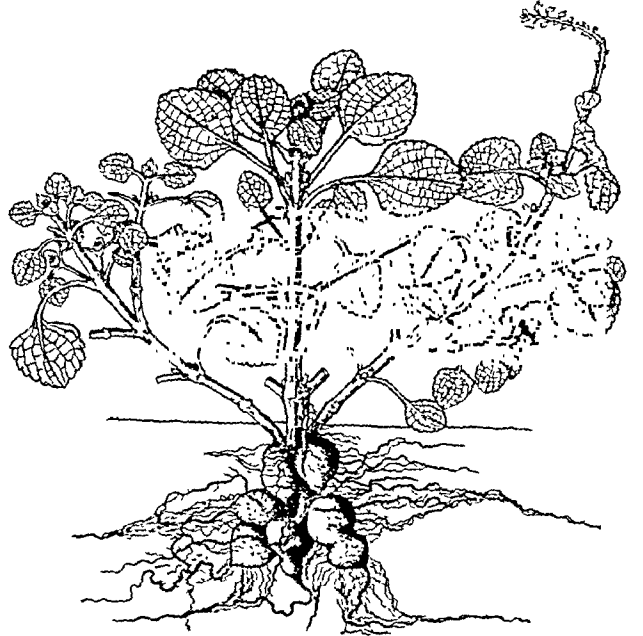

चित्र 84 - कोलियस पार्वीफ्लोरस



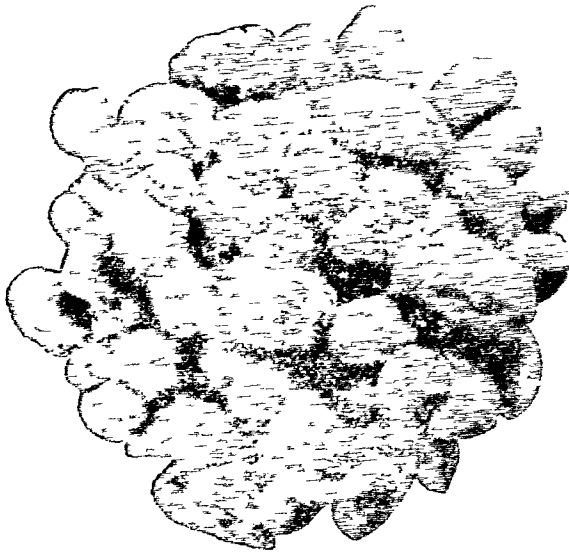

चित्र 85 - कोलियस पार्वाफ्लोरस के कन्द

यदि मिट्टी चढाते समय थोडा-सा अमोनियम सल्फेट दे दिया जाता है तो अधिक कंद मिलते हैं इस पाँवे में माधारणतया कीट और रोग नहीं लगते. कभी-कभी मक्खन अक्सरिया में पत्तियों पर एक सूड़ी लग जाती है जिसे लेड आर्सेनैट छिटक कर बज में किया जा सकता है

रोपने के 6-8 महीने बाद फसल खुदाई के लिए तैयार हो जाती है प्रति हेक्टर औसत उपज 3-5 टन होती है किन्तु अनुकूल परिस्थितियों में 7.5-15 टन तक जा सकती है. छोटे. ज्यामेल भूरे कड स्टार्चमय, नुगवयुक्त और मोटे होने हैं वे आलू की भाँति माग-नरकारियों और दूने के व्यंजनों में इस्तेमाल किए जाते हैं. कदों में आर्द्रता, 77.6, प्रोटीन, 1.3 कार्बोहाइड्रेट, 19.7, वसा, 0.1, रेशे, 0.4, और खनिज पदार्थ, 0.9% होता है (White, loc. cit.).

*C. tuberosus* Benth, *C. rotundifolius* (Poir) Cheval. & Perrot, *C. dysentericus* Baker

को. फोर्सकोह्लाई त्रिकोट सिन. को. वारवेटस वेथम  
*C. forskohlii* Briq.

ने - को. फोर्म्बोनिई

D.E.P., II, 504, Fl. Br. Ind, IV, 625, Mukerjee, loc. cit.

यह एक बहुवर्षी प्रजाती नुगन्विन वृद्धी है जो 30-60 सेंमी ऊँची तथा मोटी जड़ वाली और हिमालय की तराई में 2,400 मी तक, विशेषकर कुमायूँ तथा नेपाल में तथा दक्षिणी पठार, गुजरात तथा बिहार में पायी जाती है यह शुष्क, वीरान पर्यंतों पर सामान्यतया उन्नत होती है. वने दमरू

के आमपान के क्षेत्रों में इनकी जड़ों का अचार टाला जाता है जिनके लिए इनको बोया जाता है. यह जाति 'काफिर आलू' नामक मसुन कन्दों का अमली जगली पूर्वज है (Greenway, *E. Afr. agric. J.*, 1944, 10, 34).  
*C. barbatus* Berth.

को. वेट्टीवेरोइडीज के. सी. जैकब *C. vetiveroides* K.  
*C. Jacob*

ने. - को. वेट्टीवेरोइडेस

*Jacob, J. Bombay nat. Hist. Soc.*, 1941, 42, 320.

त. - कुम्बेर, वेट्टीवेर.

यह छोटी, रसीली, 45-53 सेंमी. ऊँची वृद्धी है जिनका तना अन्न और पत्तियाँ मोटी, बंगनी-नी, गमिल होती है. इन पाँवे में 35-50 सेंमी लम्बी, तिनके जैसे रंग वाली रेखीली जड़ों में तेज नुगध आती है.

यह वृद्धी जगनी नहीं है. इनका प्रवर्धन कलम लगाकर करते हैं. इन पाँवे को कहीं फलते नहीं देखा गया है. इनकी खेती तजाँ, मद्रास और त्रिचेवेली जनपदों में, नदियों के किनारे, रेनीली दुमट में की जाती है. इसे अधिक खाद और जल्दी-जल्दी मिचार्ड की आवश्यकता पडती है जब पाँवे लगभग 4 महीने के होते हैं तो जड़ों को निकाल लिया जाता है ताजी नुगन्विन जट्टे मन्दिरों में मूर्तियों के शृंगार हेतु और वालों के शृंगार में भी इस्तेमाल की जाती है (Gopala Chetty, *Madras agric. J.*, 1939, 27, 369).

को. ब्लूमी वेथम पनले तने और मुहावनी रंग-बिरंगी पत्तियों वाली वृद्धी है यह माधारणतया उद्यानों में उगाई जाती है. कहा जाता है कि इनकी पत्तियों का काँडा मद्रास में पिनाया जाता है (Burkill, I, 635).

*C. blumei* Benth.

कोलोकेसिया जाँट (एरेसी) COLOCASIA Schott

ने - कोलोकानिया

यह एक लघु बज है जिनकी लगभग 13 बहुवर्षी वृद्धीय जातियाँ दक्षिणी-पूर्वी एशिया तथा पोलिनेशिया के उपजट्टिवन्धी प्रदेश में पाई जाती हैं. भारत में 5 या 6 जातियाँ पाई गई हैं को. एस्कुलेंटा की विन्त खेती खाद्य कन्दों के लिए की जाती है

इनकी दृष्य जातियों के नाम अन्यष्ट हैं. कुछ वनस्पति-शास्त्री को. एस्कुलेंटा तथा को. ऐण्टीकोरस को पृथक्-पृथक् जातियाँ मानते हैं किन्तु कुछ लोग प्रथम जाति को को. ऐण्टीकोरस की एक किस्म बताने हैं.

*Araceae, C. antiquorum*

को. एस्कुलेंटा (लिनिअस) जाँट सिन. को. ऐण्टीकोरस जाँट  
*C. esculenta* (Linn.) Schott तागे, दजहीन, टैटो कोकोराम

ने - को. एस्कुलेंटा

D.E.P., II, 509, C.P., 398, Fl. Br. Ind., VI, 523.

सं.-कचू; हि.-अरवी, घुइयाँ; वं.-कचू; म.-आलू; त.-सेप्पन-किलंगु; ते.-चेमदुम्प, चेमेगड्ड; क.-कैसाविनागड्ड, शामेगड्डे; मल.-सेम्बु; उ.-सब.

यह एक बहुवर्षी कदीय पौधा है जिसमें विशाल हृदयाकार पत्ते, 0.45-2.1 मी. लम्बे पर्णवृत्तो पर लगे होते हैं जो भूमिगत घनकंदों के समूह से फूटकर बाहर निकले होते हैं. ये घनकंद रूप तथा आकार में काफी भिन्नता प्रदर्शित करते हैं लेकिन बीच का घनकंद काफी सुस्पष्ट होता है.

यह पौधा दक्षिणी पूर्वी एशिया का मूलवासी माना जाता है. यह भारत में नदियों, तालाबों तथा दलदली स्थानों के किनारों पर तथा वनों के नम तथा छायादार स्थानों पर जंगली उगता है. बहुत से क्षेत्रों में 2,400 मी. की ऊँचाई तक इसकी खेती भी की जाती है.

इसकी बहुत-सी जातियाँ ज्ञात हैं, जो पत्तियों तथा पर्णवृत्तों के रंगों तथा कंदों के रूप, आकार, रंग, स्वाद और पोषक मान के अनुसार भिन्नता प्रदर्शित करती हैं. इसकी लगभग 1,000 उच्चानीय किस्मों की सूचना है. इसके प्रमुख दो समूहों की पहचान की जा सकती है जिसमें एक की पत्तियाँ तथा पर्णवृत्त नील-लोहित तथा दूसरे में ये दोनों भाग हरे होते हैं. विभिन्न किस्मों में कंदों के आकार काफी भिन्न होते हैं जो 1.2-2.5 सेमी. व्यास के लघु गोलाकार से लेकर 15 सेमी. व्यास के लम्बे कंदों तक, जिनकी 60 सेमी. लम्बाई तक के हो सकते हैं. कुछ में कंदों की संख्या कम होती है और सभी लगभग एक-समान आकार वाले होते हैं किन्तु अन्यो में ये संख्या में अधिक तथा विभिन्न आकार वाले होते हैं. कंद का गूदा सफेद, पीला तथा नारंगी से लाल या नील-लोहित रंग तक का होता है. कंदों का एक विशेष लक्षण तीक्ष्णता है (ऐरम कुल के कंदों का लक्षण है) जो विभिन्न जातियों में बदलती रहती है. कुछ में तो यह उबालने के पश्चात् भी रह जाती है और नष्ट नहीं होती. कुछ जातियों में या तो बहुत कम घनकंद लगते हैं या ये घनकंद खाने योग्य नहीं होते (Greenwall,

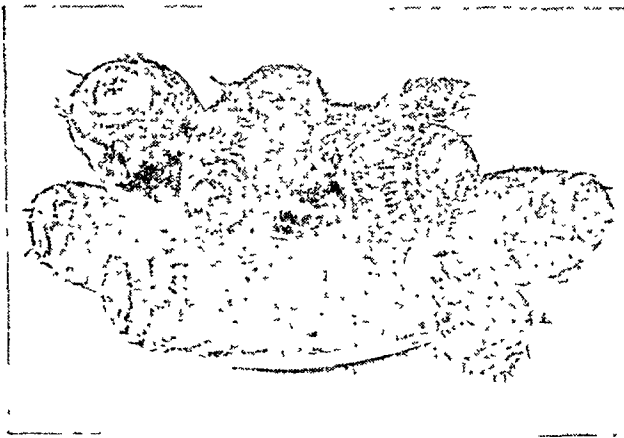

चित्र 86 - कोलोकेशिया एस्कुलेंटा के प्रकंद

*Econ. Bot.*, 1947, 1, 276; *Fmrs' Bull.*, U.S. Dep. Agric., No. 1396, 1924, 4).

प्रजातियों तथा किस्मों के इतने वर्ण किए गए हैं जो ऐसी भिन्न परिस्थितियों के लिए उपयुक्त हो सकते हैं, जैसे निचले बंगाल के दलदल, असम तथा तमिलनाडु की आर्द्र पहाड़ियों, डेकन के शुष्क पठार तथा हिमालय के ठंडे प्रदेश. इसकी जंगली जातियाँ, जिन्हें बंगाल में सामान्य रूप से काला कचू, चार कचू तथा वान कचू कहते हैं, अपनी पत्तियों तथा पर्णवृत्तों के लिए कंदों की अपेक्षा अधिक मूल्यवान समझी जाती हैं. बंगाल में दो कृष्य किस्में भी उगाई जाती हैं: गुरी कचू तथा अशू कचू. इनमें से दूसरी किस्म पहली से जल्दी तैयार हो जाती है. एक तीसरी किस्म सार कचू को जलीय अवस्था में उगाया जाता है जिससे 15-30 सेमी. लम्बे घनकंद मिलते हैं. दक्षिण भारत में भी कई किस्में उगाई जाती हैं (Kidavu, *Madras agric. J.*, 1915, 3, 127).

एक ही पौधे से प्राप्त कंदों को विभिन्न स्थानीय नामों से पुकारा जाता है. उदाहरणार्थ, पंजाब में बीच के घनकंद को जो आकार में बड़ा तथा सुस्पष्ट होता है, कचालू और पार्श्वीय लघु कंदों को अरवी कहते हैं. अन्य प्रदेशों में भी इसी प्रकार से विभिन्न नाम रखे गए हैं (Purewal, 76).

अपने विभिन्न रूपों में को. एस्कुलेंटा उष्ण-नम प्रदेशों की फसल है. यह सभी प्रकार की भूमियों पर उगती है परंतु गहरी, अच्छे निकासवाली, भली-भाँति खाद दी हुई और भुरभुरी भूमि में सबसे अच्छी उगती है. कम उर्वर तथा कम नमी वाली भूमियों में इसकी उपज कम होती है. जिन मिट्टियों में पानी रुकता है उनमें घटिया कंद पैदा होता है. धान के खेतों, तालाबों तथा नदियों के बाँधों का उपयोग पौधों को उगाने के लिए किया जाता है. प्रायः गहन सिंचाई तथा खेती के द्वारा इसे घरेलू बगीचों में उगाया जाता है.

पौधे का कायिक प्रवर्धन अंतःभूस्तारियों तथा घनकंद शीपों द्वारा होता है. किस्म तथा स्थान के अनुसार कंदों के मुडक, जिन पर पर्णवृत्त रहते हैं या घनकंद के छोटे-छोटे टुकड़े जिनमें 2-3 आँखे होती हैं, 22.5 सेमी. के अंतर पर पंक्तियों में 7.5-12.5 सेमी. गहराई पर रोप दिए जाते हैं. इसे वर्ष भर रोपित किया जा सकता है परंतु भारत में इसे प्रायः फरवरी से जलाई तक ही लगाते हैं. स्थानीय अवस्थाओं के अनुसार एक हेक्टर भूमि के लिए 600-1,230 किग्रा. कंदों की आवश्यकता होती है. लगाने से पहले खेतों में गोबर की खाद और राख या रासायनिक उर्वरकों का मिश्रण डाल दिया जाता है (Kidavu, loc. cit.; Dhanna Lal, *Nagpur agric. Coll. Mag.*, 1937, 12, 96; Firminger, 122, Roberts & Kartar Singh, 377; *Madras agric. J.*, 1943, 31, 201).

रोपण के 4-8 महीने पश्चात् फसल खोद ली जाती है. इस बीच समय-समय पर खरपतवार निकालते रहते हैं. प्रत्येक गुड़ाई के बाद मिट्टी दोनों ओर चढा दी जाती है. अच्छी उपज तथा समान आकार वाले कंद प्राप्त करने के लिये कुछ प्ररोहों को भी निकाल दिया जाता है. जहाँ वर्षा अपर्याप्त होती है वहाँ जल्दी-जल्दी खेतों की सिंचाई की जाती है.

यह पौधा सामान्यतः नाशकजीवों तथा रोगों का प्रतिरोधी है. फाइटोपथोरा कोलोकेशिई के द्वारा अंगमारी से पत्तियाँ

तथा पर्णवृन्त प्रभावित होते हैं. नियंत्रण के लिए रोगग्रस्त पत्तियों को तोड़कर नष्ट कर देना, स्वस्थ कंदों को लगाना तथा फसलों के हेर-फेर की संस्तुति की जाती है. बोर्डो मिश्रण छिड़कने से भी रोग से बचाव होता है. सूचित किया गया है कि जीवाणवीय पर्ण धब्बा रोग से पत्तियाँ नष्ट हो जाती हैं जिससे धनकंदों की उपज कम हो जाती है (Mundkur, 68; *Asthana, Curr. Sci.*, 1946, 15, 356).

जब पत्तियाँ पीली पड़ने लगती हैं तो फसल खोद ली जाती है. जल्दी खुदाई करने से जो कंद निकलते हैं वे खाने के लिए तो अच्छे होते हैं किन्तु उन्हें संचित नहीं किया जा सकता. विभिन्न किस्मों तथा विभिन्न स्थानों के अनुसार फसलों की खुदाई का समय भी बदलता रहता है. कुछ किस्में बोने के 4-5 महीने बाद ही तैयार हो जाती हैं किन्तु अधिकांश किस्में 6-8 महीने तथा कुछ तो 9 महीने या इससे भी अधिक समय के पश्चात् तैयार होती हैं. कंदों को या तो हाथ से उखाड़ लिया जाता है या फावड़े से खोदकर निकाला जाता है. इन्हें साफ करने के बाद छँटाई होती है जिसमें बीच के धनकंदों को अगल-बगल वाले कंदों से अलग कर लेते हैं. किस्म एवं कृषि के अनुसार इनकी उपज बदलती रहती है. प्रति हेक्टर न्यूनतम उपज 2,000-2,500 क्रा. और अनुकूल परिस्थितियों में अधिकतम उपज 8,000 से 16,000 क्रा. तक जा सकती है (Macmillan, 288).

तारो के सभी भाग खाद्य हैं. कंदों में स्टार्च अधिक होता है, इसलिए इसे आलू की भाँति खाने के काम में लाते हैं. यह आलू से कुछ अधिक मीठा है और उससे अधिक सरलता से पकाया जा सकता है, गूदा पर्याप्त होता है तथा पकाने पर गिरी की सुरस आती है. कंदों के विश्लेषण से निम्नांकित मान प्राप्त हुए हैं: आर्द्रता, 73.1; प्रोटीन, 3.0; वसा, 0.1; खनिज पदार्थ 1.7; कार्बोहाइड्रेट, 22.1; कैल्सियम, 0.04; फॉस्फोरस, 0.14%; लोहा, 2.1 मिग्रा./100 ग्रा.; विटामिन ए के रूप में परिकल्पित कैरोटीन, 40 अं.ड./100 ग्रा.; विटामिन बी<sub>1</sub>, 80 अं.ड./100 ग्रा.; तथा विटामिन सी की रंच मात्रा पाई जाती है. हेमीसेल्युलोज तथा म्यूसिलेज दोनों ही जल-अपघटन करने पर *d*-गैलक्टोस तथा *i*-एरेविनोस उत्पन्न करते हैं. कहा जाता है कि इसमें कार्बोहाइड्रेट तथा प्रोटीन अधिक होते हैं और यह आलू से लगभग डेढ़ गुना अधिक पोषक है. उबाले हुए कंदों में 30% स्टार्च तथा 3% शर्करा होते हैं और यह उच्च ऊर्जायुक्त खाद्य होता है. खाने वाले पौधों में, स्टार्च के दाने सबसे छोटे होते हैं और यह कहा जाता है कि अन्य स्टार्चमय खाद्यों की अपेक्षा यह सबसे जल्दी पच जाता है. यह कैल्सियम तथा फॉस्फोरस का भी अच्छा स्रोत है (*Health Bull.*, No. 23, 1941, 31; Winton & Winton, II, 134; *Fmrs' Bull.*, U.S. Dep. Agric., loc. cit.; Greenwell, loc. cit.).

कंदों को छील कर कत्तल बना लिए जाते हैं और उन्हें पका लिया जाता है, फिर इनमें मिर्च-मसाले डाल कर खाया जाता है. बीच के धनकंद (कच्चा) पार्श्व कंदों की अपेक्षा कम श्लेष्मायुक्त होते हैं और पकाने के बाद कुछ-कुछ मूत्र, अधिक मांसली तथा पार्श्व कंदों की अपेक्षा अधिक सुरस होते हैं. हवाई टोपों में धनकंदों से कुछ-कुछ किण्वित, पतला

लेईदार, व्यंजन तैयार किया जाता है जिसे 'पोई' कहते हैं जो अत्यन्त लोकप्रिय है. पोई से रोस्टियाँ, डबल रोस्टियाँ तथा टोस्ट भी बनाए जाते हैं जो शीघ्र पचने वाले होते हैं. बड़े कंदों की कत्तलें या पपड़ियाँ भी बनाई जा सकती हैं (*Purewal, loc. cit.*; *Fmrs' Bull.*, U.S. Dep. Agric., loc. cit.).

स्टार्च के कणों के अत्यन्त छोटे होने तथा श्लेष्मक पदार्थों के उपस्थित रहने के कारण स्टार्च को कंदों के अन्य अवयवों से पृथक् करना कठिन है और अभी तक इसे पृथक् करने के लिए कोई भी सरल व्यापारिक प्रक्रम नहीं निकल पाया है. स्टार्च दो प्रकार के दानों का मिश्रण होता है: एक 1-1.5 मा. ( $\mu$ ) तथा दूसरे 3-4 मा. ( $\mu$ ) व्यास वाले. यह स्टार्च वस्त्रों को चिपकाने में वहाँ उपयोगी पाया गया है जहाँ प्रलेपन शक्ति के वजाय भेदन शक्ति पर ध्यान जाना है (*Chem. Abstr.*, 1936, 30, 5066; *Fmrs' Bull.*, U.S. Dep. Agric., loc. cit.).

तारो-श्लेष्मक का उपयोग अपारगम्य कागज को चिकनाने में किया जा सकता है. कंद का प्रयोग ऐल्कोहल के औद्योगिक उत्पादन में किया जा सकता है. कंदों के रस में एमाइलेस होता है (Burkill, I, 642; Shukla, *J. Indian chem. Soc.*, 1944, 21, 223).

कच्चे अथवा पहले से पकाये गए कंदों से तारो का आटा तैयार किया जाता है लेकिन पकाये गए कंदों का आटा अच्छा माना जाता है. यह आटा आलू के आटे के समान गुण वाला होता है जिसका उपयोग रोटी, विस्कुट, सूप, शोरवा, दलियाँ, तथा पैनकेक बनाने में किया जाता है. यह हलवा तथा यखनी के लिए उत्तम है क्योंकि यह गेहूँ के आटे जैसा ग्लूटेनी (चोकरयुत) नहीं होता है. आटे से तैयार किये गए तारो-ब्रेडिन तथा तारो-माल्ट बच्चों के तथा रोगियों के लिये उत्तम आहार है (Greenwell, loc. cit.).

नये पत्त तथा पर्णवृन्त खाद्य हैं और सलाद या साग की भाँति पकाकर इस्तेमाल किए जा सकते हैं. इन्हें अन्य हरी तरकारियों की भाँति पकाया जाता है परन्तु इनकी कड़वाहट को दूर करने के लिए थोड़ा खाने वाला सोडा डालना पड़ता है. अनखुली या खुलने वाली पत्तियाँ पुराने पत्तों की अपेक्षा अधिक स्वादिष्ट होती हैं. पर्णवृन्त के विश्लेषण से निम्नांकित परिणाम प्राप्त हुए: आर्द्रता, 93.4; प्रोटीन, 0.3; वसा, 0.3; खनिज पदार्थ, 1.2; रेशे, 0.6; कार्बोहाइड्रेट, 4.1; कैल्सियम, 0.06; फॉस्फोरस, 0.02%; तथा लोहा, 0.5 मिग्रा. प्रति 100 ग्रा. पत्ते तथा पर्णवृन्त प्रोविटामिन ए तथा विटामिन सी के अच्छे स्रोत माने जाते हैं (*Health Bull.*, No. 23, 1941, 32; Greenwell, loc. cit.).

पौधे के सभी अंगों में कड़वाहट होती है जिसका कारण उत्तकों में शूच्याकार कैल्सियम आक्सैलेट के क्रिस्टलों की उपस्थिति है. उत्तेजना उत्पन्न होने का कारण उत्तकों पर इन क्रिस्टलों की यांत्रिक क्रिया होती है और यह कड़वाहट उदात्तने तथा खाने का सोडा डालने से दूर हो जाता है.

पर्णवृन्त से निचोड़े गए रस का उपयोग रक्त स्तम्भक या कपाय के रूप में किया जाता है. कंदों में सैपोटाक्सिन पाए जाने की भी सूचना है (*Chem. Abstr.*, 1939, 33, 5033).

को. जाइगैण्डिया हुकर पुत्र ब्रह्मा तथा जावा में पायी जाती है. इसके पत्तों तथा पर्णवृन्तों को पका कर खाया जाता है. इसमें हाइड्रोसायनिक अम्ल रहता है (Burkill, I, 642).

को. वाइरोसा कुथ (= स्टीडनेरा वाइरोसा प्रेन) (व. - विश कच्) भारत के कुछ भागों में जंगली दशा में पायी जाती है और विषैली होती है.  
*C. antiquorum* Schott, *Phytophthora colocasiae* Rac.,  
*C. gigantea* Hook. f., *C. virosa* Kunth, *Steudnera virosa* Prain

कोलोसिथ - देखिए सिट्रूलस

कोल्जा - देखिए त्रैसिका

कोल्ड्स फुट - देखिए टसिलैगो  
 (परिशिष्ट - भारत की सम्पदा)

कोल्डेनिया लिनियस (बोराजिनेसी) *COLDENIA* Linn.

ले. - कोल्डेनिया

D.E.P., II, 502, Fl. Br. Ind., IV, 144.

स - त्रिपक्षी; हि. तथा म. - त्रिपुष्की; त - सेरुपडी; ते. - हसपाटु

यह फैलने वाली रोमयुक्त वृष्टियों की लगभग 24 जातियों का वंश है जो उष्णकटिबंध तथा उसके समीपवर्ती प्रदेशों में पाया जाता है को. प्रोकम्बेंस लिनियस भारत का एक सामान्य अपतृण है जिसे फोड़ों पर लगाकर उन्हें पकाया जाता है. इसकी ताजी पत्तियों को पीस कर लेप करने से जोड़ों के दर्द में लाभ होता है (Kirt. & Basu, III, 1684).

*Boraginaceae*, *C. procumbens* Linn.

कोल्यूटीआ लिनियस (लेग्यूमिनोसी) *COLUTEA* Linn.

व्लाडर सेना

ले - कोल्यूटेआ

D.E.P., II, 514, Fl. Br. Ind., II, 103.

यह झाड़ियों की 14 जातियों का वंश है जो उत्तरी यूरोप से हिमालय तक पाया जाता है. को. नेपालेंसिस सिम्स (सिन. को. आर्बोरेसेंस लिनियस वर. नेपालेंसिस) हिमालय पर 2,400 से 3,450 मी की ऊँचाई पर पायी जाती है. पत्तियाँ रेचक हैं और सनाय के प्रतिस्थापी तथा अपमिश्रक के रूप में प्रयुक्त होती हैं किन्तु इसकी क्रिया क्षीण होती है (USD, 1409).

*Leguminosae*; *C. nepalensis* Sims, *C. arborescens* Linn.  
 var. *nepalensis*

कोल्यूब्रिना रिचर्ड एक्स ब्रांगनिअर्ट (रैमनेसी)  
*COLUBRINA* Rich. ex Brongn.

ले. - कोल्यूब्रिना

यह मीठी झाड़ियों की लगभग 28 जातियों का वंश है जो उष्णकटिबंधी तथा उपोष्ण कटिबंधी प्रदेशों में पाया जाता है.  
*Rhamnaceae*

को. एशियाटिका ब्रांगनिअर्ट *C. asiatica* Brongn.

ले - को एशियाटिका

Fl. Br. Ind., I, 642.

म. - गुटी; त. - मडरमाणिककन.

यह शोभाकारी, कंटीली, रंगने वाली झाड़ी है जो दक्षिणी भारत, अण्डमान, ऋह्या, श्रीलंका तथा मलाया प्रायद्वीप के तटवर्ती वनों में पाई जाती है इसका अत.काष्ठ श्वेत, चिकना, कठोर और चाँदी जैसे दानों से युक्त होता है किन्तु आकार अत्यन्त छोटा होने के कारण इसका बहुत ही कम उपयोग हो पाता है. छाल में सैपोनिन होता है और समोआ में इसे चटाइयों साफ करने के काम में लाते हैं (Burkill, I, 642).

क्यूमिनम लिनियस (अम्बेलिफेरी) *CUMINUM* Linn.

ले. - क्यूमिनम

अधिकांश लेखकों के अनुसार यह वंश एकल प्ररूपी है परन्तु बर्किल के अनुसार इसकी दो जातियाँ होती हैं — एक कृष्ट जीरा और दूसरी सूडान से प्राप्त एक अज्ञात पौधा (Burkill, I, 701).

*Umbelliferae*

क्यू. साइमिनम लिनियस *C. cyminum* Linn. जीरा

ले. - क्यू. सिमिनम

D.E.P., II, 642, C.P., 442, Fl. Br. Ind., II, 718,  
 Kirt. & Basu, II, 1227, Pl 485A

स - जीरक, जीरा; हि. - जीरा, अं. - जीरा; म - जिरै; त - सीरगम; ते - जिलकर, जीरकम्; क. - जीरिगे; मल. - जीरकम.

पजाव - जीरा-मफेद; सिन्ध - जीरो

यह लगभग 30 सेमी ऊँची, पतली, वार्षिक झाड़ी है जिसका तना अत्यधिक शाखाओं वाला, कोणीय, अथवा धारीदार होता है. तने में नीले-हरे रंग की 2 अथवा 3 लम्बी विभक्त पत्तियाँ होती हैं, तथा आधार आवरणयुक्त होते हैं इसके पुष्प श्वेत अथवा गुलाबी रंग के होते हैं, जिनमें संयोजित पुष्पच्छत्र रहते हैं फल स्लेटी रंग के, लगभग 6 मिमी. लम्बे होते हैं. ये आधार तथा शीर्ष दोनों ओर में नुकीले होते हैं इनके पृष्ठ पर लम्बी-लम्बी धारियाँ होती हैं जो कुछ पैपिलामय तन्तुओं से आच्छादित रहती हैं कुछ प्रकारों में इस प्रकार के तन्तु उपस्थित नहीं रहते.

इस पौधे की अधिकांशतः दक्षिणी पूर्वी यूरोप, उत्तरी अफ्रीका के भूमध्य सागरीय तटवर्ती क्षेत्रों, भारत तथा चीन में उत्पन्न किया जाता है भारत में बंगाल तथा अरुणम को छोड़कर अन्य सभी प्रदेशों में इसकी खेती की जाती है. इसके क्षेत्रफल एवं उपज के आंकड़े उपलब्ध नहीं हैं. इसके मुख्य क्षेत्र पजाव तथा उत्तर प्रदेश हैं. जयपुर में ग्वालगा इलाके में लगभग 5,572 हेक्टर क्षेत्र में जीरे की खेती होती है. उत्तरी गुजरात में लगभग 800 हेक्टर क्षेत्रफल में जीरा बोया जाता है. तमिलनाडु में इसकी खेती कोयम्बतूर, कुडप्पा तथा

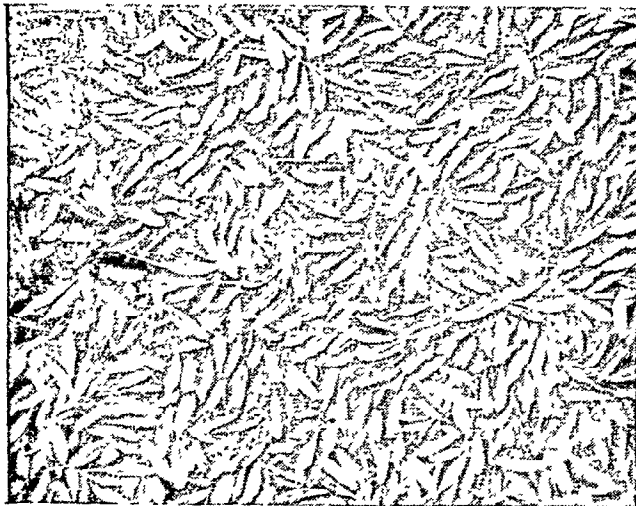

चित्र 87 - क्यूमिनम साइमिनम के बीज

कुरनूल जिलों तक ही सीमित है (Sidhu, *Indian Fmg*, 1949, 10, 119; Ambekar, *Bull. Dep. Agric., Bombay*, No. 146, 1927, 91).

यह पौधा मध्यम जलवायु में समुद्रतल से 3,000 मी. की ऊँचाई तक बढ़ता है. इसको सामान्यतः वागान परिस्थितियों में छोटे पैमाने पर वगीचो में उगाया जाता है, वृहत् पैमाने पर नहीं. तमिलनाडु तथा मैसूर में यह नाजूक तथा निःशक्त करने वाली फसल मानी जाती है. इसकी खेती अच्छी तरह खाद डाली गई, अच्छे जल-निकास वाली, उपजाऊ दुमट भूमियों में की जाती है. कभी-कभी जीरे की फसल को खाद न देकर उसके पहले बोई गई फसल को दी जाती है (Naidu, *Madras agric. J.*, 1940, 28, 125).

फसल दो मीसमों में उगाई जाती है, प्रथम दक्षिण-पश्चिमी मानसून के प्रारम्भ होने से पूर्व अथवा उत्तरी पूर्वी मानसून के समाप्त होने के पश्चात्. फसल अत्यधिक उष्णता अथवा आर्द्रता अथवा भारी वर्षा को सहन नहीं कर सकती. अगली फसल के लिए अप्रैल के अन्त अथवा मई माह के प्रारम्भ में बुआई की जाती है तथा विलम्बित फसल के लिए अक्टूबर के अन्त में बुआई की जाती है. बीज छिटकवां बोये जाते हैं (बीज दर, लगभग 30-35 किग्रा./हेक्टर). फसल के लिए बुआई से लेकर फलने तक मध्यम एवं नियमित सिंचाई आवश्यक होती है. निराई आवश्यक है. बोनो के 60-90 दिन बाद फल लगने लगते हैं और उनके पकने पर पौधों को जड़ सहित उखाड़ कर सुखा लिया जाता है और दाय चलाई जाती है. प्रति हेक्टर 250-300 किग्रा. उपज होती है और अच्छी फसल होने पर 400 किग्रा. भी हो सकती है. जयपुर में 440 किग्रा. हेक्टर तक की उपज होती है (Yegna Narayan Aiyer, 309; Sidhu, loc. cit.).

फसल पर कभी-कभी फफूँद का आक्रमण हो जाता है. इससे पौधे काले पड़ जाते हैं तथा सूख जाते हैं. इस पर नियन्त्रण रखने के लिए फसल पर समय-समय पर गंधक का छिड़काव किया जाता है. गुजरात के खैरा जिले की फसलों पर कभी-कभी आल्टरनेरिया अंगमारी (आल्टरनेरिया बर्नसाई उप्पल इत्यादि) का भी आक्रमण हो जाता है. फसल को इससे विशेष हानि नहीं होती. कभी-कभी पत्तियों को खाने वाली इल्लियाँ तथा जड़ों को नष्ट करने वाले कृमि भी पाए जाते हैं (*Leaf. Dep. Agric., Bombay*, No. 8, 1932; Naidu, loc. cit.; *Indian J. agric. Sci.*, 1938, 8, 49).

जीरे के बीजों में ऐरोमेटिक सुगन्धि होती है, तथा मसालों के समान विशेष प्रकार का तीक्ष्ण स्वाद होता है. इनका मसाले की भाँति अत्यधिक उपयोग किया जाता है. इनका उपयोग सभी प्रकार के मिश्रित मसालों तथा कढ़ी बनाने वाले चूर्णों में अनिवार्य रूप से किया जाता है तथा सूप, अचार, पनीर, आदि को सुगन्धित करने तथा रोटियों तथा केकों को पकाने के लिए भी इनका उपयोग किया जाता है. इनको पागा भी जाता है. यूरोप में सुगन्धित मसाले के रूप में सफेद जीरे के स्थान पर अधिकांशतः काले जीरे का उपयोग किया जाने लगा है. देशी औपधियों में जीरे का उपयोग प्रारम्भ से ही वायुनाशक तथा उद्दीपक के रूप में किया जाता रहा है. जीरा पाचक तथा कपाय होता है तथा यह अतिसार तथा अपच में उपयोगी है. आजकल इसका उपयोग मुख्यतः पशुओं की औपधियों में किया जाता है. बीजों में 2% से अधिक विजातीय कार्बनिक पदार्थ तथा 8% से अधिक राख नहीं होनी चाहिए (I.P.L., 36; B.P.C., 375).

बीजों के विश्लेषण से निम्नलिखित मान प्राप्त हुए: आर्द्रता, 11.9; प्रोटीन, 18.7; ईथर निष्कर्ष, 15.0; कार्बोहाइड्रेट, 36.6; तन्तु, 12.0; खनिज पदार्थ, 5.8; कैल्सियम, 1.08; तथा फॉस्फोरस, 0.49%; लोहा, 31.0 मिग्रा./100 ग्रा.; विटामिन ए के रूप में कैरोटीन, 870 अं.इ./100 ग्रा.; तथा विटामिन सी, 3 मिग्रा./100 ग्रा. (*Health Bull.*, No. 23, 1941, 36).

बीजों के आसवन से एक वाष्पशील तेल मिलता है (तेल की मात्रा, 2.0-4.0%) जिसमें एक विशेष प्रकार की मसालों की अरुचिकर गंध होती है, तथा स्वाद मसाले जैसा कड़वा होता है. ताजा तेल रंगहीन अथवा पीला होता है, परन्तु अधिक समय तक रखने पर इसका रंग गहरा हो जाता है. भारतीय तेल के विश्लेषणात्मक स्थिरांक इस प्रकार हैं: ग्रा.घ. 15°, 0.8945;  $n_D^{20}$ , 1.4910;  $[\alpha]_D^{20}$ , +3.6°; ऐलिडहाइड, 16%. यह तेल 80% ऐल्कोहल के 11 आयतनों में 20° पर विलेय है. पैरी द्वारा सूचित स्थिरांकों की सीमाएँ इस प्रकार हैं: ग्रा.घ., 0.900-0.930;  $n$ , 1.494-1.507;  $[\alpha]$ , +3.0 से. +8.0°; ऐलिडहाइड, 25-35% (Rao et al., *J. Indian Inst. Sci.*, 1925, 8A, 182; Parry, I, 311).

वाष्पशील तेल में मुख्यतः क्यूमैलिडहाइड,  $C_{10}H_{12}O$  (पैरा-आइसो-प्रोपिल वेंजैलिडहाइड, क्व.वि., 235°) उपस्थित रहता है जो तेल का 20-40% होता है. ऐलिडहाइड के अतिरिक्त तेल में पैरा-साइमीन, पाडनीन, डाइपेण्टीन, क्यूमीन, क्यूमिनिक ऐल्कोहल, ऐल्फा-टर्पिनिओन तथा बीटा-फेलेण्ड्रीन भी पाए जाते

है. क्यूमिनिक अम्ल का चूने तथा वैराइटा के साथ आसवन करने पर क्यूमीन (C<sub>9</sub>H<sub>12</sub>; ग.बि., 152°) प्राप्त होता है. क्यूमैलिडहाइड का उपयोग इत्रों में किया जाता है तथा क्यूमिन का उपयोग अंति की तैल के निर्जमित करने के लिए किया जाता है. क्यूमैलिडहाइड को थाइमोल में परिवर्तित किया जा सकता है (Parry, loc. cit.; Gregory, 218; Kingzett, 272).

तेल का उपयोग इत्रों में और मध्यों तथा पुष्टिकर द्रवों को सुगन्धित बनाने के लिए किया जाता है. इसका उपयोग वातानुलोमक के रूप में भी होता है (B.P.C., 375).

वाष्पशील तेल के निष्कर्षण के पश्चात् अवशेष में 17.2% प्रोटीन तथा 30.0% वसा पाये जाते हैं. इसका उपयोग पशु-आहार के रूप में किया जा सकता है (Finemore, 641).

वाष्पशील तेल के अतिरिक्त बीजों में 10% स्थिर तेल होता है जो हरे-भूरे रंग का होता है, तथा इसमें तीव्र ऐरो-मैटिक गंध होती है. तेल के विश्लेषणात्मक स्थिरांक इस प्रकार हैं: आ.घ.<sup>15°</sup>, 0.9256;  $n_D^{25}$ , 1.4756; जमनांक, -8°; सावु. मान, 179.3; आयो. मान, 91.8; एस्टर मान, 176; अम्ल मान, 3.3; असावु. पदार्थ, 2.06% (Winton & Winton, IV, 422).

### व्यापार

जीरे के मुख्य व्यापारिक केन्द्र जबलपुर, रतलाम, जयपुर तथा गंगापुर हैं. भारत से जीरे का निर्यात श्रीलंका, मलाया, पूर्वी अफ्रीका, तथा स्ट्रेट्स सैटलमेण्ट्स को किया जाता है. सीमान्त देश अफगानिस्तान से भारत में जीरे का आयात भी होता है.

### क्राइनम लिनिअस (ऐमारिलिडेसी) CRINUM Linn.

ले. - क्रिन्म

यह बड़े गोल कन्दाकार वृक्षों की 165 जातियों का वंश है जो उष्ण तथा उपोष्ण कटिबंधीय प्रदेशों में, विशेषतः समुद्री किनारों पर पाई जाती है. इनके फूल सुन्दर होते हैं. *Amaryllidaceae*

### क्रा. एसियाटिकम लिनिअस C. asiaticum Linn.

ले. - क्रि. आसियाटिकम

D.E.P., II, 589; Fl. Br. Ind., VI, 280.

सं. - नागदमनी, नागपत्र; हि. - कँवल, पिण्डार; वं. - नाग-दीन; गु. - नागदमनी; म. - नागदवण; ते. - केसरचेट्टु, विश-मुंगलि; त. - विशमुंगलि; क. - विशमुंगलि.

डेकन - नागिन का पत्ता.

यह 1.8 मी. तक लम्बी पत्तियों वाली कन्दयुक्त वृद्धी है जो भारत के समस्त उष्णकटिबंधीय भागों में जंगली अवस्था में अथवा कृष्य रूप में पाई जाती है. इसका शल्ककन्द कड़वा, शक्तिप्रद, दस्तावर और कफ निस्सारक होता है. यह पैत्तिक तथा अश्लीय तथा मूत्र संबंधी अन्य रोगों में प्रयुक्त होता है. ताजी जड़ें मितली उत्पन्न करने वाली, स्वेदजनक तथा वमनकारी

होती हैं, किन्तु मरोड़ या विरेचन नहीं करतीं. पत्तियाँ कफ निस्सारक होती हैं. ये सूजन को कम करने के लिए बाहर से लगाई जाती हैं (Kirt. & Basu, IV, 2472; Burkill, I, 681; Nadkarni, 251).

इसकी जड़ों में नारसिसीन (लाइकोरीन) नामक ऐल्कलायड पाया जाता है. क्रा. एसियाटिकम वैर. जैपोनिकम से क्राइनमीन नामक गौण ऐल्कलायड भी पृथक् किया गया है. नारसिसीन स्तनियों के प्रति विपैला नहीं है (Henry, 406; Chem. Abstr., 1939, 33, 2653).

var. *japonicum*

### क्रा. डेफिक्सम केर-गालर C. defixum Ker-Gawl.

ले. - क्रि. डेफिक्सम

Fl. Br. Ind., VI, 281.

सं. - विषमण्डल; वं. - सुकदर्शन; गु. - नग्रीकंद; ते. - केसर-चेट्टु. तमिलनाडु - विशमुंगलि.

यह जाति भारतवर्ष से बॉर्नियो तक पाई जाती है और क्रा. एसियाटिकम से छोटी तथा साधारणतः नदी के किनारों तथा डेकन और बंगाल के दलदली भागों में पाई जाती है.

शल्ककंद मितली लाने वाला, वमनकारी, चमड़े को मूलायम करने वाला तथा स्वेदजनक होता है. यह जले घावों, विटली तथा जहरवाद के उपचार में काम आता है (Kirt. & Basu, IV, 2473).

इसके शल्ककंद मवेशियों के लिए विपैले होते हैं. जानवरों को खिलाकर देखा गया है कि शल्ककंदों में एक विपैला पदार्थ होता है जो जल में अंशतः विलेय है. इस औषध को खाने के 15 मिनट बाद ही कष्टदायक जठरांत्रीय जलन होने लगती है, दम घुटने लगता और हृदय के दाँये भाग में रक्ताधिक्य के कारण शरीर के अनेक आन्तरिक अंगों से रक्तस्राव होने लगता है. इसकी अल्पतम घातक खुराक शरीर के प्रति एक किलोग्राम भार के लिए 1.75 ग्रा. होती है. इस औषध का एक निश्चित संचयी प्रभाव भी होता है. पत्तियों में विपैला पदार्थ नहीं पाया जाता (Sastrey et al., Indian J. vet. Sci., 1943, 13, 65).

### क्रा. लैटिफोलियम लिनिअस C. latifolium Linn.

ले. - क्रि. लाटिफोलिऊम

Fl. Br. Ind., VI, 283.

सं. - मधुपर्णिका, वृषकर्णी; वं. - सुखदर्शन; त. - विशमुंगलि; महाराष्ट्र - गदमविकन्दा.

यह जाति भी भारतवर्ष में साधारणतया पायी जाती है. शल्ककंद अति तीक्ष्ण होता है. चूर्णित तथा भूजे शल्ककंद गठिया में रक्तिमाकर की तरह प्रयुक्त होते हैं.

### क्रामोरिया लोफालिग (लेग्युमिनोसी, पोलीगैलेसी) KRAMERIA Loeff.

ले. - क्रामेरिया

D.E.P., IV, 568; Bailey, 1947, II, 1757.

यह मूलतः अमेरिका के गर्म क्षेत्रों की काष्ठमय झाड़ियों अथवा बहुवर्षीय वृक्षों का एक छोटा-सा वंश है। इसकी कुछ जातियों की जड़ें औषधीय होती हैं।

क्रा. ट्राइएण्ड्रा रूडज लोपेज और पैवन पीरू और बोलिविया में पायी जाने वाली, नीचे-नीचे फैलने वाली छोटी झाड़ी है। इस पौधे की सूखी जड़ें पहले ब्रिटिश फार्माकोपिया और अमेरिकी फार्माकोपिया में पेरुवियन रैटेनी और कामीरिया मूल (रैडिक्स रैटिनी) नामों से मान्य थीं और ये भारत में आयातित बताई जाती हैं। पेरुवियन रैटेनी में एक गँठीला और बहुशीर्ष गिखर होता है तथा बहुसंख्यक शाखादार मूलिकाएँ होती हैं। इसकी छाल मोटी, जड़ की त्रिज्या की तिहाई, होती है और उसे आसानी से छीला जा सकता है। औषधि गंधहीन होती है; छाल का स्वाद अत्यधिक कपाय होता है परन्तु इसकी लकड़ी प्रायः स्वादहीन होती है।

औषधि की क्रियाशीलता उसमें विद्यमान एक फ्लोबेटेनिन, कामीरिया टैनिन अम्ल (8-9%), के कारण होती है जो मुख्यतः छाल में होता है। औषधि में विद्यमान अन्य रचक हैं: कामीरिया रेड (टैनिन के अपघटन से बना हुआ), रेटानिन (N-मेथिल टाइरोसीन, 0.7%), कामीरिक अम्ल, स्टार्च, सैकरीन द्रव्य, एक मोम, एक गोंद और कैल्सियम आक्सैलेट। इसकी जड़ों में कुल का 40% टैनिन होता है; इनका उपयोग अन्य टैनिनों के साथ चमड़ा कमाने और उसे गहरा भूरा रंग देने के लिए किया जाता है (B.P., 1948, 302; U.S.D., 1955, 1731; Youngken, 442-44; Trease, 424-25; Wehmer, I, 507; Brady, 592-93; Howes, 1953, 280)।

पेरुवियन रैटेनी का उपयोग शुष्क सत्व और टिक्चर के रूप में स्तम्भक और वल्य की तरह किया गया है। चिरकारी अतिसार और निष्क्रिय रक्तस्राव के उपचार में तथा स्थानिक तीर पर श्वेत प्रदर और नेत्राभिष्यंद में इसका उपयोग सफलतापूर्वक किया गया है। खड़िया मिट्टी अथवा लोहवान के साथ मिलाकर इसका चूर्ण मंजून के रूप में, विशेष रूप से स्पंजी तथा रक्तस्रावशील मसूड़ों के लिए, लाभकारी है। मूत्र असंयति और आर्तव विकारों में होने वाले श्लेष्मा विसर्जन के लिए भी इसका उपयोग किया जाता है। रैटेनी और कोकैन युक्त इसकी टिकियाँ खाँसी और गले के दर्दों के लिए लाभकर बताई जाती हैं। टिक्चुरा कामीरिया (पानी से तनु करने के बाद) का उपयोग गले में सूजन होने पर गरारे करने के लिए तथा मुँह सड़ने पर वाक्क के रूप में किया जाता है। एक्सट्रैक्टम कामीरियाइ-सिक्कम की गोलियाँ आन्त्र-स्तम्भक के रूप में दी जाती हैं; अफीम के साथ मिलाकर इसका उपयोग रक्तस्रावशील अथवा अंग अर्थ में वक्तिका के रूप में किया जाता है। गरहम के रूप में यह घावों के शीघ्र भरने में सहायक है। कामीरिया के विरचन जिलेटिन और लोहे के लवणों के साथ नहीं दिये जाते (Wren, 295; Allport, 209-10; Steinmetz, II, 377; U.S.D., 1955, 1731; B.P.C., 1949, 466)।

क्रा. अरजेण्टिया मागियस नामक ब्राजीलियन जाति से पैरा-रैटेनी प्राप्त होता है जिसका उपयोग पेरुवियन रैटेनी के स्थान पर किया जाता है। रैटेनी मूल प्रदान करने वाली कामीरिया की अन्य जातियाँ हैं: क्रा. टोमेटोसा सेंट हिलरे सिन. क्रा. इक्विना लिनिअस (सैवानिला रैटेनी) और क्रा. पार्वीफोलिया बेंथम (रेंज

रैटेनी) (Wallis, 357; Trease, 424; Youngken, 442; B.P.C., 1949, 465; U.S.D., 1955, 1731; Wehmer, I, 508; Krochmal *et al.*, *Econ. Bot.*, 1954, 8, 3)।

भारतीय सासंपरिला (हेमिडेस्मस इंडिकस आर. ब्राउन से) की जड़ें कभी-कभी रैटेनी के प्रतिस्थापी की तरह प्रयुक्त की जाती हैं। भारतीय सासंपरिला के बड़े-बड़े टुकड़े कदाचित् पैरा-रैटेनी के छोटे टुकड़ों से मिलते-जुलते हैं। सासंपरिला के टुकड़े पैरा-रैटेनी के टुकड़ों से अपनी क्यूमैरिन जैसी सुहानी गंध से और अनुप्रस्थ काँटों में अन्तर द्वारा तुरन्त पहचाने जा सकते हैं (Wallis, 358)।

*Leguminosae; Polygalaceae; K. triandra* Ruiz & Pav.; *K. argentea* Mart.; *K. tomentosa* St. Hil.; *K. ixina* Linn.; *K. parvifolia* Benth.; *Hemidesmus indicus* R. Br.

**क्रिप्टेरोनिया व्लूम (सोनेरेटिएसी) CRYPTERONIA**  
Blume

ले. - क्रिप्टेरोनिआ

यह पौधों की पाँच जातियों का वंश है जो उत्तर-पूर्व भारत तथा मलेशिया में पाया जाता है।  
*Sonneratiaceae*

**क्रि. पेनिकुलेटा व्लूम सिन. क्रि. प्यूबसेन्स व्लूम C. paniculata**  
Blume

ले.-क्रि. पानिकुलाटा

D.E.P., II, 623; Fl. Br. Ind., II, 574.

असम - गोरु-मोरा; ब्रह्मा - अनस्र्वो।

यह एक मध्यम आकार का पौधा है जिसकी ऊँचाई 6-7.5 मी. और घेरा 1.5-1.8 मी. होता है। यह असम, बंगला देश तथा ब्रह्मा में पाया जाता है।

इसकी लकड़ी हल्की लाल, लाल-भूरी, सीधी दानेदार, मुन्दर तथा सुगठित होती है और अंतःकाष्ठ अस्पष्ट होता है। यह हल्की (आ.घ., 0.59; भार, 624 किग्रा. प्रति घमी.), मध्यम कठोर तथा पर्याप्त टिकाऊ है। पौधा काटने के बाद इसे शीघ्र ही सिक्का लेना चाहिए। यह गृह-निर्माण तथा गाड़ियों के पहिये बनाने के काम आती है। इससे फर्ण के लिए तख्ते प्राप्त होते हैं (Pearson & Brown, II, 573)।

पत्तियाँ कड़वी होती हैं। नवीन प्ररोहों को इण्डोनेशिया में चावल के साथ मिलाकर उसे सुस्वादु बनाकर खाया जाता है (Burkill, I, 693)।

*C. pubescens* Blume

**क्रिप्टोकेरिया आर. ब्राउन (लॉरेसी) CRYPTO-CARYA**  
R. Br.

ले. - क्रिप्टोकारिआ

यह सदाहरित वृक्षों तथा झाड़ियों की लगभग 155 जातियों का वंश है जो उष्ण तथा उपोष्ण कटिबन्धी प्रदेशों में पाया

## क्रिप्टोकेरिया

जाता है. इनमें से 15 जातियाँ भारत, श्रीलंका तथा अण्डमान द्वीपों में पाई जाती हैं.

*Lauraceae*

**क्रि. वाइटिआना थ्वेट्स** *C. wightiana* Thw.

ले. — क्रि. विघटिआना

D.E.P., II, 624; Fl. Br. Ind., V, 120.

सं. — नील वृक्ष; त. — पालइ, करिमरम; क. — गुलिमावु; मल. — काटमाम्परि; सिंहली — गलमोड़ा, गोल-मोड़ा.

यह एक बड़ा वृक्ष है जो पश्चिमी घाट में कनारा से दक्षिण की ओर तथा श्रीलंका में पाया जाता है.

इसकी लकड़ी हल्की पीली-भूरी, साधारण कठोर, भारी (भार, 704 किग्रा. प्रति घमी.) मध्यम टिकाऊ तथा उपड़ने वाली होती है. यह कड़ियों तथा साधारण इमारती कार्यों में प्रयुक्त की जाती है. इससे दियासलाई के बक्से और तख्ते बनाए जाते हैं.

पत्तियों को पीस कर तथा तेल में उवालकर हाथी पाँव के इलाज में प्रयुक्त किया जाता है. चूर्णित छाल तथा पत्तियाँ गठिया तथा सूजन में लगाई जाती हैं (Rama Rao, 340).

**क्रि. एमिगडेलिना नीस** (नेपाल — पटमारो; असम — बोन्सम, खरिका-चापा), एक मँभोला फँले शीर्ष का वृक्ष है जो हिमालय प्रदेश में नेपाल से पूर्व, असम, सिलहट, चटगाँव तथा अण्डमान द्वीपों में पाया जाता है. इससे मजबूत लकड़ी प्राप्त होती है जो पहले चाय के बक्से बनाने में प्रयुक्त होती थी. क्रि. फेरिया ब्लूम तथा क्रि. ग्रिफिथियाना वाइट ब्रह्मा में पाये जाने वाले इमारती लकड़ी के वृक्ष हैं. पहले की छाल में एक विपैला ऐल्कलायड रहता है और दूसरे का फल विपैला होता है. क्रि. मेम्ब्रेनेसिया थ्वेट्स श्रीलंका में पाया जाने वाला वृक्ष है जिससे भारी, सघन दानेदार, धूसर-पीत लकड़ी प्राप्त होती है. यह लकड़ी मध्यम टिकाऊ, आसानी से गढ़ी जाने योग्य और खिड़की के चौखटों तथा तस्वीरों के फ्रेमों के बनाने में प्रयुक्त होती है (Fl. Assam, IV, 50; Burkill, I, 694; Lewis, 323).

*C. amygdalina* Nees; *C. ferrea* Blume; *C. griffithiana* Wight; *C. membranacea* Thw.

**क्रिप्टोकौराइने फिशर (एरेसी)** *CRYPTOCORYNE* Fisch.

ले. — क्रिप्टोकौरिने

यह फँलने वाली प्रकन्द युक्त अक्राण्डिल दलदल में पाये जाने वाले वृक्षों की 54 जातियों का वंश है जो इण्डोमलाया क्षेत्र में पाया जाता है.

*Araceae*

**क्रि. स्पाइरेलिस फिशर एक्स विडलर** *C. spiralis* Fisch. ex Wydler

ले. — क्रि. स्पिरालिस

Fl. Br. Ind., VI, 494.

त. — नाटतीबडायम; ते. — नट्टि-अति-वास.

यह जाति बंगाल, डेकन प्रायद्वीप तथा श्रीलंका में पाई जाती है. इसका प्रकंद अन्य ओपधियों के साथ मिलाकर बच्चों के लिए वमन तथा खाँसी की दवा के रूप में और वयस्कों के लिए ज्वर तथा उदर-विकारों में दिया जाता है. यह कुछ-कुछ वर्तुलाकार होता है तथा इपिकाक से बाह्य समानता रखता है परन्तु इसमें इमेटिन या सिफेलिन नहीं होते. कहा जाता है कि ईस्ट इण्डियन इपेकेकुआना या नकली इपेकेकुआना के नाम से यह इंगलैण्ड में प्रविष्ट हुआ है (Kirt. & Basu, IV, 2599; B.P.C., 557).

**क्रिप्टोमेरिया डी. डान (पाइनेसी)** *CRYPTOMERIA* D. Don

ले. — क्रिप्टोमेरिया

यह एकल प्ररूपी इमारती लकड़ी प्रदान करने वाला वंश है जो जापान तथा चीन में पाया जाता है.

*Pinaceae*

**क्रि. जैपोनिका (लिनिअस पुत्र)** डी. डान. *C. japonica* (Linn. f.) D. Don

जापानी देवदार

ले. — क्रि. जापोनिका

D.E.P., II, 624.

नेपाल — धूपी.

यह विशाल, सुन्दर, सदाहरित पौधा है जिसकी पत्तियाँ आकर्षक होती हैं. यह भारत में बाहर से लाया गया है. प्राकृतिक आवास में इसकी ऊँचाई लगभग 45 मी. तथा घेराव 6-7.5 मी. तक होता है. जापान में इसकी खेती इमारती लकड़ी तथा वनरोपण के लिए की जाती है.

क्रि. जैपोनिका सामान्यतः पश्चिमी हिमालय, शिमला, दार्जिलिंग, असम, नीलगिरि, तथा अन्य पहाड़ी स्थानों में उगता है. यह पश्चिमी हिमालय तथा शिमला में उतनी अच्छी तरह से नहीं उगता जितना कि सुदूर-पूर्वी क्षेत्रों के पर्वतों में. यह दार्जिलिंग पहाड़ियों में प्राकृतिक रूप से नम मिट्टी पर 1,200-2,100 मी. की ऊँचाई पर भली-भाँति उगता है. इन ऊँचाइयों के बाहर इसका विकास रुक जाता है, दार्जिलिंग में 50 वर्ष के पुराने पौधों की ऊँचाई 23.4 मी. तथा घेरा 2.1 मी. तक पाया गया है. इस पौधे को काँगड़ा तथा उत्तर प्रदेश के जौनसार क्षेत्र में उगाने के प्रयास विफल रहे हैं (Troup, III, 1168).

क्रिप्टोमेरिया आर्द्र तथा शीतल जलवायु में, जहाँ वर्षा अच्छी होती हो, उपजाऊ मिट्टी में खूब उगता है. इसका प्रवर्धन बीजों द्वारा किया जाता है जिन्हें लकड़ी की राख महीन मिट्टी या पत्तियों की फर्फूदी के साथ मिश्रित करके ढके स्थानों में बो कर प्रतिदिन सिंचाई की जाती है. बीज 3 या 4 सप्ताहों में अंकुरित हो जाते हैं. जून के महीने में चारों ओर 7.5-10 सेंमी. स्थान छोड़कर इनको छोटे-छोटे गड्ढों में रोप देते हैं. तीन माह बाद आच्छादन हटा दिया जाता है और जून या दिसम्बर-जनवरी में चारों ओर 1.8 मी. जगह छोड़ कर तीन साल की आयु की पौधों को दूसरे खेत में प्रतिरोपित कर देते हैं (Homfray, *Indian For.*, 1935, 61, 500).





चित्र 88 - क्रिप्टोमेरिया जॅपोनिका (बंगाल) के काष्ठ की अनुप्रस्थ काट (×5)

टहनियों की कलम द्वारा पीघे उगाने का कार्य भारत में सफल नहीं हुआ। अन्य देशों में  $\alpha$ -पाइरोलैसीटिक अम्ल तथा हेटेरोऑक्सिसन आदि वृद्धिकारकों का प्रयोग क्रिप्टोमेरिया की कलमों की जड़ों की वृद्धि के त्वरण के लिए सफलतापूर्वक किया गया है। अभी तक भारत में ऐसे प्रयास नहीं हुए हैं। क्रिप्टोमेरिया को माइकेलिया एक्सेल्सा ब्लम या एलनस नेपालेन्सिस डी. डान, जैसी अन्य जातियों के साथ मिश्रित करके उगाने के प्रयोग किए गए हैं। इससे पीघों का विकास इतनी तेजी से हुआ कि लकड़ी अधिक नर्म बन गई जो अनेक कार्यों के लिए निरर्थक है। अच्छी लकड़ी प्राप्त करने के लिए मन्द गति से वृद्धि होनी चाहिए, अतः यह पाया गया कि शुद्ध घने प्रतिरोपण से अधिक अच्छे फल प्राप्त होते हैं इसलिए 1918 से शुद्ध पौधों का ही प्रतिरोपण हो रहा है (Chem. Abstr., 1947, 41, 4546).

उच्च मूल्य वाली तथा अधिक मात्रा में निर्यातित होने वाली जापानी लकड़ी (भार, 480 किग्रा. प्रति घमी.) में प्रति सेमी. 4-5 वलय रहते हैं जबकि भारतीय लकड़ी में कठिनाई से एक वलय होता होगा। शुद्ध प्रतिरोपित पौधों में भी, जिन्हें अधिकतम लकड़ी की आशा से उगाया जाता है, केवल 5-6 वलय प्रति 4 सेमी. देखे गए हैं। यह देखा गया है कि भारत में उत्पादित लकड़ी की गुणता पर, ऊँचाई पर रोपण का तथा खुले या बन्दावरण में उगाने का कोई विशेष प्रभाव नहीं पड़ता है (Homfray, loc. cit.).

भारतीय लकड़ी नरम, हल्की (भार, 256 किग्रा. प्रति घमी.) तथा सुगंधित होती है। रस-काष्ठ सफेद होता है और अंतःकाष्ठ लाल-भूरा और कभी-कभी जापान के पुराने पीघों की तरह काला होता है। लकड़ी के रूप में इसकी तुलनात्मक उपयोगिता के आँकड़े जो सागौन के समान गुणों के प्रतिशत के रूप में ज्ञात किये गये हैं, इस प्रकार हैं: भार, 40; कड़ी के रूप में सामर्थ्य, 25; कड़ी के रूप में कठोरता, 20; खम्भे के रूप में उपयुक्तता, 25; घात-प्रतिरोधकता, 35; रूप-धारण-क्षमता, 70; अपरूपण, 50; तथा कठोरता, 20 (Trotter, 1944, 242).

जापान में यह लकड़ी पटरी, नाँद, पीपे तथा भवन-निर्माण और लकड़ी के सामान बनाने के लिए बड़े पैमाने पर प्रयुक्त होती है। बंगाल की लकड़ी जापानी लकड़ी की अपेक्षा घटिया होती है। इसको चीरना तथा रंदा करना अपेक्षाकृत सरल है और यह सस्ते खिलौने, हल्की पेटियों तथा विभाजक पर्दों के बनाने में काम आती है। यह छिलने के लिए या प्लाइवुड के लिए बेकार है। उचित रासायनिक उपचार के बाद इससे बोतलों के कार्क तथा क्राउन लाइनर बनाए जा सकते हैं। प्रारंभिक खोजों से पता चला है कि यह कागज की लुगदी बनाने के लिए सन्तोषजनक सामग्री है (Troup, III, 1167; Howard, 565; Narayanamurti et al., Indian For. Leaf., No. 6, 1941; For. Abstr., 1946, 7, 497).

क्रि. जॅपोनिका की लकड़ी भाप-आसवन से एक वाष्पशील तेल (लगभग 1.5%) देती है, जो सूजी तेल या जापानी

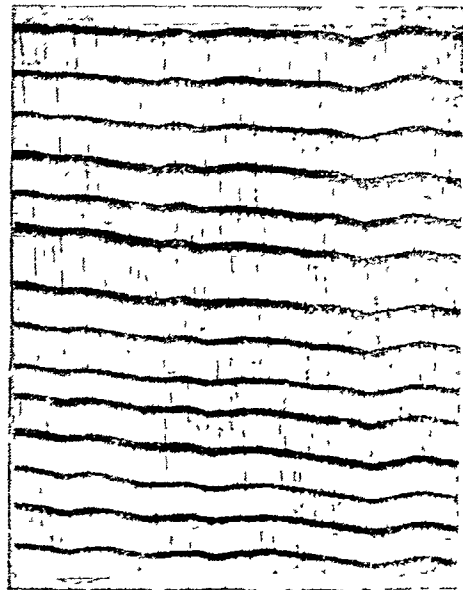

चित्र 88(अ) - क्रिप्टोमेरिया जॅपोनिका(जापान) के काष्ठ की अनुप्रस्थ काट (×5)

देवदारु की लकड़ी का तेल कहलाता है. इसके लक्षण निम्न-  
लिखित हैं: वि.घ., 0.9453;  $[\alpha]_D^{20}$ ,  $-23.1'$ ; और एस्टर  
संख्या, 3.81. यह एक गाढ़ा हरिताम द्रव है जिसमें लगभग  
40% सेस्क्वीटर्पीन ऐल्कोहल रहते हैं. प्रधान सेस्क्वीटर्पीन  
क्रदाचित् कैडिनीन है, और ऐल्कोहनों में से क्रिप्टोमेरिओल  
( $C_{15}H_{25}OH$ ) एक है. शोधित नुगी तेल में तेज मुगन्ध होती है  
और वह 90% ऐल्कोहल के 14 आयतनों में विलेय है (Finne-  
more, 10; Wehmer, I, 44; Chem. Abstr., 1930, 24,  
2237).

इनकी पत्तियों से प्राप्त वाष्पशील तेल (उपलब्धि, 0.7%)  
तीव्र गन्धवान, भूराभ पीला द्रव है: वि.घ.  $15.3^\circ$ , 0.9217;  
 $[\alpha]_D^{15}$ ,  $19.29^\circ$  (10% क्लोरोफार्म विलयन);  $n_D^{20}$ , 1.4895;  
अम्ल मान, 1.0; एस्टर मान, 6.5; ऐसीटिलीकरण के बाद  
एस्टर मान, 14.35. इसके रचक हैं: टर्पीन (मुख्यतया डाइ-  
पेण्टीन), 34; सेस्क्वीटर्पीन (मुख्यतया वह जिसका क्व.वि.,  
266-68° है), 30; ऐल्कोहल,  $C_{10}H_{18}O$ , 4.5; क्रिप्टोमिरीन,  
18; और सेस्क्वीटर्पीन ऐल्कोहल, 12%. *d*- $\alpha$ -पिनीन, कैडिनीन,  
 $\alpha$ -क्रिप्टोमिरीन और एक लैक्टोन ( $C_{20}H_{30}O_2$ ) की उपस्थिति का  
उल्लेख है (Finne-more, 11).

इनकी छाल में 6% टैनिन और एक वाष्पशील तेल होता  
है. तेल में एक सेस्क्वीटर्पीन और उससे संगत ऐल्कोहल रहता  
है (Finne-more, loc. cit.).

क्रि. जैपोनिका से एक रेजिन प्राप्त होता है, जिनमें से क्रिप्टो-  
पिमेरिक अम्ल,  $C_{20}H_{30}O_2$  (ग.वि.,  $159-61^\circ$ ), और एक फीनॉली  
कीटोन,  $C_{20}H_{28}O_2$  (ग.वि.,  $283-84^\circ$ ), पृथक् किए गए हैं  
(Chem. Abstr., 1937, 31, 3932; 1940, 34, 5848).

*Michelia excelsa* Blume; *Alnus nepalensis* D. Don

### क्रिप्टोलिपिस आर. ब्राउन (एस्क्लेपिएडेसी)

CRYPTOLEPIS R. Br.

ले. - क्रिप्टोलिपिस

यह यमलक अरोमिल झाड़ियों की 28 जातियों का एक वंश  
है जो पुगानी दुनियाँ के उष्णकटिबन्धीय प्रदेशों में पाया जाता है.  
*Asclepiadaceae*

क्रि. बुखनानी रोडमर और शुल्टजे *C. buchanani* Roem.  
& Schult.

ले. - क्रि. बुखनानी

हि. - करन्ता; ले. - अदाविपला टिंगे.

यह एक आरौही पीवा है जो पूरे भारत तथा श्रीलंका में  
पाया जाता है. इससे रेखा प्राप्त होता है जो तमिलनाडु में  
विजयानगरम् की पहाड़ी जातियों द्वारा रस्सा तथा एक प्रकार  
का कपड़ा बनाने के लिए प्रयुक्त होता है.

इन पीवों में रवड़-शीर मिलता है जिनकी रचना निम्नलिखित  
है: जल तथा जल-विलेय पदार्थ, 42.4%; कूचुक, 6.5%;  
स्कन्द में कूचुक, 11.3; रेजिन, 47.6; तथा अविलेय पदार्थ,  
41.1%. देहरादून से प्राप्त एक दूमेरे रवड़-शीर के नमूने के  
विस्लेषण से जो परिणाम मिले वे इन प्रकार हैं: जल तथा

जल-विलेय पदार्थ, 47.1; तथा कूचुक, 6.3%; इसके स्कन्द  
में कूचुक, 11.8; रेजिन, 72.6; तथा अविलेय पदार्थ, 15.6%  
(Budhiraja & Beri, *Indian For. Leaf.*, No. 70, 1944).

### क्रिप्टोस्टेजिया आर. ब्राउन (एस्क्लेपिएडेसी)

CRYPTOSTEGIA R. Br.

ले. - क्रिप्टोस्टेजिया

यह काष्ठमय आरौहियों का अत्यन्त लघु वंश है जो उष्ण-  
कटिबन्धी अफ्रीका तथा मेडागास्कर का मूलवासी है. भारत में  
क्रि. ग्रैंडीफ्लोरा काफी समय पूर्व लायी गयी बताई जाती है.  
*Asclepiadaceae*

क्रि. ग्रैंडीफ्लोरा आर. ब्राउन *C. grandiflora* R. Br.

ले. - क्रि. ग्रैंडीफ्लोरा

D.E.P., II, 625; Fl. Br. Ind., IV, 6.

म. - विलायती वाखण्डी; त. - पालाई, गरुडापालाई; मल. - पाला.

यह जाति समस्त भारत में पाई जाती है और प्रायः शोभा-  
कारी पीवों के रूप में इसे उगाया जाता है. द्वितीय विश्वयुद्ध  
के कुछ वर्षों तक इस पीवों से रवड़ बनाने के अनेक प्रयत्न किए  
गए किन्तु सफलता नहीं मिल सकी.

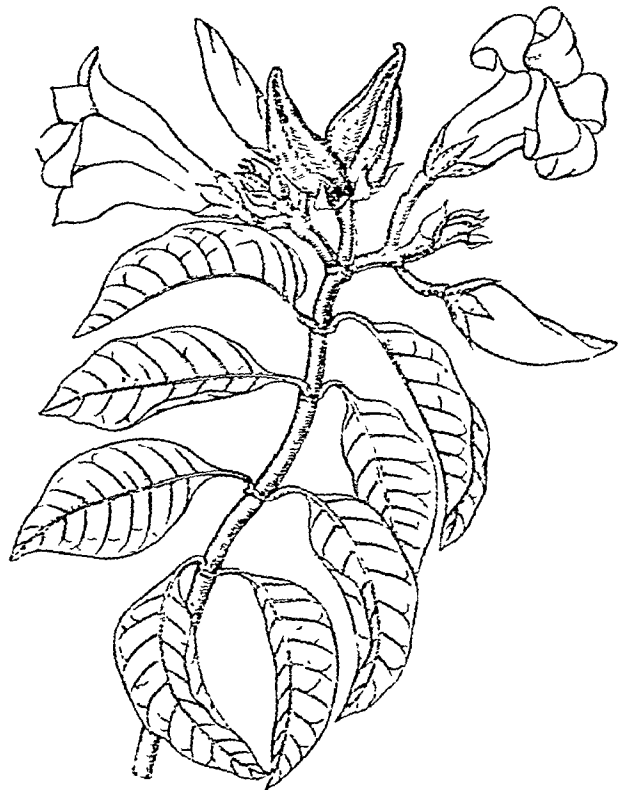

चित्र 89 - क्रिप्टोस्टेजिया ग्रैंडीफ्लोरा

क्रि. ग्रैण्डीपलोरा विभिन्न प्रकार की मिट्टियों में उगती है। यह शुष्क तथा अर्धशुष्क जलवायु में, 12.5-62.5 सेंमी. की वर्षा और 450 मी. की ऊँचाई तक जंगली रूप में उगती है। सम्भवतः अच्छे जल-निकास वाली हल्की ढालू मिट्टी, 300 मी. की ऊँचाई तथा 150 सेंमी. वर्षा इसके लिए सबसे उपयुक्त है। इसका प्रवर्धन बीज और कलम दोनों से किया जा सकता है, परन्तु पहली विधि ही साधारणतया अपनाई जाती है। ममान अंकुरण के लिए बीजों को बोने से पहले पानी में भिगो देते हैं और हल्के, न उगने योग्य तथा क्षति-ग्रस्त बीजों को, जो सतह पर तैरने लगते हैं, पृथक् कर देते हैं। पौध को नर्सरी में उगाते हैं अथवा वर्षा होने से पूर्व बीजों को सीधे खेत में ही बो देते हैं। नर्सरी में पौध उगाने के लिए एक किर्रा. बीज प्रति 0.01 हेक्टर भूमि में बोना ठीक होता है जिससे 3.5-8 हेक्टर भूमि के लिए पर्याप्त पौधें मिल जाती हैं। मानसून की प्रथम निश्चित वर्षा के पश्चात्, जब पौध की आयु लगभग 6 सप्ताह की होती है, प्रतिरोपण कर दिया जाता है। पौधा तेजी से बढ़ता है और उसमें सामान्य पत्रयुक्त तने के अतिरिक्त लम्बे और सीधे प्ररोह निकल आते हैं जो 3-6 मी. लम्बे होते हैं। इन्हें कमची कहते हैं (Griffith, *Indian For. Leaf.*, No. 64, 1944; Viswanath, *J. sci. industr. Res.*, 1942-43, 1, 335).

तने की लकड़ी को छोड़कर पौधे के प्रत्येक भाग में रवड़ पाई जाती है। रवड़ के लिए विभिन्न ऊतकों के विश्लेषण से निम्नलिखित मान पाए गए हैं: पुराना पौधा—तने (व्यास, 2.5 सेंमी.), 0.39; जड़ें, 2.36; टहनियाँ (व्यास, 0.3 सेंमी.), 0.28; नया पौधा—तने (व्यास, 0.26 सेंमी.), 1.26; परिपक्व हरी पत्तियाँ, 4.53; परिपक्व पीली पत्तियाँ, 4.31; शुष्क गिरी हुई पत्तियाँ, 1.59%। साधारणतया रवड़ की मात्रा ऋतु, मिट्टी तथा पौधे की आयु तथा उसके ऊतक पर निर्भर करती है। अन्य भागों की अपेक्षा पत्तियों में रवड़ अधिक होता है। क्रि. ग्रैण्डीपलोरा तथा क्रि. मैडागास्करिएंसिस वोजर से उत्पन्न संकर पौधे की पत्तियों में से इनके मूल पौधे की पत्तियों की अपेक्षा रवड़ की अधिक मात्रा प्राप्त होती है। संकर पौधे की परिपक्व पत्तियों में रवड़ की मात्रा 8.6% तक पाई गई है (Viswanath, loc. cit.; Polhamus *et al.*, *Tech. Bull.*, U.S. Dep. Agric., No. 457, 1934).

पत्तियों में रवड़ की प्रमुख मात्रा बाहिनी तंत्र से सर्वथा पृथक् पर्णमध्योत्तक हरित ऊतक की क्षीरहीन गोलिकाओं में होती है। गोलिकाओं का विशेष सम्बन्ध क्लोरोफिल की उपस्थिति से है, क्योंकि ये पूर्ण परिपक्व पत्तियों की खंभ कोपिकाओं में सबसे बड़े आकार और अधिक संख्या में पाई जाती हैं। यद्यपि हरित-ऊतक-रवड़ में सिस-पालीआइसोप्रोिन आणविक रचना होती है, फिर भी क्षीरवाहिनी रवड़ की अपेक्षा इसका अणुभार कम होता है। गोलिकाओं में लगभग 65% रवड़ हाइड्रोकार्बन और 35% ऐसीटोन-विलेय रेजिन रहते हैं (Whittenberger & Kelner, *Amer. J. Bot.*, 1945, 32, 619).

कमचियों से लक्षण द्वारा रवड़-क्षीर एकत्र किया जाता है। कमची की छाल में आयु के साथ-साथ रवड़ की मात्रा भी बढ़ती रहती है। 3-4 मिमी. व्यास की नरम कमचियों की मज्जा में 75% तक रवड़ होता है, किन्तु लगभग 17 मिमी.

या अधिक व्यास की कमचियों की छाल में 74% रवड़ रहता है।

पौधे के विभिन्न भागों से रवड़ निकालने की तरह-तरह की विधियाँ प्रयुक्त की गई हैं। कमची-लक्षण में कमची का सिरा काट दिया जाता है और रवड़-क्षीर के टपकने पर कटे हुए सिरों को एक लकड़ी या काँच के पात्र में लगा दिया जाता है। लगभग 2 मिनट पश्चात् टपकना बंद हो जाता है और कटे हुए सिरों पर स्कींदित रवड़-क्षीर का प्लग बन जाता है। यदि कमची का लगभग एक इंच लम्बा भाग फिर काट दिया जाए, तो रवड़-क्षीर फिर से टपकने लगता है और प्लग बन जाता है। एक कमची में एक दिन में 4 या 5 बार कटनी की जा सकती है। इसके पश्चात् रवड़-क्षीर का प्रवाह बंद हो जाता है। रवड़-क्षीर तथा प्लग दोनों को एकत्रित करके रवड़ प्राप्त करने के लिए संसाधन किया जाता है। रवड़-क्षीर तीन दिन में एक बार सरलतापूर्वक निकाला जा सकता है। निष्पन्न काल में क्षीर नहीं निकालना चाहिए। चाहे जिस भी विधि से क्षीर निकाला जाए, क्षीर का पुनरुद्भवण तीव्र होता है।

रवड़-क्षीर (5% स्कंद पदार्थ) का पी-एच 4.6 से 5.6 तक होता है। 4.0 से 7.5 पी-एच परिसर में रवड़-क्षीर स्थायी है। इससे ऊपर किसी भी पी-एच पर यांत्रिक विलोडन द्वारा अथवा कैल्सियम क्लोराइड, सोडियम क्लोराइड या अमोनिया के मिलाने पर या केवल गर्म पानी में तनु करने पर ही स्कंदन किया जा सकता है। रवड़-क्षीर की 1 मात्रा में 10 मात्रा जल मिला देने पर स्कंदन हो जाता है। स्कंद का 98% भाग रवड़, रेजिन तथा प्रोटीन होता है; जेप सीरम में कुल ठोस पदार्थ 8% रहता है। विभिन्न स्थानों से प्राप्त स्कंद के नमूनों में औसतन 80% रवड़ तथा 10% रेजिन पाया गया है। 2.9 किर्रा. रवड़-क्षीर से 15.5 सेंमी. × 10.6 सेंमी. × 1 सेंमी. माप की 148.5 ग्र. भारी रवड़ की चादर बनाई जा सकती है। प्लग से रवड़ प्राप्त करने के लिए पृथक् संसाधन किया जा सकता है। यदि एक हेक्टर भूमि में 10,000 पौधे हों, जिनमें प्रत्येक में क्षीर निकालने योग्य 62 प्ररोह हों तथा एक वर्ष में 50 बार क्षीर निकाला जा सके, तो प्लग से प्रति हेक्टर प्रति वर्ष 275 किर्रा. रवड़ उत्पन्न हो सकती है। संग्रह का मूल्य अधिक पड़ता है, और जब तक रवड़-क्षीर का उत्पादन और रवड़-क्षीर में रवड़ की सांद्रता को संशोधित विधियों द्वारा बढ़ाया नहीं जाता, क्रिप्टोस्टेजिया, हेविया को तुलना नहीं कर सकती जो कम खर्चीली है (Budhiraja, *Curr. Sci.*, 1943, 12, 154; Viswanath, loc. cit.).

क्रिप्टोस्टेजिया से रवड़ प्राप्त करने के लिए विलायक-निष्कर्षण-विधि आर्थिक दृष्टि से खर्चीली समझी जाती है। पूर्व जल-अपघटन होने या न होने पर वारीक पीसे हुए पदार्थ को अधिक दाब वाली भाप से अभिकृत करने का प्रयत्न किया गया है। इस विधि को अपनाते पर पौधे के विभिन्न ऊतकों से निम्नलिखित प्रतिशतता में रवड़ प्राप्त होती है: मज्जा, 0.96; छाल, 0.07; टहनियाँ, 0.19%। व्हाइट तथा सहयोगियों ने पत्तियों से रवड़ प्राप्त करने के लिए किण्वन के पूर्व-उपचार का विकास किया है। क्रिप्टोस्टेजिया ऊतकों के अपघटन हेतु ऑक्सी-किण्वन तथा रवड़ की पुनः प्राप्ति की सम्भावनाओं का अध्ययन हुआ है। यांत्रिक पेपण और प्लवन से उपयोगी फल प्राप्त हुए

हैं। वैज्ञानिक तथा औद्योगिक अनुसंधान परिपक्व की प्रयोग-शालाओं में टहनियों से रवड़ निकालने की विधि ज्ञात की गई है। प्रथम, काटी हुई, थोड़ी सूखी टहनियों को, खोलते हुए तनु सोडियम हाइड्राक्साइड विलयन (0.3-0.4%) में 4 घण्टे तक पड़ा रहने देते हैं। पके हुए पदार्थ को जल से धोकर, उसका पी-एच 9.0-9.5 पर स्थिर कर लिया जाता है। वाल मिल में 3 घण्टा पीस कर तथा पेपित सामग्री को 10 गुने जल के साथ मथ कर ऊपर तैरती रवड़ को छान लिया जाता है। यदि वाल मिल के घान में *p*-फेनिलीन डाइएमीन (0.01-0.5% सान्द्रता) मिला दिया जाए, तो उत्पाद का रंग सुधर जाता है। इस प्रकार टहनियों में उपस्थित कुल रवड़ का 88.9% उपलब्ध हो जाता है। पत्तियों से रवड़ निकालने के लिए कुछ कम सूखे पदार्थ को जल के साथ, जिसमें एक प्रति-ऑक्सिकारक तथा पृष्ठ सक्रिय पदार्थ मिला होता है, पीस लिया जाता है। पीसे पिंड से रवड़ को प्लवन द्वारा पृथक् कर लेते हैं। कहते हैं कि इससे मात्रात्मक उपलब्धि प्राप्त होती है। ये प्रक्रम पेटेंट हो चुके हैं (Viswanath, loc. cit.; *Chem. Abstr.*, 1945, 39, 3037; Siddiqui & Rao, *J. Indian chem. Soc., Ind. & News Edn.*, 1945, 8, 18; Bhatnagar et al., *J. sci. industr. Res.*, 1944-45, 3, 263, 441; 1945-46, 4, 654; *Indian Patent*, No. 32352, 1945; 32971, 1947)।

क्रिप्टोस्टेजिया की रवड़ के गुण हेविया की रवड़ के तुल्य हैं। यदि रवड़ 100, सल्फर 3, मरकैप्टो-वैजोथायजोल 1, स्टीएरिक अम्ल 1, जिंक ऑक्साइड 2, और कार्बन 40 के मिश्रण को वल्कनित किया जाता है तो क्रिप्टोस्टेजिया रवड़ से जो वल्कनीकृत पदार्थ प्राप्त होगा उसके तनन गुण, काल-प्रभावन के पहले तथा बाद में, उतने ही अच्छे हैं जितने कि हेविया ब्राजीलिएन्सिस म्युलर रवड़ के होते हैं। इसमें अम्ल की मात्रा कम होने के कारण वल्कनीकरण के बाद वांछित गुण लाने के लिए अम्ल मिलाना आवश्यक होता है। यह ऑक्सिकरण के प्रति संवेदनशील है अतः संसाधन की प्रारम्भिक अवस्था में प्रति-ऑक्सिकारक मिलाने की संस्तुति की जाती है। साधारणतया क्रिप्टोस्टेजिया के वल्कनीकृत पदार्थ में, धूमित-चट्टरी-वल्कनीकृत पदार्थ की तुलना में न्यून तनन-सामर्थ्य, प्रतिक्षेपक लचक, अपघर्षक प्रतिरोध, ऊष्मा-भोषण और अधिक वितान्यता पाई जाती है। इसमें दरारें भी कम पड़ती हैं। क्रिप्टोस्टेजिया रवड़ व्यूटाडाईन-स्टाइरीन-सह-वहुलक रवड़ के योग रूप में हेविया रवड़ के समान है (*Chem. Abstr.*, 1946, 40, 3919; 1943, 37, 6489)।

रवड़ के अतिरिक्त, क्रिप्टोस्टेजिया की पत्तियों में 1.3 से 1.5% मोम (ग.वि., 222-30°) होता है। ऐल्कोहलीय पोटैश से सावुनीकरण करने पर मोम से असैलिक अम्ल बनता है। सावुनीकृत द्रव्य के उदासीन प्रभाज में पैराफिन हाइड्रो-कार्बन मिश्रित रहते हैं। स्टुवर्ट और हमर ने सूखे रवड़-क्षीर से एक अज्ञात ऐल्कोहल-विलेय क्रिस्टलीय पदार्थ पृथक् किया है। विभिन्न रवड़-क्षीरों की जाँच करने पर ज्ञात हुआ है कि क्रिस्टलीय पदार्थ और सम्पूर्ण हाइड्रोकार्बन तथा अविलेय द्रव्यों की सान्द्रता में सरल प्रतिलोमी सहसम्बन्ध है। बीजों में एक कम सूखने वाला स्थिर तेल (10.8%) पाया जाता है। इसके स्थिरांक इस प्रकार हैं: आ.घ.<sup>55</sup>, 0.9137;  $n_D^{50}$ , 1.4638; सावु. मान,

181.89; सूखने के पश्चात् सावु. मान, 250.67; आर. एम. संख्या, 0.9; पोलेस्के संख्या, 0.6; आयो. मान, 112.88; सूखने के पश्चात् आयो. मान, 48.71; अम्ल मान, 5.81; 110° पर 3 मिनट रखने के पश्चात् अम्ल मान, 19.72; ऐसीटिल मान, 7.61; तथा असावु. पदार्थ, 3.90%। तेल में ओलीक अम्ल, 38.45; लिनोलीक अम्ल, 27.61; पामिटिक अम्ल, 8.65; स्टीएरिक अम्ल, 9.48; तथा ऐराकिडिक अम्ल, 3.74% पाये जाते हैं। बीजों में स्थिर तेल के अतिरिक्त रवड़ 4.7% और रेजिन 17.5% होता है (*Chem. Abstr.*, 1945, 39, 3037; *Bot. Gaz.*, 1944-45, 106, 333; Siddiqui & Warsi, *Indian J. Pharm.*, 1945, 7, 75)।

क्रिप्टोस्टेजिया के रेजिन सभी उतकों में पर्याप्त मात्रा में पाये जाते हैं किन्तु अभी तक ये ज्ञात नहीं हो सके। इनका आर्थिक मूल्य भी नहीं आँका जा सका है। छाल से प्रचुर मात्रा में रेशा प्राप्त होता है (औसत लम्बाई, 30 मिमी.), जिसमें प्रचुर सेलुलोज होता है। यह व्यवसायिक उपयोग में लाया जा सकता है। 1903 में प्रायोगिक-स्तर पर तैयार किये गये रेशे की जाँच इम्पीरियल इंस्टीट्यूट, लंदन में की गई थी। यह मछलियों की वंसी बनाने के लिए उपयुक्त है (Burkill, I, 694). *C. madagascariensis* Bojer; *Hevea*; *Hevea brasiliensis* Muell. Arg.

**क्रिसैन्थेमम लिनियस (कम्पोजिटी) CHRYSANTHEMUM Linn.**

ले. - क्रिसैन्थेमम

एक प्रकार से यह सर्वदेशीय वंश है जिसमें वृष्टियों तथा झाड़ियों की लगभग 300 जातियाँ सम्मिलित हैं जिनमें से कुछ से व्यापारिक कीटनाशी पाइरेथ्रम का उत्पादन होता है। क्रि. सिनैरैरिईफोलियम से डालमाशियन पाइरेथ्रम तथा क्रि. कोक्सोनियम से ईरानी कीट पाउडर तैयार किया जाता है। प्रथम दो जातियों का भारत में भी प्रचार हो गया है। देश के कुछ भागों में इनकी खेती की जा रही है। पाइरेथ्रम शब्द का प्रयोग प्रायः इन तीनों जातियों में से किसी के भी सुखाये पुष्प-मुण्डकों के लिए किया जाता है।

क्रिसैन्थेमम की बहुत-सी जातियाँ शोभाकारी हैं और उद्यानों में अपने बड़े-बड़े भड़कीले और बहुरंगी फूलों के लिये उगाई जाती हैं।

*Compositae*

**क्रि. इण्डिकम लिनियस C. indicum Linn.**

ले. - क्रि. इंडिकम

D.E.P., II, 272; Fl. Br. Ind., III, 314.

सं. - सेमन्ती; हिं. - गुलदाउदी; उर्दू - गुलेदाउदी; म. - शेवती; त. - अक्करक्कारम; ते. - चामन्ति; क. - सेवन्तिगे.  
पंजाब - गेंदी, बगोर.

यह चीन और जापान की मूलवासी जाति समझी जाती है। यह अपने बहुरंगी शोभाकारी फूलों के लिए भारत के बगीचों में विस्तृत रूप से उगाई जाती है।

इसके फूल में एक तेज कड़वा स्वाद होता है और यह शुधावर्द्धक तथा मृदुविरेचक समझा जाता है। हिंद-चीन में इसकी पत्तियाँ विनाशक समझी जाती हैं और माइग्रेन में दी जाती हैं। फूलों के निष्कर्षों में कीटनाशक गुण नहीं पाया जाता (Kirt. & Basu, II, 1380).

फूलों के रंजक पदार्थ अधिकतर कैरोटिनायड हैं। लाल किस्म में क्रिसैन्येमम पाया जाता है और पीली किस्म में फ्लैवोन रंजक, लुटिओलिन, जो इसके ग्लूकोसाइड के रूप में रहता है। बीजों में 15-8% एक कम सूखने वाला तेल [अम्ल मान, 93.2; सादु. मान, 200.5; एस्टर मान, 107.2; और आयो. मान (हुवल), 124.2] होता है (Rao, Proc. Indian Acad. Sci., 1942, 15A, 123; Wehmer, II, 1238; Chem. Abstr., 1940, 34, 6767).

फूलों में आकर्षक विनाशक क्रिसैन्येमम (क्रि. मोरोफोलियम रामानुजेस्ले सिन. क्रि. साइनेसे सेविने; क्रि. होटोरम वेली) इस वंश की जातियों के बीच अनेक किस्मों और संकरों के मेल से उत्पन्न किया गया है। बहुत-सी उद्यानी नस्लों में मुण्डक के सब फूल किरण पुष्पकों और कभी-कभी नलिका पुष्पकों में परिवर्तित हो गए हैं।

*C. morifolium* Ramat.; *C. sinense* Sabine; *C. hortorum* Bailey

**क्रि. कोक्सीनियम विल्डेनो सिन. क्रि. रोज़िअम एडमसन**  
*C. coccineum* Willd.

ले. - क्रि. कोक्सीनेऊम  
Bailey, 1947, I, 757.

इस जाति का मूल स्थान ईरान है और यही व्यापारिक ईरानी पाइरेथ्रम का स्रोत भी है। असम में यह सीमित पैमाने पर ही उगायी जाती है। इसकी अनेक उद्यान संबंधी जातियाँ पायी जाती हैं। इसकी खेती सामान्यतः शोभाकारी पौधे के रूप में की जाती है।

पुष्प-मुण्डक कुछ चपटे तथा डालमाशियन जाति के मुण्डकों के ही आकार के होते हैं। सहपत्र हरिताभ अथवा गहरा भूरा होता है। रश्मि-पुष्पक लालभ भूरे अथवा रक्ताभ नील-लोहित होते हैं। ऐकीन 10 शिराओं वाले होते हैं। यह जाति 1,800-2,100 मी. की ऊँचाई पर खूब फलती-फूलती है। इससे क्रि. सिनेरैरिईफोलियम की अपेक्षा जल्दी उपज मिलने लगती है और रोगों का भी प्रभाव कम पड़ता है। किन्तु उपज और बीज कम मिलते हैं।

ईरानी कीट-चूर्ण का रंग हल्का भूरा होता है और यह डालमाशियन चूर्ण की अपेक्षा कम सक्रिय होता है। मरी की पहाड़ियों में उगाये गये पौधों के खुले मुण्डकों में सक्रिय अवयवों की 0.25% मात्रा होने का उल्लेख है (Bal, loc. cit.).  
*C. roseum* Adam.

**क्रि. कोरोनैरियम लिनियस** *C. coronarium* Linn.

ले. - क्रि. कोरोनारिऊम  
D.E.P., II, 272; C.P., 294; Fl. Br. Ind., III, 314.

सं. - चन्द्रमल्लिका, शंवान्तिका; हि. तथा बं. - गुलदाउदी; म. - गुलेस्वाती, तुसीफल; त. - शमातिप्पु; ते. - चमान्ति; क. - शोवान्ति.

महाराष्ट्र - सेवती; पंजाब - बगौर, जायनिल.

इसका मूल स्थान भूमध्यसागरी क्षेत्र है। भारत में इसकी खेती शोभाकारी फूलों के लिए की जाती है। अरे, नीबू जैसे पीले अथवा लजभग सफेद होते हैं।

असम में कोमल प्ररोहों की तरकारी बनाई जाती है। फूलों को एक सुगंधित तिलक तथा पाचक कैमोमील (एंथेनिस नोबिलिस) के काम चलाऊ प्रतिस्थापी के रूप में प्रयुक्त किया जाता है। छाल रेचक होती है (Kirt. & Basu, II, 1381).  
*Anthemis nobilis*

**क्रि. सिनेरैरिईफोलियम (ट्रेविसन) वाक. सिन.**

**पाइरेथ्रम सिनेरैरिईफोलियम ट्रेविसन** *C. cinerariaefolium* (Trev.) Bocc.

ले. - क्रि. सिनेरारिफोलिऊम

यह नील-हरित वर्ण की बहुवर्षी बूटी है जिसकी ऊँचाई 45-60 सेंमी. होती है। इसकी पत्तियाँ सुन्दर ढंग से कटी हुई होती हैं और अनेक पुष्प-मुण्डक, जिनके व्यास बन्द रहने पर 6-9 मिमी. तथा खुले रहने पर 9-12 मिमी. तक होते हैं। प्रत्येक पुष्प-मुण्डक 4-8 मिमी. व्यास वाले आघार-पात्र पर खिलता है और अनेक पीले विम्ब पुष्पक श्वेत या क्रीम रंग के रश्मि-पुष्पकों के घेरे से घिरे रहते हैं। ऐकीनों में 5 शिरायें रहती हैं। क्रि. सिनेरैरिईफोलियम से क्रि. कोक्सीनियम की अपेक्षा पुष्प-मुण्डकों एवं बीजों की अधिक उत्पत्ति होती है। किन्तु यह रोगों तथा क्षति का उतना प्रतिरोध नहीं कर पाती (Bull. imp. Inst., Lond., 1930, 28, 300).

वैसे क्रि. सिनेरैरिईफोलियम; डालमाशिया, हुजंगोविना तथा मांटेनेग्रो का मूलवासी है किन्तु इसकी खेती अल्जीरिया, डालमाशिया, ऑस्ट्रेलिया, ब्राजील, बुल्गेरिया, कैलीफोर्निया, चीन, जापान, फ्रांस, इटली, केन्या, फारस, रूस, स्पेन तथा स्विट्जरलैंड में व्यापारिक पैमाने पर की जाने लगी है। इंग्लैण्ड और भारत में भी इसकी खेती की जाती है। 'डालमाशियन पाइरेथ्रम' शब्द का प्रयोग ऐड्रियाटिक सागर के पूर्वी तट पर उगाये जाने वाले क्रि. सिनेरैरिईफोलियम के लिए किया जाता है।

जापानी पाइरेथ्रम जो क्रि. सिनेरैरिईफोलियम से ही व्युत्पन्न है, देखने में डालमाशियन पाइरेथ्रम से मिलता-जुलता है। डालमाशियन तथा जापानी फूलों में सक्रिय अवयव, पाइरेथ्रिन, की मात्रा क्रमशः 0.38 से 0.58 और 0.58 से 1.21% तक होती है। केन्या पाइरेथ्रम में इससे भी अधिक पाइरेथ्रिन, 1.43 से 1.89%, की सूचना दी गई है (Gnadinger, 143, 399).

द्वितीय विश्वयुद्ध के प्रारंभिक वर्षों में कश्मीर एवं नीलगिरि की पहाड़ियों में पाइरेथ्रम की खेती प्रयोग के रूप में शुरू की गई थी। इसके परिणाम इतने आशाजनक लगे और विश्वयुद्ध के कारण विदेशी स्रोतों से संभरण बन्द हो जाने से इसकी आवश्यकता इतनी बढ़ गई कि तेजी से इसकी खेती अधिक

क्षेत्रफल में की जाने लगी ताकि कम से कम सैनिक आवश्यकताओं की पूर्ति तो हो ही सके. 1947 में लगभग 700 हेक्टर में खेती की गई जिसमें से लगभग 300 क्विंटल की उपज हुई थी जिसका मूल्य 31,520 रुपये था.

1944-47 में नीलगिरि में पाइरेथ्रम का क्षेत्रफल 747-2 हेक्टर था. 1944-45, 1945-46 तथा 1946-47 में फूलों की उपज क्रमशः 48,560, 43,466 और 40,108 किग्रा. थी. तब से क्षेत्रफल में क्रमिक ह्रास होता रहा है. 1949-50 में पाइरेथ्रम का क्षेत्रफल केवल 240 हेक्टर तथा उत्पादन 1,017 किग्रा. रह गया.

भारत के अन्य भागों में भी पाइरेथ्रम की खेती के प्रयत्न किये गये हैं. कुलु, पालमपुर, मयूरभंज, कुमायूँ, असम, मैसूर, त्रावनकोर एवं कोडाइकेनाल से आशाजनक परिणाम मिले हैं. 1947 में कश्मीर को छोड़कर पाइरेथ्रम की खेती का क्षेत्रफल 800 हेक्टर आँका गया था. देहरादून, सहारनपुर, धारवाड़, पूना, सकरंद तथा रांची में इस पौधे को उगाने के प्रयास विफल रहे हैं (Chopra et al., *Indian Fmg*, 1947, 8, 78; Burns, *ibid.*, 1941, 2, 58).

### खेती

पाइरेथ्रम शुष्क जलवायु में अच्छे जल-निकास वाली, बलुई भूमि पर भली-भाँति उगता है. लाल लैटेराइट दीमट भी इसके अनुकूल है. यह पहाड़ी ढालों तथा बंजर भूमि में भी उगाया जा सकता है किन्तु अधिक उपजाऊ भूमि, जलाक्रांत परिस्थितियाँ तथा तीव्र पाला इसके विकास में बाधक हैं (*Indian J. Pharm.*, 1939, 1, 89).

बुवाई सामान्य रूप से वसंत या शरद ऋतु में की जाती है. कश्मीर में शरद ऋतु में बोये गये बीजों का अंकुरण अधिक होता है किन्तु असम में मार्च में बुवाई करने से अधिकतम पौधे प्राप्त होती हैं. बोने वाले बीजों का एकत्रीकरण चुने हुये पौधों से, जब फूल परिपक्व हो चुके हों और बीज भङ्गने वाले हों तभी करना चाहिए. ज्यादा दिनों तक रखे रहने से उनकी अंकुरण-शक्ति जाती रहती है. बोने के पहले बीजों को पानी में भिगोकर, कपड़े या टाट में लपेट कर नम बालू में गाड़ दिया जाता है. फिर अच्छे जल-निकास वाली रोपण-क्यारी में समान रूप से बो देते हैं. एक किग्रा. बीज से 30,000 से अधिक पौधे प्राप्त होती हैं. क्यारियाँ नरम बलुई भूमि में बनाई जाती हैं जिन्हें ठीक से जोत करके उन्हें बोने लायक बना लिया जाता है. कम उपजाऊ भूमि में अच्छी तरह सड़ी गोबर की खाद मिलाई जा सकती है. बोने के बाद बीजों के ऊपर मिट्टी छिड़क दी जाती है और क्यारियों के ऊपर पुआल विछाकर आच्छादन कर दिया जाता है. अधिक काल तक सूखा मौसम रहने पर सूर्यास्त होने के बाद नियमित रूप से सिंचाई कर देनी चाहिए (Majumdar, *Allahabad Fmr*, 1942, 16, 121; *Bull. imp. Inst.*, Lond., loc. cit.; Fotidar, *Indian Fmg*, 1941, 2, 413).

10-15 दिन में बीज उग आते हैं. जब प्ररोह निकल आते हैं तो आच्छादन हटा दिया जाता है. जब पौधे 5-15 सेंमी. ऊँची हो जाती हैं तो खाद (विष्ठा की खाद वरेण्य है) दूसरी

वार दी जाती है. निराई विधिपूर्वक होनी चाहिए. पौधे (10-12.5 सेंमी. ऊँची) 30-60 सेंमी. के अंतर पर बनी पंक्तियों में 17.5-30 सेंमी. के फासले पर मेड़ों पर रोपित कर दी जाती हैं. 45 सेंमी. × 45 सेंमी. के अंतरण से एक हेक्टर में 50,000 पौधे उगाई जा सकती हैं. वसंत में बोई पौधों को अप्रैल-जुलाई तक और पतभङ्ग में बोई पौधों को अक्टूबर-नवम्बर में रोपित किया जा सकता है. यदि ऐसा संभव न हो सके तो पौधों को क्यारियों में ही छोड़ देना चाहिए और अगले वर्ष वसंत के आते ही उनको रोप देना चाहिए (Majumdar, loc. cit.).

जैसा केन्या में होता है, पौधों को कलमों तथा खण्डों से भी तैयार किया जा सकता है. पौधों की अपेक्षा बड़े होने के कारण खिखण्डों को पकड़ने में सुविधा रहती है. साथ ही पौधों को रोपण क्यारियों से उगाने की भी आवश्यकता नहीं रह जाती. पौधे जल्दी फूलते भी हैं. किन्तु कायिक प्रवर्धन सामान्य प्रथा नहीं है क्योंकि इससे पौधे की आयु घट जाती है (Beckley, *Bull. imp. Inst.*, Lond., 1938, 36, 31).

आवश्यकता पड़ने पर ही खेतों की सिंचाई करनी चाहिये. भूमि अच्छे जल-निकास वाली होनी चाहिए और पानी न भरने देने के लिए हर सम्भव सावधानी बरतनी चाहिए. पहले साल में दो निराइयाँ, किन्तु बाद के सालों में प्रति वर्ष केवल एक निराई, करनी चाहिए.

नाइट्रोजनी खादों की अधिक मात्रा डालने से पत्तियाँ तो अधिक निकलती हैं किन्तु फूलों की संख्या घट जाती है. होर्कंडो के उद्यानों में दी जाने वाली मुख्य खाद वाड़े का कूड़ा-कचरा है, जिसके साथ विष्ठा, पौधों की राख, मछली की खली या कैल्सियम-सुपरफॉस्फेट खाद के रूप में दिए जाते हैं. वाड़े की खाद प्रायः रोपण के समय दी जाती है और सहायक खाद फूल चुनने के बाद (*Bull. imp. Inst.*, Lond., loc. cit.).

रोपण के एक वर्ष बाद पौधों में फूल आने लगते हैं, किन्तु उपज कम होती है. पंजाब में मार्च के अंत में फूल आने प्रारम्भ होते हैं और मई तक लगते रहते हैं. कश्मीर में फूल आने का समय जून-जुलाई है. तमिलनाडु में वर्ष-भर फूल आने का उल्लेख पाया जाता है किन्तु फसल बोने के तीसरे वर्ष ही बेचने लायक फसल प्राप्त होती है और 3-4 वर्ष तक वार्षिक कटाई चलती रहती है (Chopra et al., *Indian Fmg*, 1947, 8, 78; Venkataraman, *Indian J. Hort.*, 1949, 6, 22; Chopra et al., *J. sci. industr. Res.*, 1948, 7, 532).

जब पुष्प-मुण्डक तीन-चौथाई खुल जाते हैं तो उनका संग्रह किया जाता है. ऐसा देखा गया है कि पुष्प-मुण्डकों के विकास के साथ-साथ सक्रिय तत्वों की भी वृद्धि होती रहती है. विष्व पुष्पकों के खुलते-खुलते यह मात्रा चरम सीमा पर पहुँच जाती है. सिद्धान्ततः फूल उत समय चुना जाना चाहिए जब अंतिम पुष्पक खुलने को हों; किन्तु व्यापारिक उद्यानों में व्यावहारिक रूप से ऐसा संभव नहीं है. इतना ही नहीं, अधिक दिन तक रखे रहने की क्षमता भी परिपक्वता पर निर्भर करती है. अपरिपक्व अथवा लगभग परिपक्व फूलों की अपेक्षा अति-परिपक्व फूलों में सक्रिय तत्व अधिक मात्रा से विघटित होते हैं. सामान्यतः फूल हाथ से ही तोड़े जाते हैं. संयुक्त राज्य अमेरिका तथा यूरोप के कुछ भागों में इसके लिए एक डोंगे का प्रयोग

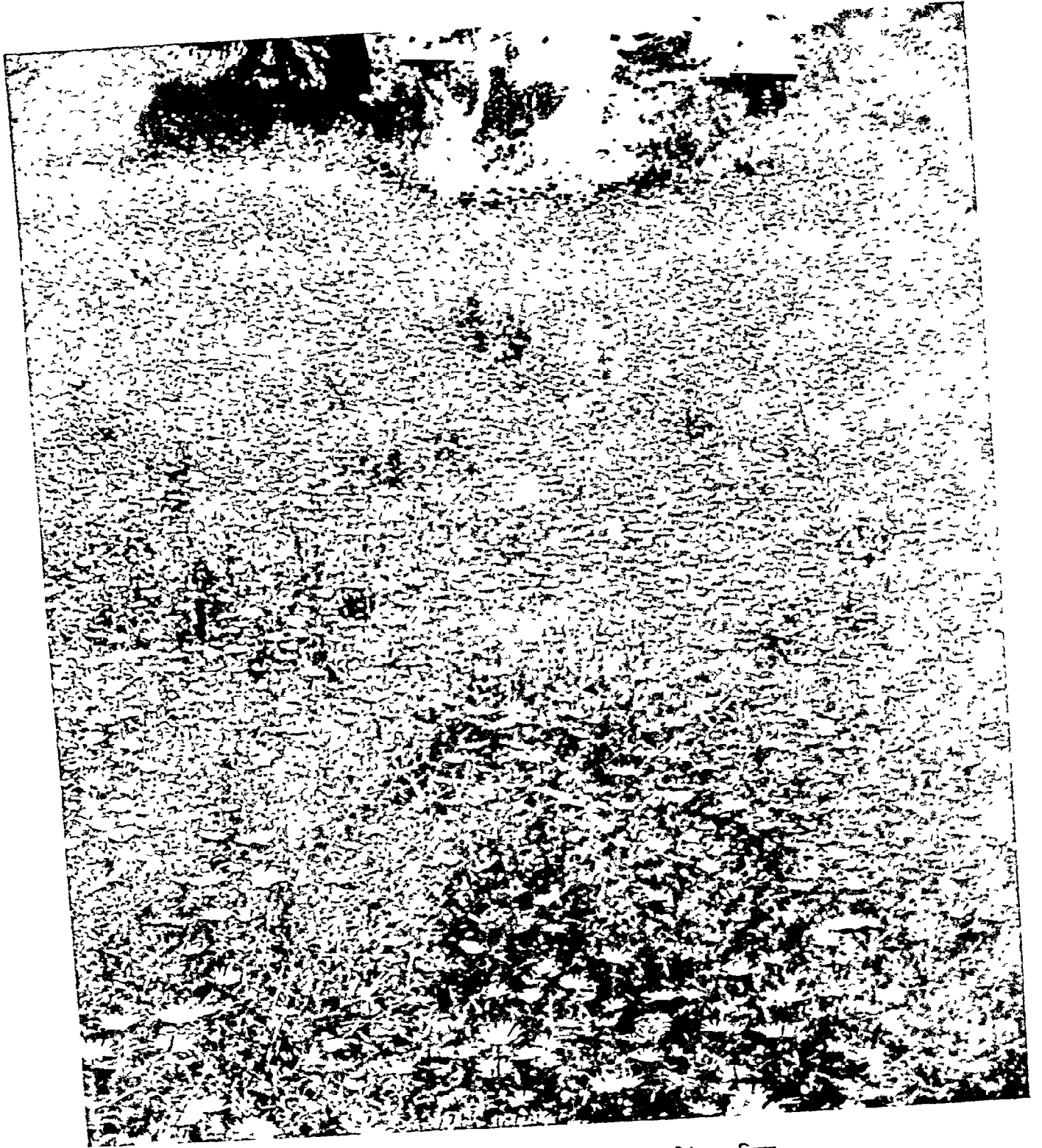

क्रिसंन्येमम सिनेरैरिईफोलियम (गुलदाउदी) - पुष्पित

किया जाता है जो मुण्डकों को काट कर पीछे लगे एक पात्र में संग्रह करता जाता है (Wallis, 162).

स्थान की ऊँचाई के अनुसार भी उपज घटती-बढ़ती रहती है. केन्या में 1,500-1,800 मी. की ऊँचाई पर प्रति हेक्टर लगभग 450 किग्रा. उपज होती है. किन्तु अनुकूल परिस्थितियों में इससे भी अधिक पैदावार, 780 किग्रा. तक, प्राप्त की गई है. 2,550-2,850 मी. की ऊँचाई पर प्रति हेक्टर 1,120-1,680 किग्रा. उपज होती है. कश्मीर में 1,500-2,400 मी. की ऊँचाई पर व्यापारिक खेती संभव है. यहाँ लगभग 1,800 मी. की ऊँचाई पर सर्वोत्तम उपज मिली है. औसत उपज (90 किग्रा. प्रति हेक्टर) केन्या की अपेक्षा कम है. असम में 1,200-1,800 मी. की ऊँचाई पर प्रति हेक्टर 400 किग्रा. की उपज का उल्लेख है. कुमार्य (उ. प्र.) में परीक्षण के तौर पर दो वर्ष की आयु वाले पीधों से 54 किग्रा. सूखे मुण्डकों की प्राप्ति की गई. मैसूर में प्रति हेक्टर 75 किग्रा. उपज की सूचना प्राप्त है. उड़ीसा में की गई प्रायोगिक खेती से 40 किग्रा. प्रति हेक्टर की प्राप्ति हुई.

शीत तथा नमी से उपज घट जाती है. फूल तोड़ने के पश्चात् शुष्क मौसम के प्रारम्भ में पीधे को सुदृढ़ बनाये रखने के लिए हल्की छटाई कर देना आवश्यक है. ठीक से देखभाल करने पर वगैरे से 8-10 वर्ष तक उपज मिल सकती है. लगाने के तीन वर्ष बाद से चुने गये फूलों में पाइरेथ्रिन की मात्रा में क्रमिक ह्रास होने लगता है. 3-4 फसलें ले लेने के बाद उत्पादन घाटे में चलने लगता है और फिर से वगैरे लगाना पड़ता है. कश्मीर में तोड़े गये मुण्डकों को प्रायः धूप में सुखाते हैं. उन्हें पुआल की चटाइयों पर दूर-दूर बिखेर दिया जाता है. सामान्य रूप से सूखने के लिए बीच-बीच में उलटते-पलटते रहते हैं और रात में ढक देते हैं. 5-7 दिन में सारा पानी दूर हो जाता है. यदि वे अंगूठे और उँगली के बीच में दवाने पर टूट कर चूर्ण हो जाएँ तो उन्हें पूरी तरह शुष्क समझना चाहिए. कश्मीर में ऐसा देखा गया है कि छाया की अपेक्षा धूप में सुखाये गये मुण्डकों में पाइरेथ्रिन की मात्रा अधिक होती है. प्रारम्भ में तीन दिन तक अंशतः धूप में सुखाकर फिर छाया में सुखाने से सर्वोत्तम उत्पाद प्राप्त होता है (Chopra et al., J. sci. industr. Res., 1948, 7, 532; Indian Fmg, 1947, 8, 78; Chopra et al., Curr. Sci., 1945, 14, 104; Indian Fmg, 1947, 8, 78).

पाइरेथ्रम फूलों को सुखाने के लिए यान्त्रिक शुष्कक भी बनाये गये हैं. केन्या में ऊर्ध्व वायु प्रवाह वाले शुष्कक अपेक्षाकृत अधिक प्रचलित हैं. इसमें फूलों से भरी तश्तरियों की श्रेणी में से होकर उष्ण वायु प्रवाहित की जाती है. जब फूल अंगूठे और उँगली के बीच में दवाने से चूर-चूर नहीं होता बल्कि कस कर लपेटने से चूर-चूर होता है तो समझते हैं कि फूल समुचित अवस्था तक सूख गया है. इस अवस्था में 10% आद्रता रहती है, फूल का प्राकृतिक रंग बना रहता है और पदार्थ को बिना किसी नुकसान के हाथों-हाथ गट्टरों में बाँधा जा सकता है. ज्यादा नुखने से फूल भंगुर होते हैं और हाथ से छूने पर टूट जाते हैं. ताजा रहने पर चूर्ण पीला होता है; किन्तु कुछ महीनों तक रखे रहने से अथवा पुराने तथा ठीक से देखभाल न किये जाने पर फूलों से प्राप्त पदार्थ मलिन भूरे रंग का हो जाता है.

सूखे तथा चूर्णित मुण्डकों में एक मनोहर तथा लाक्षणिक सुगंध होती है. ये स्वाद में तिक्त तथा जिह्वा एवं ओठ को सुन्न करने वाले होते हैं. यदि इन्हें रंगीन वायुरुद्ध काँच के जारों में अथवा अंशतः निर्वातित कलईदार पीपों में संग्रह किया जाता है तो ये ज्यादा दिनों तक रह आते हैं.

### संघटन

पुष्प-मुण्डकों के मुख्य सक्रिय तत्व पाइरेथ्रिन I तथा पाइरेथ्रिन II हैं. फूल के विभिन्न भागों में उनका वितरण तथा भारत के विभिन्न भागों एवं अन्य स्रोतों से संग्रहीत फलों में उनकी मात्रा सारणी 1 तथा 2 के अनुसार है.

स्टाडिजर तथा रजिका द्वारा पीधों के ओलियोरेजिन से पृथक्कृत पाइरेथ्रिन I तथा पाइरेथ्रिन II, श्यान तैलीय द्रव हैं जो हाइड्रोकार्बन विलायकों में विलेय हैं. पाइरेथ्रिन I के जल-अपघटन से एक असंतुप्त कीटोनी ऐल्कोहल, पाइरेथ्रोलोन, तथा क्रिसैन्येमम मोनो-कार्बोक्सिलिक अम्ल बनते हैं किन्तु पाइरेथ्रिन II से पाइरेथ्रोलोन तथा क्रिसैन्येमम डाइ-कार्बोक्सिलिक अम्ल बनते हैं. इधर की नवीन खोजों से पता चला है कि पाइरेथ्रिन I तथा पाइरेथ्रिन II ऐसे पदार्थों के मिश्रण हैं जिनमें क्रिसैन्येमम मोनो- तथा डाइ-कार्बोक्सिलिक अम्ल एक से अधिक, संभवतः कई, कीटोनों से एस्टरीकृत रहते हैं. एक नया कीटोन, सिनेरोलोन, भी पृथक् किया गया है और क्रिसैन्येमम मोनो- तथा डाइ-कार्बोक्सिलिक अम्लों के साथ इसके एस्टरों को क्रमशः सिनेरिन I तथा सिनेरिन II की संज्ञा दी गई है. पाइरेथ्रिन अत्यंत ही अस्पष्ट पदार्थ है जो हाइड्रोजनीकरण से अक्रिय हो जाता है. वायु एवं सूर्य के प्रकाश में 20-25° ताप पर तीन दिन के अंदर पृथक्कृत पाइरेथ्रिन का 97% विघटित हो जाता है (Gnadinger, 423).

व्यापारिक उत्पादों में पाइरेथ्रिन तथा सिनेरिन का अनुपात घटता बढ़ता रहता है और उसके साथ ही उनकी कीटनाशी क्षमता भी बदलती रहती है. सिनेरिन की अपेक्षा पाइरेथ्रिन 1:3 गुना अधिक विषेले होते हैं. पाइरेथ्रिन I तथा सिनेरिन I क्रमशः पाइरेथ्रिन II तथा सिनेरिन II की अपेक्षा घरेलू मक्खी पर 4 गुना अधिक कारगर हैं (Chem. Abstr., 1947, 41, 3766; 1948, 42, 3899).

फूलों से ओलियोरेजिन के निष्कर्षण के लिए विभिन्न विलायकों तथा विलायक मिश्रणों का प्रयोग हुआ है. यह निष्कर्षण ऐल्कोहल, ऐसीटोन तथा क्लोरोसिन के मिश्रण से किया जाता है. फिर न्यून दाब पर 60° के नीचे ऐसीटोन तथा ऐल्कोहल को निष्कर्षण से निकाल दिया जाता है. बचे हुए पदार्थ में पाइरेथ्रिन की मात्रा 10-12% होती है (Indian Patent, No. 35338, 1946).

पाइरेथ्रिन, सिनेरिन, फीनॉलिक पदार्थों तथा मोनो-क्रिसैन्येमम एवं डाइ-क्रिसैन्येमम अम्लों के अलावा पाइरेथ्रम में प्रोटोकेटैचुइक, आइसोवैलेरिक, कैप्रोइक, टॉरिक, पामिटिक, ओलीक तथा लिनोलीक अम्ल भी स्वतंत्र तथा संयुक्त दोनों अवस्थाओं में पाये जाते हैं. कोलीन तथा स्टेकीडीन भी उपस्थित रहते हैं. फूलों से एक संयुक्त तेल (प्राप्ति, 0.07%) प्राप्त होता है, जिसमें एक पैराफिन (C<sub>14</sub>H<sub>30</sub>; ग.बि., 54-56°),



सारणी 1—फूल के विभिन्न भागों में पाइरेथ्रिन की मात्रा\*

अंग	पाइरेथ्रिन (%)	
	पुष्प-मुण्डक	खुले फूल
एकीन	2.27	4.54
पत्र	0.26	0.27 (अ)
महपत्र शल्क	0.15	..
विम्ब-पुष्पक	लेशमात्र	0.48
रश्मि-पुष्पक	लेशमात्र	0.18
तना	0.15	..

\*Bal, *Indian J. Pharm.*, 1940, 2, 132

(अ) — पत्र तथा शल्क.

सारणी 2—विभिन्न स्रोतों से प्राप्त फूलों में पाइरेथ्रिन का वितरण\*

स्रोत	पाइरे- थ्रिन I (%)	पाइरे- थ्रिन II (%)	सम्पूर्ण पाइरेथ्रिन (%)
अरबम	..	..	1.41
उडीसा (मयूरभंज)	..	..	1.15
उत्तर प्रदेश (देहरादून)	0.63	0.15	0.78
उत्तर प्रदेश (गटवाल)	0.29	0.28	0.57
कश्मीर (टागमर्ग)	0.35	0.57	0.92
कश्मीर (वारामूला)	0.32	0.62	0.94
तमिलनाडु (कोडाईकनाल)	0.76	0.62	1.38
तमिलनाडु (कुनूर)	0.44	0.45	0.89
पंजाब (पालमपुर)	0.22	0.68	0.90
मैसूर (वगलौर)	..	..	0.80
हिमाचल प्रदेश (कुलू)	0.35	0.40	0.75
श्रीलंका (हकगाला)†	0.47	0.57	1.04
केन्या	0.77	0.56	1.33
डालमागिया	0.35	0.63	0.98
जापान	0.38	0.63	1.01

\*Puntambekar, *Curr Sci.*, 1943, 12, 232

†*Bull imp Inst., Lond.*, 1940, 38, 162

62° पर द्रवित होने वाला एक पदार्थ, एक फीनोल और संभवतः पामिटिक तथा व्यटिरिक अम्ल भी उपस्थित रहते हैं। नीलगिरि में प्राप्त फूलों के विश्लेषण से प्राप्त परिणाम इस प्रकार हैं:  $\beta$ -करोटीन, 0.69 मात्रा.; तथा कुल कैरोटिनायड, 4.7 मात्रा. प्रति ग्राम (Gnadinger, 34; Henry, 773, Parry, I, 303; Subbaratnam & Pillay, *J. sci. industr. Res.*, 1947, 6B, 100).

समतापी प्राणियों के लिए अंतर्ग्रहण किए जाने पर पाइरेथ्रिन लगभग विपहीन होते हैं किन्तु रुधिर परिमन्चार में प्रविष्ट

हो जाने पर स्पष्ट रूप से विपैले हैं। इनकी क्रिया का मुख्य स्थान मेरु-रज्जु है। जिन लोगों को पाइरेथ्रिन से ऐलर्जी है उन्हें त्वचा शीथ तथा चर्म-रोग होते देखा गया है। किन्तु फूलों या इनके सार के विपैले प्रभाव संभवतः पाइरेथ्रिनो के कारण न होकर उनमें उपस्थित फीनोलिक अवयवों के कारण है, क्योंकि 93% सान्द्रता पर भी पाइरेथ्रिन निष्प्रोभक होते हैं (Subbaratnam *et al.*, *Proc. Indian Sci. Congr.*, 1947, 22).

पाइरेथ्रिन एक स्वर्जी विष है कीड़ों के लिए यह अत्यन्त ही विपैला है इने या तो वृकनी या फुहार के रूप में प्रयुक्त किया जाता है। फुहार के लिए समुचित द्रव निष्कर्ष, निलम्बन तथा पायस तैयार किये गये हैं। डठल तथा पत्तियों में भी पर्याप्त कीटनाशक क्षमता होती है। विशिष्ट उद्देश्य से प्रयोग होने वाले पाइरेथ्रिन चूर्णों में भी इन्हें मिला दिया जाता है। मलेरिया निरोधक उपायों में पाइरेथ्रिन से निर्मित पदार्थों का महत्वपूर्ण स्थान है। इससे अनेक कृषि तथा उद्यान सम्बन्धी नाशकजीवों से रक्षा होती है (सारणी 3)।

पराश्रयी कीड़ों से पशुधन की रक्षा के लिए पाइरेथ्रिन का प्रयोग फुहार की तरह किया जाता है। इस कार्य के लिए भारी तेल में बना हुआ पायस विणेष रूप से अनुकूल होता है। पहले इसका ज्ञात मात्रा तैयार कर लिया जाता है और प्रयोग के पहले भारी तेल मिला कर आवश्यक तनुता प्राप्त कर ली जाती है। 5% देवदार का तेल मिला देने से पराश्रयी जन्तुओं के विरुद्ध प्रतिकर्षक क्षमता में वृद्धि होती है और साथ ही तेल की दुर्गंध भी दब जाती है (Gnadinger, 240).

यदि पाइरेथ्रिन के साथ कुछ वर्षों मिला दिये जाते हैं तो विशिष्ट प्राणियों के प्रति इसकी क्षमता काफी बढ़ जाती है। तिल का तेल, सीसामिन, आइसोमीनामिन, तथा अनारिनिन मिलाने से घरेलू मक्खियों का सरलता से विनाश हो जाता है। ऐल्कानामाइड, पिपेरिक तथा थैलिक अम्लों के सजात तथा अन्य बहुत से यौगिक योगवाहक का कार्य करते हैं और पाइरेथ्रिन विरचनों में उनके प्रयोग पेटेंट हो चुके हैं (Gnadinger, 525; *Chem. Abstr.*, 1946, 40, 672, 1947, 41, 5251, 1948, 42, 1377, 1016, 6757, 9063, 2722, 3129, 318).

यूका तथा स्कैवीज होने पर पाइरेथ्रिन का बाह्य लेप किया जाता है। उन की मज्जा, पेट्रोलैटम तथा पॅरेफिन के मलहमी आवार में व्यासृत 0.75% सयुक्त पाइरेथ्रिन की मात्रा स्कैवीज का एक उत्तम उपचार है। पशु-चिकित्सा में इसे ऐस्कारिस लिनिएटा तथा आतो के अन्य पराश्रयी कीड़ों पर कृमिहर के रूप में प्रयोग किया जाता है (Roy & Ghosh, *Indian med. Gaz.*, 1941, 76, 333; U.S.D., 943, Rebrassier, *Indian J. nat. Sci.*, 1934, 4, 275).

चूर्णित पाइरेथ्रिन में प्रचुर मिलावट रहती है। इनमें से पाइरेथ्रिन पीवे के डठल तथा पत्तियाँ, कम्पोजिटी कुल के अन्य सदस्यों, विणेषतः क्रि. ल्यूकॅन्थेमम लिनियस के चूर्णित मुण्डक सामान्य अपमिश्रक हैं। लेड क्रोमेट, हल्दी तथा प्युस्टिक मिलाकर चूर्ण को पीला कर लिया जाता है। अधिकतम अपमिश्रकों की पहचान नूस्मदर्जी परीक्षण द्वारा या फिर रासायनिक परीक्षण से हो जाती है।

पाइरेथ्रिन की क्षमता का पता लगाने के लिए अमेरिकी व्यापार-जगत में एक नरल तथा शीघ्र नम्य होने वाली विधि

सारणी 3 - फसलों के कुछ नाशकजीवों पर पाइरेथ्रम कीटनाशियों का प्रभाव

नाशकजीव	संतोपजनक ढंग	रोकथाम की प्रकृति	नाशकजीव	संतोपजनक ढंग	रोकथाम की प्रकृति
1. तम्बाकू का थ्रिप, फ्रैन्किलिनिएला फुरका	चूर्ण	संतोपजनक	17. आलू का पिस्सू भृङ्ग, इपोट्रिक्स कोकुमेरिस	चूर्ण	संतोपजनक
2. सतरंगा काफी वग, ऐंटेस्टिया क्रुसिएटा	चूर्ण	94-98% मृत्यु	18. ककड़ी का भृङ्ग, डाइब्रोडिका डुब्रोडेसिमपुंटाटा	फुहार	संतोपजनक
3. बदरंग प्लाण्ट वग, लाइगस प्रैटेन्सिस	चूर्ण	पूर्ण	19. ककड़ी का डाइब्रोडिका विटाटा	चूर्ण	संतोपजनक
4. चुकंदर का लीफ हापर, युटेडिक्स टेनेलस	फुहार	98% मृत्यु	20. प्रदाही भृङ्ग, इपीकोटा पेन्सिल-बैनिका	फुहार	69% मृत्यु
5. स्ववाण वग, ग्रनेसा ट्रिस्टिस	चूर्ण तथा फुहार	पूर्ण, फुहार अच्छे परिणाम देता है	21. जापानी भृङ्ग, पोपिलिया जैपो-निका	फुहार	सफल
6. मटर की लाही, मैक्रोसिप्युम ओनोब्राइकिस	फुहार	उत्तम	22. मैक्सिको का सेम भृङ्ग, इपी-लेक्ना वैरिदेस्टिस	फुहार	उत्तम
7. कांचधर की सफेद मक्खी, ट्राइ-एल्यूरोडीज वैपोरैरिओरम	फुहार	उत्तम	23. तम्बाकू का पत्तिगा, एफेस्टिया एलुटेला	फुहार	प्रभावशाली
8. गन्ने का फ्राग हापर, टोमैस्पिस सक्करीना	चूर्ण	प्राइडों की 80-99% मृत्यु	24. कान वीविल, कैलेण्ड्रा ग्रैनेरिया	फुहार	प्रभावशाली
9. मक्के का भुट्टा कृमि, हेलिओथिस ग्रामिगरा	फुहार	उत्तम	25. ऐफिड, कोलेफेलस बोर्रिंगाइ	फुहार	95% से अधिक मृत्यु
10. फाल आर्मीवर्म, लैफाइग्मा फ्लूगीपर्डा	फुहार	संतोपजनक	26. आयातित करमकल्ले का वर्म, पिएरिस रेपी	फुहार	95% से अधिक मृत्यु
11. एशियाई धान की सूंडी, किलो सिम्प्लेक्स	फुहार	अंडों की पूर्ण मृत्यु	27. पिस्सू भृङ्ग, फीडन ब्रेसिकी	फुहार	95% मृत्यु
12. आलू का लीफ हापर, इम्पोस्का फेवी	चूर्ण	पूर्ण	28. टैक्सस मीलीवग, स्पूडोकोक्स कस्पिडेटाई	फुहार	उत्तम
13. कोर्डालग पत्तिगा, साइडिया पोमोनेला	फुहार	लारवों प्यूपों तथा वयस्कों पर पूर्ण प्रभाव	29. लीफ हापर, इम्पोस्का फिलामेंटा	चूर्ण तथा फुहार	उत्तम
14. डायमंड वैक पत्तिगा, प्लुटेला मैकूलिपेनिस	चूर्ण	प्रभावशाली	30. वगीचे का प्ली हापर, हाल्टिकस ब्रेक्टोएटस	चूर्ण	उत्तम
15. टमाटर का पिन-वर्म, कीफेरिया-लाइको पार्सिकेला	चूर्ण	प्रभावशाली	31. संजय पूर्ण आटा-भृङ्ग, ट्राइ-वोलियम कन्यूसस	फुहार	संतोपजनक
16. धारीदार पिस्सू भृङ्ग, फाइलो-ट्रेटा विटाटा	चूर्ण	संतोपजनक	32. भारतीय मीलमाध, प्लोडिया इण्टरपेक्टेला	फुहार	लारवों पर प्रभावशाली
			33. आड़ू का हरा ऐफिड, माइजस पत्सिकी	फुहार	संतोपजनक
			34. लौकी का भृङ्ग, ओलैकोफोरा फोविकोलिस	फुहार	प्रभावशाली

1-24: Gnadinger, 547, 548, 549, 554, 544, 254, 268, 551, 554, 552, 559, 546, 269, 270, 559, 551, 254, 254, 246, 254, 545, 558, 254, 268, 559, 503. 25-34: Chem. Abstr., 1940, 34, 4512; 1942, 36, 5603, 6298; 1947, 41, 7636; 1948, 42, 5606, 6051, 7479; 1940, 34, 575.

अपनायी है जिसमें 200 मिग्रा. (या 3 ग्रैन) चूर्ण के साथ एक मक्खी को कस कर डाट लगी हुई परीक्षण नली में बंद कर दिया जाता है. यदि मक्खी 3 मिनट के अन्दर गति करना बंद कर दे और फिर जीव ही मर जाए तो चूर्ण को प्रभावशाली घोषित कर दिया जाता है (Bull. imp. Inst., Lond., 1930, 28, 300).

पाइरेथ्रम सान्द्रों को मुहरबंद पात्रों में प्रति-ऑक्सिकारक मिला करके रखना चाहिए. प्रतिस्थापित डाइहाइड्रॉक्सि वेंजीन, ऐमीनो ऐन्थ्राक्विनोन, उच्चतर फीनाल, भिलावा गेल द्रव के सल्फोनेटीकरण से प्राप्त पदार्थ या दूसरी पेटेंट सामग्रियाँ मिला देने से सक्रिय अवयवों का जैवस्थायित्व निश्चित रहता है. जैव रूप से स्थायी जलीय पायस की फुहारें भारत में तैयार की गई हैं. द्वितीय विश्वयुद्ध के दिनों में ये तथा विना ग्रीज वाली मच्छर प्रतिकर्षक पाइरेथ्रम-श्रीमों का सैनिक-प्रयोग के लिए बड़ी मात्रा में निर्माण होता था (J. sci. industr. Res., 1946, 5, 28; Indian Patent, No. 35567).

सिनैरिन I (dl-सिस-ट्रांस क्रिसैन्येमम मोनो-कार्बोक्सिलिक अम्ल का dl-2-ऐलिल-4-हाइड्रॉक्सि-3-मेथिल-2-साइक्लोपेंटीन 1-ग्रोन एस्टर) के ऐलिल संजात ऐलेथिन, पाइरेसाइड, पाइरेसिन नाम के व्यापारिक नामों से संश्लेषित हो चुके हैं. कीटनाशक फुहारों में यह पाइरेथ्रम निष्कर्ष के समान ही प्रभावशाली बताया जाता है. यह रंग तथा गंध में अपेक्षाकृत हल्का, किन्तु अधिक स्थायी होता है [Oil Paint Drug Rep., 1950, 157 (12), 4; Chem. Engng News, 1950, 28, 1234, 1248].

बहुत से क्लोरीनीकृत संश्लेषित कीटनाशी पदार्थों का अत्यधिक व्यापारिक मात्रा में उत्पादन हुआ है जिनमें से डाइक्लोरो-डाइफेनिल ट्राइक्लोरोएथेन (डी-डी-टी) तथा हेक्सा क्लोरोवेंजीन उल्लेखनीय हैं. पाइरेथ्रम के स्थान पर इनका प्रयोग हो रहा है किन्तु कृषि एवं दुग्ध उद्योग में इनका प्रयोग खतरे से खाली नहीं है. चूहों को डी-डी-टी मिला भोजन देने से (50 भाग प्रति करोड़ भाग तक की कम मात्रा में) उनके यकृत को हानि पहुँची. डी-डी-टी अवशेष मिला चारे खाने से दूध देने वाले पशुओं से डी-डी-टी मिश्रित दूध प्राप्त हुआ है. पाइरेथ्रम विरचनों से विपैले अवशेष नहीं वृत्ते हैं. कृषि कार्यों में इनके उपयोग से कोई हानि नहीं होती (Chem. Engng News, 1949, 27, 1439).

भारत में उत्पादित पाइरेथ्रम का एक भाग कीटनाशियों के निर्माण में काम आ जाता है और शेष का निर्यात होता है. इसकी भारतीय उद्योगों में खपत लगभग 50 टन प्रति वर्ष है. फरवरी-मई 1950 के बीच भारत से 93,572 टन मूल्य का 46.9 टन पाइरेथ्रम निर्यात हुआ. अक्टूबर 1949 से जनवरी 1950 के बीच कोई निर्यात नहीं हुआ (कल्स्टम्स कलक्टर, वम्बई से प्राप्त सूचना).

भारत में पाइरेथ्रम की वार्षिक आवश्यकता लगभग 4,000-6,000 टन आंकी जाती है किन्तु वास्तविक उत्पादन इससे बहुत कम है यद्यपि पाइरेथ्रम की खेती के विस्तार की संभावना है. नीलगिरि में पाइरेथ्रम की खेती के क्षेत्र के कुछ भाग में वटल की खेती की जाने लगी है. क्लोरीनीकृत कीटनाशियों के दोष, जो आये दिन स्पष्टतर होते जा रहे हैं, पाइरेथ्रम की माँग में वृद्धि ला सकते हैं. पाइरेथ्रम कीटनाशकों

के विकास के लिए संगठित प्रयत्न की तथा बड़े पैमाने पर इसके इस्तेमाल किए जाने के प्रति भारत में पर्याप्त जागरूकता है (Chopra et al., J. sci. industr. Res., 1948, 7, 532; Rep. Panel, Fine Chemicals, Drugs & Pharmaceuticals, 1947, 18).

*Pyrethrum cinerariaefolium* Trev.; *Compositae*; *C. leucanthemum* Linn.; *Frankliniella fusca*; *Antestia cruciata*; *Lygus pratensis*; *Eutettix tenellus*; *Anasa tristis*; *Macrosiphum onobrychis*; *Trialeurodes vaporariorum*; *Tomaspis saccharina*; *Heliothis armigera*; *Laphygma frugiperda*; *Chilo simplex*; *Empoasca fabae*; *Cydia pomonella*; *Plutella maculipennis*; *Keiferia lycopersicella*; *Phyllotreta vittata*; *Epitrix cocumeris*; *Diabrotica duodecimpunctata*; *Diabrotica vittata*; *Epicaula pennsylvanica*; *Popillia japonica*; *Epilachna varivestis*; *Ephestia clutella*; *Calandra granaria*; *Colaphellus bowringi*; *Pieris rapae*; *Phaedon brassicae*; *Pseudococcus cuspidatae*; *Empoasca filamenta*; *Halticus bracteatus*; *Tribolium confusum*; *Plodia interpunctella*; *Myzus persicae*; *Aulacophora foreicollis*.

**क्रिसोपोगोन ट्रिनिअस (त्रेमिनी) CHRYSOPOGON Trin.**

ले. - क्रिसोपोगोन

यह अधिकान्त: उष्णकटिबन्धी बहुवर्षी घासों का एक वंश है जिसमें लगभग 32 जातियाँ हैं जिनमें से कुछ चारे के रूप में उपयोगी हैं.

*Gramineae*

**क्रि. एसोकुलेटस ट्रिनिअस C. aciculatus Trin.**

ले. - क्रि. असिकुलाटस

D.E.P., II, 273; Fl. Br. Ind., VII, 188; Bor, Indian For. Rec., N.S., Bot., 1941, 2, 96, Pl. 19.

हिं. - मुरवाला, लम्पा; वं. - चोरकाँटा; ते. - पुट्टुलीगड्डी. यह एक बहुवर्षी छोटी घास है, जिसके प्रकंद विसर्पित और पुष्पित-डंठल 30-60 सेंमी. लम्बे, सीधे होते हैं. यह भारत के समस्त मैदानी क्षेत्रों, निचले पहाड़ी इलाकों एवं दक्षिणी पूर्वी एशिया में पाई जाती है. यह आमतौर पर नम और चरोहर भूमि में खरपतवार के रूप में मिलती है और उन कुछ घासों में से है जो अधिक चराई के बाद भी पनप सकती हैं और कुछ न मिलने पर ही इसे पशु खाते हैं. हर हालत में पुष्पित और फलित डंठल जो वर्षा समाप्त होने पर निकलते हैं, त्याज्य है क्योंकि फूलों के लम्बे तेज कैलस से मुँह में घाव हो जाता है.

यदि इसकी मशीन से जल्दी-जल्दी कटाई होती रहे तो यह घास लान के लिए उपयुक्त है. जावा में डण्डलों की बुनाई करके सिगरेट की डिब्बियाँ बनाई जाती हैं. इन्हें ब्रुश उद्योग में भी काम में ला सकते हैं (Burkill, I, 535).

क्रि. ओरियण्टैलिस ए. कैमस सिन. ऐण्ड्रोपोगान वाइटिएनस  
स्ट्यूडेल C. orientalis A. Camus

ले. - क्रि. ओरिएण्टालिस

Fl. Br. Ind., VII, 191; Fl. Madras, 1938.

ते. - कारप्प गड्डी.

यह एक परिवर्तनशील बहुवर्षी घास है, जो तमिलनाडु में कडप्पा के दक्षिण की ओर से नीलगिरि तक 2,100 मी. की ऊँचाई तक पाई जाती है. घास के विश्लेषण से निम्नलिखित परिणाम प्राप्त हुए: आर्द्रता, 7.79; अपरिष्कृत प्रोटीन, 4.45; कार्बो-हाइड्रेट, 42.64; तंतु, 35.55; बसा, 1.13; तथा राख, 8.44% (Ramiah, Bull. Dep. Agric., Madras, No. 33, 1941, 14).

*Andropogon wightianus* Steud.

क्रि. ग्राइलस ट्रिनिअस C. gryllus Trin.

ले. - क्रि. ग्रिल्लस

D.E.P., II, 274; Fl. Br. Ind., VII, 187; Blatter & McCann, 67, Pl. 41.

उत्तर प्रदेश - सलूम, सलीमा, कुस.

सीधे पोरों वाली यह बहुवर्षी घास 60-150 सेंमी. ऊँची होती है जिनके पत्ते 60 सेंमी. लम्बे, बड़े, सघन गुच्छों से युक्त होते हैं. यह आमतौर पर शुष्क, पथरीले और अनुपजाऊ स्थानों पर पाई जाती है. यह घास हिमालय के ठण्डे इलाकों में तथा कश्मीर से सिक्किम और खासी पहाड़ियों की 1,200-2,700 मी. की ऊँचाई तक पाई जाती है. ऑस्ट्रेलिया में इसे चारे के लिए अच्छी घास मानते हैं. यह छप्पर छाने के लिए अति उत्तम है. यह सायनोजनी घास बताई जाती है (Bor, Indian For. Rec., N.S., Bot., 1941, 2, 93; Burkill, I, 534).

क्रि. माण्टेनस ट्रिनिअस सिन. ऐण्ड्रोपोगान माण्टीकोला  
गुल्डजे; क्रि. कोएरुलस डुथी; क्रि. सेरुलेटस ट्रिनिअस  
C. montanus Trin.

ले. - क्रि. मोण्टानूस

D.E.P., II, 274; III, 422; Fl. Br. Ind., VII, 193; Bor, Indian For. Rec., N.S., Bot., 1941, 2, 94, Pl. 17 & 18.

हि. - गोरिया, गुरला धोलु, चिकुआ; ते. - गोगड गड्डी,  
गुरा बड्केलु; क. - गंजिगरिके हल्लु.

बम्बई - अगीवा.

यह एक बहुवर्षी घास है जिसमें 30-180 सेंमी. लम्बे घने गुच्छेदार डंठल होते हैं जिनमें 90 सेंमी. लम्बी रेखीय पत्तियाँ निकलती हैं. यह घास बहुत ही परिवर्तनशील है. यह समस्त भारतवर्ष में, विशेषकर उत्तरी-पश्चिमी हिमालय से दक्षिण में 1,800 मी. की ऊँचाई तक के पहाड़ी क्षेत्रों में पाई जाती है.

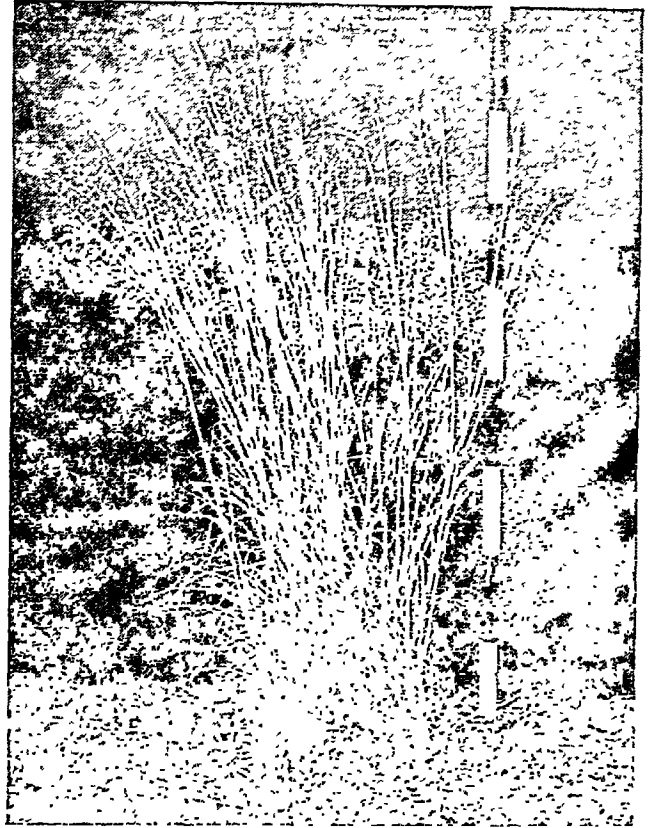

चित्र 90 - किसोपोगान माण्टेनस

इसकी कई किस्मों का विवरण दिया गया है परन्तु वे आपस में मिली हुई हैं जिससे किस्मों को अलग नहीं किया जा सकता (Haines, 1037; Blatter & McCann, 70).

यह घास, उथली, अच्छे जल-निकास वाली, बलुई या पथरीली भूमि में होती है जिसमें जल धारण शक्ति कम या बिल्कुल न हो. दक्षिणी भारत की लैटराइट मिट्टी में यह प्रचुरता से उगती है. प्रवर्धन बीज या प्ररोहों से होता है (Saini & Malik, Indian Fmg, 1949, 10, 51).

यह घास उपयोगी चारा है और फूल आने के पूर्व ही (सितम्बर-अक्टूबर में) काट ली जाती है. इसके विश्लेषण से (शुष्क पदार्थ के आधार पर) निम्नलिखित मान प्राप्त हुए: अपरिष्कृत प्रोटीन, 4.48; तंतु, 26.48; नाइट्रोजन रहित निष्कर्ष, 57.58; ईथर निष्कर्ष, 1.86; कुल राख, 9.60% (CaO, 0.64; P<sub>2</sub>O<sub>5</sub>, 0.19; MgO, 0.15; और K<sub>2</sub>O, 1.28%) (Sen, loc. cit.).

इस घास की उपज लगभग 14 टन प्रति हेक्टर है जो जनवरी से जुलाई तक 5 बार में काटी जाती है. लगभग तीन वर्ष में अच्छे चरागाह तैयार किए जा सकते हैं परन्तु

प्रथम वर्ष चराई नहीं होनी चाहिए. इसमें जल की मात्रा अधिक रहती है, इसलिए यह घास साइलेज के लिए उपयुक्त नहीं है. इसे बलुही भूमियों के सुधार में प्रयुक्त किया जा सकता है (Burns et al., Bull. Dep. Agric. Bombay, No. 78, 1916, 2; Badhwar & Griffith, Indian For., 1946, 72, 70).

*Andropogon monticola* Schult.; *C. coeruleus* Duthie;  
*C. serrulatus* Trin.

क्रि. लैन्सिएरिअस (हुकर पुत्र) हेंज सिन. ऐंड्रोपोगान  
लैसिएरिअस हुकर पुत्र *C. lancearius* (Hook. f.) Haines

ले. - क्रि. लैसिएरिअस

Fl. Br. Ind., VII, 190; Haines, 1036; Blatter & McCann, 69.

बिहार - कोरपो दुम्बाऊ, कोरपो विम्बू.

यह 0.9-1.8 मी. लम्बे डण्ठल वाली एक बहुवर्षी घास है, जो सिक्किम हिमालय, बिहार, छोटा नागपुर और उड़ीसा तथा पश्चिमी प्रायद्वीप में पाई जाती है. यह आमतौर पर पहाड़ियों और उनके थलों पर छायादार स्थानों में पाई जाती है और चारे के लिए अच्छी होती है. घास का विश्लेषण (शुष्क आधार पर) करने पर निम्नलिखित मान प्राप्त हुए हैं: अपरिष्कृत प्रोटीन, 4.71; तंतु, 27.64; सम्पूर्ण राख, 16.31; हाइड्रोजेनलोरिक अम्ल में विलेय राख, 14.5% (CaO, 1.86; P<sub>2</sub>O<sub>5</sub>, 0.62; MgO, 1.22; K<sub>2</sub>O, 2.23%) (Sen, Misc. Bull., I.C.A.R., No. 25, 1946, 18, 19).

*Andropogon lancearius* Hook. f.

क्रिसोफिलम लिनियस (सैपोटेसी) CHRYSOPHYLLUM  
Linn.

ले. - क्रिसोफिल्लुम

यह एक उष्णकटिबंधी अमेरिकी वंश है. इसमें छोटे बड़े सदाहरित पेड़ों की लगभग 170 जातियाँ पाई गई हैं, जिनमें से एशिया में कुछ ही के पाए जाने का उल्लेख है. भारतवर्ष में दो जातियाँ पाई जाती हैं.

*Sapotaceae*

क्रि. कैनिटो लिनियस *C. cainito* Linn.

वेस्ट इंडियन स्टार एपिल, कैनिटो

ले. - क्रि. काइनिटो

Bailey, 1947, I, 767.

क. - हाले, आले.

यह लम्बे या मँभोले आकार का 9-18 मी. ऊँचा, जो शायद ही 30 मी. तक जाता हो, वृक्ष है. इसका मूल स्थान वेस्ट इण्डोज तथा मध्य अमेरिका है. भारत में यह सुन्दर पत्तियों के लिए उगाया जाता है जिनका ऊपरी भाग गहरा हरा और चमकीला तथा नीचे का सुनहरा होता है. वृक्ष

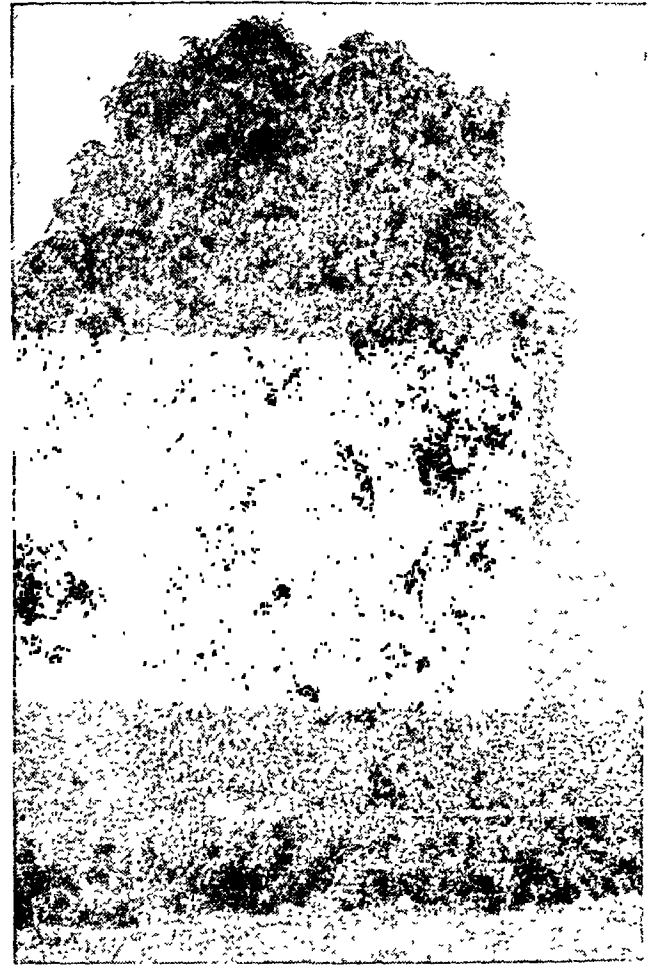

चित्र 91 - क्रिसोफिलम कैनिटो

केवल शोभाकारी पत्तियों के लिए ही नहीं अपितु स्वादित फलों के लिए भी मान्य है.

क्रि. कैनिटो गहरी, उपजाऊ तथा अच्छे जल-निकास वाली मिट्टी में ठीक से उगता है परन्तु यह बलुई तथा मटियार भूमि में भी पैदा हो सकता है. इसका प्रवर्धन बीज से होता है किन्तु चुनी हुई किस्मों के लिए परिपक्व तने की कलमों एवं चश्मे से प्रवर्धन करना ठीक होता है. पाले से इसे हानि पहुँचती है.

इसके फल कठोर, गोल और सेब के आकार के होते हैं (5-10 सेंमी. व्यास) जिसमें 4-10 बीज तारों की तरह से गूदे के अन्दर चुने रहते हैं. पींथे की कई किस्में विदित हैं जो फल के आकार एवं गुणों में भिन्न हैं. इसकी दो प्रजातियाँ सामान्य हैं, एक में हरे फल लगते हैं और दूसरी में नील-लोहित, परन्तु फलों के स्वाद और सुरस में कोई अन्तर नहीं होता. कच्चे फल कपाय होते हैं और उनमें एक प्रकार का चिपचिपा सफ़ेद दूध रहता है. पेड़ पर पकने से फलों का गूदा मीठा,

स्वादपिष्ट एवं मुरस हो जाता है। इन्हें ताजा या अचार बना कर भी खाया जा सकता है। भली-भाँति विकसित पेड़ से प्रति वर्ष 67-5 किय्रा. फल प्राप्त होते हैं (Popenoe, 344; Naik, 430).

हवाई द्वीप से प्राप्त फलों के विघ्नेषण से निम्नलिखित मान निकले: शुष्क पदार्थ, 11.47; प्रोटीन, 2.34; वसा, 1.39; मैलिक अम्ल के रूप में अम्ल, 0.17; नम्पूर्ण शर्कराएं, 4.40; तंतु, 0.86; और राख, 0.39%. बीजों में एक कड़वा पदार्थ, लुकुमिन, 1.2; वसीय तेल, 6.6; सैपोनिन, 0.19; डेक्सट्रोस, 2-4; और राख, 3.75% पाई जाती है। पत्तियों में अल्प मात्रा में रेज़िन, रेज़िनिक अम्ल, एक ऐल्कलायड और एक अक्रिस्टलीय कड़वा पदार्थ पाया जाता है। लकड़ी हल्की, भूरी और मुलायम होती है (Winton & Winton, II, 835; Wehmer, II, 938; Gamble, 443).

**क्रि. रॉक्सबर्गई जी. डान C. roxburghii G. Don**

स्टार ऐपिल

ले. — क्रि. रॉक्सबर्गई

D.E.P., II, 273; Fl. Br. Ind., III, 535; Beddome, Pl. 236.

वं. — पेठकारा; म. — तारसी; त. — कप्पालाइ, कादिलुप्पड़; क. — हाले; मल. — अडप्पाला.

असम — वाप्पिया, पियोगार्ख.

यह एक विशाल 21-36 मी. ऊँचा सदाहरित वृक्ष है जो असम, बंगाल और पश्चिमी घाटों में 1,200 मी. तक की ऊँचाई में पाया जाता है। यह 3-6 मी. या अधिक गोलाई तक का होता है जिसका साफ तना लगभग 30 मी. ऊँचा होता है।

पेड़ में गोलाकार (3.7-5 सेंमी. व्यास) फल लगते हैं जिसमें 3-8 बीज होते हैं जो पारभासी सफेद गूदे से घिरे रहते हैं। ये फल स्वादहीन होते हैं।

लकड़ी (भार, 576-648 किय्रा./घमी.) सफेद, सघन शानेदार और कुछ कठोर होती है। यह अच्छी तरह से सिंभाई और चिकनाई जा सकती है। यद्यपि इसका प्रयोग मकान एवं तख्ते बनाने में होता है फिर भी इसकी विशेष माँग नहीं है क्योंकि इनमें भूँज लगने से इसका शीघ्र ही क्षय होने लगता है। ऐसा कहा जाता है कि यह दियासलाई की तीलियाँ और बक्से बनाने तथा गन्ना परतने की मिलों के लिए उपयुक्त है (Gamble, 443; Bourdillon, 207; Rama Rao, 64; Krishnamurty Naidu, 60).

इस वंश का दूसरा पेड़ क्रि. मोनोपाइरेनम स्वार्टज (डेट-प्लम) है जो श्रीलंका में उगाया जाता है। इसमें खजूर के आकार के मोठे फल लगते हैं जो अपने माधुर्य के लिए प्रसिद्ध हैं (Macmillan, 253).

*C. monopirennum Sw.*

### क्रिसोवेरिल CHRYSOBERYL

क्रिसोवेरिल और इसकी किस्म सिमोफेन या कैंट्स आई (हिं. — लहसुनिया; सिंहली — बयीरोडिया) प्राचीन काल के सुपरिचित रत्न पत्थर हैं। क्रिसोवेरिल शब्द की उत्पत्ति ग्रीक के दो शब्दों से हुई है जिनका अर्थ है मुनहला वेरिल.

अलेक्जेंड्रिया किस्म (सिंहली — पैसिगल) सबसे पहले 1833 में युराल पर्वतों से प्राप्त हुई थी।

क्रिसोवेरिल  $BeO \cdot Al_2O_3$  (Be, 7.1%; आ.घ., 3.67; कठोरता, 8-5) समचतुर्भुजीय (षट्कोणवत्) प्रिज्मीय क्रिस्टलों के रूप में पाया जाता है जिनके बीच सूक्ष्म पित्तेकॉयडीय विदलन से दिखाई देते हैं। इसका रंग पीले से हरे रंगों की विभिन्न छायाओं में पाया जाता है। आलिवीन की पीली-हरी किस्म को, क्रिसोवेरिल के समान रंग होने के कारण, कभी-कभी क्रिसो-लाइट भी कहते हैं परंतु यह क्रिसोवेरिल की अपेक्षा कम कठोर (कठोरता, 6-5) है। क्रिसोवेरिल को रगड़ने से धन विद्युत पैदा होती है जो अन्य मिलते-जुलते गुणों वाले खनिजों की अपेक्षा प्रायः अधिक समय तक ठहरती है।

कैंट्स आई या क्रिसोवेरिल की कैंट्स आई (क्वार्ट्ज की कैंट्स आई से अन्तर बनाने के लिए) को काइमोफेन भी कहते हैं जो क्रिसोवेरिल की एक हरी, रेशेदार, अल्प पारदर्शी और दूधिया किस्म है। अति सूक्ष्म, समान्तर ढंग से व्यवस्थित नलिकाओं के कारण इसमें रंग परिवर्तन का गुण (कैंटोवैसी) देखा जाता है। जब पत्थर के गोल पृष्ठ को नलिकाओं के समान्तर काटा जाता है तो पत्थर को घुमाने पर उसकी सतह के चारों ओर प्रकाश की लुभावनी रेखा आर-पार दिखाई पड़ती है। इसकी चमक विल्ली की पुतली के समान होती है इसलिए इसका नाम 'विल्ली की आँख' वाला पत्थर या लहसुनिया (कैंट्स आई स्टोन) पड़ा।

क्रिसोवेरिल की एक किस्म अलेक्जेंड्राइट है जो दिन के प्रकाश में नीली-हरी या गहरी हरी दिखाई पड़ती है और कृत्रिम प्रकाश में रसभरी के लाल रंग जैसी दिखाई पड़ती है। यह बहुवर्णी है। खनिज में क्रोमियम की थोड़ी मात्रा होती है इसलिए अलेक्जेंड्राइट में रंग आता है।

क्रिसोवेरिल तथा इसकी किस्में ग्रेनाइट एवं पेग्माटाइट में मिलती हैं; परंतु कभी-कभी समीपवर्ती नाइस और अन्नक-जिस्ट में पाई जाती हैं। ये नदियों के निक्षेपों (रत्न बजरी) में भी पाये जाते हैं, जो ऊपर की चट्टानों से ही उत्पन्न हुए रहते हैं।

### वितरण

उड़ीसा — पीले क्रिसोवेरिल के छोटे क्रिस्टल ग्रेनाइट गिरा में कटक जिले के रामिडी नामक स्थान में नीले ऐपैटाइट के साथ पाए जाते हैं [Iyer, *Rec. geol. Surv. India*, 1942, 76 (6), 29].

तमिलनाडु — कोयम्बदूर जिले में कंगायाम के पड़ोस में (11°0:77'34') क्रिसोवेरिल के गंधक जैसे पीले रंग के क्रिस्टल नीले ऐपैटाइट के साथ कोरंडमधारी फेल्सपार चट्टान में पाए जाते हैं। इन पत्थरों में अत्यन्त अनुप्रस्थ भ्रंश होते हैं और ये रत्नों के लिए अनुपयुक्त हैं (La Touche, 157).

राजस्थान — किशनगढ़ राज्य में सरवर (26°4':75'4') के पास गोविन्द सागर में पेग्माटाइट गिराओं में, क्रिसोवेरिल के पारदर्शक पीले क्रिस्टल, अन्नक तथा वेरज के साथ पाए जाते हैं किन्तु भोला को इन पेग्माटाइट में कोई भी क्रिसोवेरिल नहीं मिले (*Trans. Min. geol. Inst., India*, 1935, 29, 299, 397).

क्रिसोवेरिल को कीमती पत्थर माना जाता है। इसकी लहसुनिया और अलेक्जेंड्राइट किस्में प्रचलित रत्न पत्थर हैं।

क्रिसोवेरिल और अलेक्जेंड्राइट ही केवल रंगीन पत्थर हैं जो हीरे की तरह कटने पर सबसे अच्छे लगते हैं. पतले नमूने या तो 'स्टेप' काट या मिश्र काट के होते हैं. अलेक्जेंड्राइट को काटते समय रंगों की ओर विशेष ध्यान देना चाहिए क्योंकि वे भिन्न-भिन्न दिशाओं में भिन्न-भिन्न दिखाई पड़ते हैं. लहसुनिया को गोल काट या अंडाकार उत्तल पृष्ठ के रूप में काटते हैं. अच्छा मूल्य पाने के लिए लहसुनिया की 'रेखा' चटक एवं स्पष्ट होनी चाहिए, और बहुत चौड़ी न होकर पत्थर के बीचों-बीच समान रूप से आरपार होनी चाहिए.

क्रिसोवेरिल का प्रयोग घड़ियों और कालमापी के धुराग्र वेरिगों के बनाने में होता है. क्रिसोवेरिल का मुख्य उत्पादक देश रूस है. क्रिसोवेरिल रत्न ब्रह्मा और श्रीलंका के छोटे रत्नों में से है. ये लालमणि, नीलम और स्पिनेलों के साथ बेचे जाते हैं. भारतवर्ष में क्रिसोवेरिल के साफ, पारदर्शी और निर्दोष क्रिस्टल नहीं पाये जाते.

### क्रिसोवैलेनस लिनियस (रोजेसी) CHRYSOBALANUS Linn.

ले. - क्रिसोवालानुस  
Bailey, 1947, I, 766.

यह 7 जातियों का वंश है जो अमेरिका और पश्चिमी अफ्रीका के उष्ण तथा उपोष्ण तटीय क्षेत्रों में पाया जाता है. क्रि. इकैको लिनियस श्रीलंका और मालाबार में कुछ हिस्सों में लाकर उगाया गया है.

क्रि. इकैको (कोको-प्लम) एक भाड़ी या छोटा वृक्ष है, जिसके फल आलूबुखारे के समान गूदेदार होते हैं, जो खाए जाते हैं और अचार के लिए प्रयोग किये जाते हैं. फल के गूदे में प्रोटीन, 0.46; अपचायक शर्कराएँ, 4.18-5.18; स्यूक्रोम, 0.00 से 0.36; और राख, 0.91-0.96% रहती है. गूदे में गैलो-टैनिक तथा इलैजी-टैनिक अम्ल होते हैं जो या तो अकेले या अन्य चमड़ा कमावकों के साथ मिलाकर मुलायम और रंभी चमड़ा उत्पादन में प्रयोग किये जाते हैं (Winton & Winton, II, 664, Burkill, I, 533).

बीजों में आर्द्रता, 2.43; प्रोटीन, 10.74; कार्बोहाइड्रेट, 63.83; और राख, 1.72% मिलती है. कभी-कभी बीजों से एक बसीय तेल, इकैको तेल, औद्योगिक उपयोग के लिए निकाला जाता है (Padilla et al., Philipp. Agric., 1933, 22, 408, Wehmer, I, 483; Record & Hess, 454).

छिलका, जड़ें और पत्तियाँ कपाय होती हैं और फल अतिसार तथा आंत के अन्य विकारों में काम आता है (Record & Hess, loc. cit.; Burkill, loc. cit.).

Rosaceae; *C. icaco* Linn.

### क्रैसा लिनियस (कानवल्लुलेसी) CRESSA Linn.

ले. - क्रैसा  
D.E.P., II, 588; Fl. Br. Ind., IV, 225.

यह वृष्टियों अथवा भाड़ियों की 5 जातियों का छोटा-सा वंश है जो उष्ण तथा उपोष्ण कटिबंध में पाया जाता है.

क्रै. क्रैटिका लिनियस (हि. तथा वं. - रुद्रवन्ती; म. - खर्दी, चवेल; गु. - उना; ते. - उप्पूसनागा) जो सारे भारत में पायी जाती है. यह रूपान्तरक, अग्निवर्धक, शक्तिप्रद तथा वाजीकर औषधि के रूप में काम आती है. इसका स्वाद खट्टा अप्रिय होता है (Kirt. & Basu, III, 1740).

Convolvulaceae; *C. cretica* Linn.

### क्रैसेन्शिया लिनियस (बिगनोनिएसी) CRESCENTIA Linn.

ले. - क्रैसेण्टिया

यह मध्यम आकार वाले वृक्षों की लगभग 10 जातियों का वंश है जो उष्णकटिबंधीय अमेरिका में पाया जाता है.

Bignoniaceae

### क्रै. कुजेट लिनियस *C. cujete* Linn. कलावाश का पेड़

ले. - क्रै. कुजेटे  
Benthall, 348.

हि. - विलायती बेल; त. - तिरुवोत्तुक्के.

यह जाति भारतवर्ष में भी लाई जा चुकी है और सामान्यतया उद्यानों में पाई जाती है. फल अंडाकार या गोल, 30 सेंमी. तक के व्यास के होते हैं जिनका खोल कठोर, चिकना और काष्ठमय होता है, जिसके भीतर खट्टा गूदा और चपटे बीज रहते हैं. बढ़ते हुए फलों में रस्सी बांधकर उन्हें विविध आकार प्रदान किये जा सकते हैं.

फलों का गूदा मूत्रवर्धक, मृदुविरेचक, शीतलताप्रदायक तथा ज्वरहारी होता है. यह पक्षियों तथा छोटे स्तनियों के लिए विषैला है. खोलों पर सुन्दर पालिश चढ़ सकती है और इन्हें रसीई के पात्रों के रूप में काम में लाया जाता है (Burkill, I, 680; Kirt. & Basu, III, 1853; Macmillan, 437).

छाल का काढ़ा घाव धोने के और पिसी हुई पत्तियों से बनाया गया प्रलेप सिर दर्द दूर करने के काम आता है (Burkill, loc. cit.).

फल के गूदे में क्रैसेण्टिक, टार्टरिक, सिद्रिक तथा टैनिक अम्ल होते हैं. क्लोरोजेनिक अम्ल की भी उपस्थिति सूचित की गई है. कहा जाता है कि रस में एक रंजक होता है. कभी रेशम को काला रंगने के काम आता था. बीजों से एक अवाष्पशील तेल निकलता है जो मूंगफली तथा जंतून के तेल के समान होता है. इस तेल में संतृप्त अम्ल, 19.7; ओलीक, 59.4; लिनोलीक, 19.3; तथा लिनोलेनिक अम्ल, 1.6% पाए जाते हैं. इसका आयो. मान, 88.7; साबु. मान, 191.2; तथा असाबुनीकृत पदार्थ, 0.81% है (Dymock, Warden & Hooper, III, 24; Wehmer, II, 1137; Chem. Abstr., 1929, 23, 2574; 1947, 41, 2259).

### क्रैटीगस लिनियस (रोजेसी) CRATAEGUS Linn.

ले. - क्राटेगूस

यह कँटीली भाड़ियों और छोटे वृक्षों का वंश है जिसमें लगभग 150 जातियाँ हैं, जो उत्तरी गोलार्ध के शीतोष्ण कटिबंध

में पाई जाती हैं। कुछ लेखक इस वंश में एक हजार से भी अधिक जातियाँ मानते हैं। कई जातियाँ शोभाकारी हैं। भारत में लगभग चार जातियाँ पाई जाती हैं।

*Rosaceae*

कं. आक्सीएकान्था लिनिअस *C. oxyacantha* Linn.  
अंग्रेजी हॉयान

ले. - का. आक्सियाकान्था

D.E.P., II, 583; Fl. Br. Ind., II, 383.

पंजाब की पहाड़ियाँ - रिग, रिगो, पिंग्यात, फिण्डक, वन संजली.

यह 6-9 मी. ऊँचा एक शोभाकारी वृक्ष है जो 1,800-2,700 मी. की ऊँचाई तक उत्तर-पश्चिम हिमालय में सिन्धु से रावी तक पाया जाता है। भारत के मैदानों में यह अच्छी तरह नहीं फूलता-फलता है। फल खाद्य हैं। इसके बहुत से प्रकार हैं जो एक दूसरे से पर्ण समूहों, पुष्पों और फलों के गुणों के कारण भिन्न होते हैं। हिमालय में पाये जाने वाले वृक्षों के फल, यूरोप में उत्पन्न होने वाले फलों की अपेक्षा अधिक उत्तम माने जाते हैं। इनसे अचार और मिठाइयाँ बनाई जाती

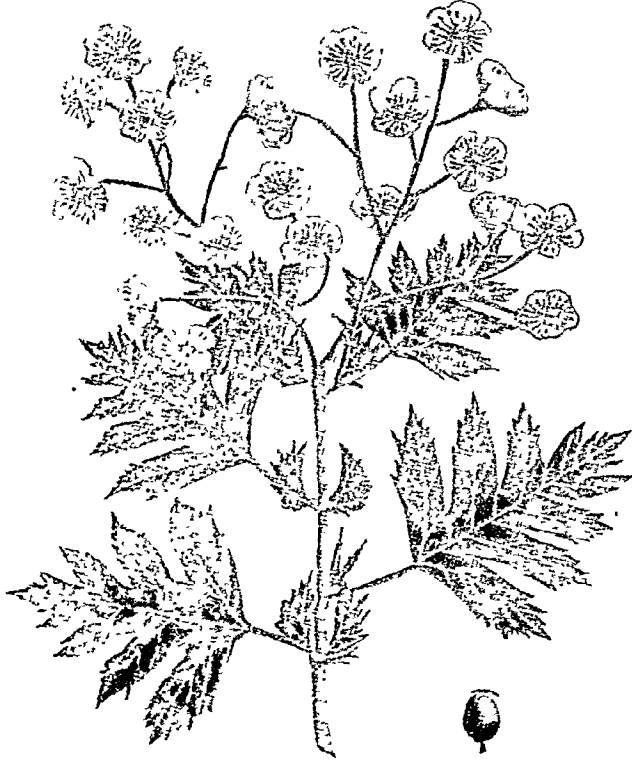

चित्र 92 - कंटीगस आक्सीएकान्था

हैं। फलों का रस (जिसमें सायनोजनी ग्लूकोसाइड उपस्थित रहता है) हृदीय टानिक के रूप में तथा आंगिक एवं क्रियाशील हृदय के विभिन्न रोगों जैसे दुःश्वासन, अपर्याप्त अतिवृद्ध कपाट और हृदय दमन के उपचार के लिए उपयोगी सिद्ध हुआ है। इससे रक्त-चाप कम हो जाता है। इसका प्रभाव स्थायी नहीं है। दवा बन्द करने पर रक्त-चाप अपने पूर्व स्तर पर पुनः आ जाता है। ग्राहम् की खोज से ज्ञात होता है कि जब पशुओं को क्रेटीगस टिक्चर पिलाया जाता है, तब इसका बहुत कम प्रभाव पड़ता है परन्तु अन्तःशिरा द्वारा प्रविष्ट करने पर श्वसन कम हो जाता है और हृदय पर भी प्रभाव पड़ता है। पहले रक्त-चाप में थोड़ी-सी कमी और हृदय-वृद्धि में वृद्धि होकर पुनः हृदीय अनियमितता प्रारम्भ हो जाती है। दीर्घकालिक विषाक्तता से यकृत का क्षय होता है। इस औषध से गर्भाणय और अर्तों गिथिल हो जाती हैं परन्तु श्वास नलिका और हृदय धमनी संकुचित हो जाती हैं (Martindale, I, 489; U.S.D., 1474).

हॉयान के मुरब्बे में काफी विटामिन सी (1.5 मिग्रा./ग्रा. तक) रहता है अतः यह इस विटामिन का मूल्यवान स्रोत है। छाल और वीज से बनाए हुए चाय-जैसे मादक पेय में भी विटामिन की प्रचुर मात्रा रहती है (Chem. Abstr., 1939, 33, 5457).

ताजे फल में सिट्रिक, टार्टरिक तथा क्रेटीगस अम्ल, पैक्टिन और वसीय तेल (0.76%) पाये जाते हैं। इसमें शुष्क भार के अनुसार 35% तक शर्कराएँ, मुख्यतः ग्लूकोस और फ्रक्टोस, रहती हैं। वीजों में एमिग्डैलिन और इमल्लिसन पाए जाते हैं। छाल की वसा में पामिटिक, स्टीरैरिक, मिरिस्टिक तथा रेजिनिक अम्ल, सीरिल-एल्कोहल, टैनिग पदार्थ, प्रतीप शर्करा, बहु-शर्कराइड, ऑक्सैलिक और टार्टरिक अम्ल के लवण, एसक्युलिन तथा ल्युपिओल जैसे यौगिक पाये जाते हैं। लकड़ी में 25% पेंटोसिन रहते हैं। पत्तियों में ऑक्सैलिक अम्ल, मुख्यतः कैल्सियम लवण के रूप में पाया जाता है। पुष्पों में एक वाष्पशील तेल (0.157%), ट्राइमेथिलऐमीन, क्वेसिट्रिन और क्वेसिटिन पाये जाते हैं। नई टहनियों में एक सायनोजनी ग्लूकोसाइड उपस्थित रहता है (Wehmer, I, 439; Chem. Abstr., 1946, 40, 7311; 1928, 22, 611).

इसकी लकड़ी पीले-भूरे रंग की सघन तथा सम दानेदार, चिकनी, टिकाऊ, कठोर और भारी (भार, 736-896 किग्रा./घमी.) होती है। यह कुल्हाड़ियों के हल्ये और छड़ियाँ बनाने के काम में आती है। यह नक्काशी के लिए उपयुक्त है तथा वाक्वस वुड जैसी उत्तम मानी जाती है (Howard, 244).

कं. क्रैनुलेटा रॉक्सबर्ग = पायरेकान्था क्रैनुलेटा रोइमर एक बड़ी भाड़ी है जो हिमालय में सतलज से भूटान तक 750-2,400 मी. की ऊँचाई वाले प्रदेशों में पाई जाती है। इसकी लकड़ी (भार, 768-800 किग्रा./घमी.) कं. आक्सीएकान्था से मिलती-जुलती है और कुल्हाड़ी के हल्ये, नाठियाँ और छड़ियाँ बनाने के लिए काम में लाई जाती है। इसके फल में शर्कराएँ, गीद और टैनिन पाये जाते हैं (Wehmer, loc. cit.; Gamble, 326). *C. crenulata* Roxb.; *Pyracantha crenulata* Roem.

कंटीवा लिनिअस (कैपेरिडेसी) *CRATAEVA* Linn.

ले. - क्राटेवा



यह उष्णकटिबन्धीय प्रदेशों में पाये जाने वाले वृक्षों और झाड़ियों का एक वंश है जिसमें 11 जातियाँ सम्मिलित हैं।  
*Capparidaceae*

क्रं. नुर्वला (बुखनन-हैमिल्टन) सिन. क्रं. रेलिजिओसा हुकर पुत्र तथा थामसन नान फास्टर पुत्र *C. nurvala* Buch.-Ham.

ले. - का. नूर्वाला

D.E.P., II, 583; C.P., 429; Fl. Br. Ind., I, 172.

सं. - वरुण, अस्मरिधन; हिं. - वरन, विलासी; वं. - वरुन; म. - वयवरन, हरावरन; त. - मारालिगम.

यह मँभोले आकार का एक पर्णपाती वृक्ष है, जो सामान्यतः सम्पूर्ण भारत, ब्रह्मा तथा श्रीलंका में जंगली या कृष्ट रूप में पाया जाता है।

भारतीय भेषजीय पौधों के लेखक भ्रम से इस वृक्ष को कहीं-कहीं ईंगली मारमेलोस (बेल) समझ बैठे हैं जो उससे भिन्न है और स्ट्रेसी कुल का वृक्ष है।

इसकी छाल में टैनिन और सैपोनिन रहता है और यह कटु कालिक ज्वर रोधी, टानिक और शामक है। यकृत पर इसका उत्तेजक प्रभाव पड़ता है। इसका निष्कर्ष मृदुरेचक और क्षुधा बढ़ाने के लिए काम में लाया जाता है। यह मूत्रीय अंगों की पथरी और अन्य रोगों के लिए भी उपयोगी है। जड़ों की छाल

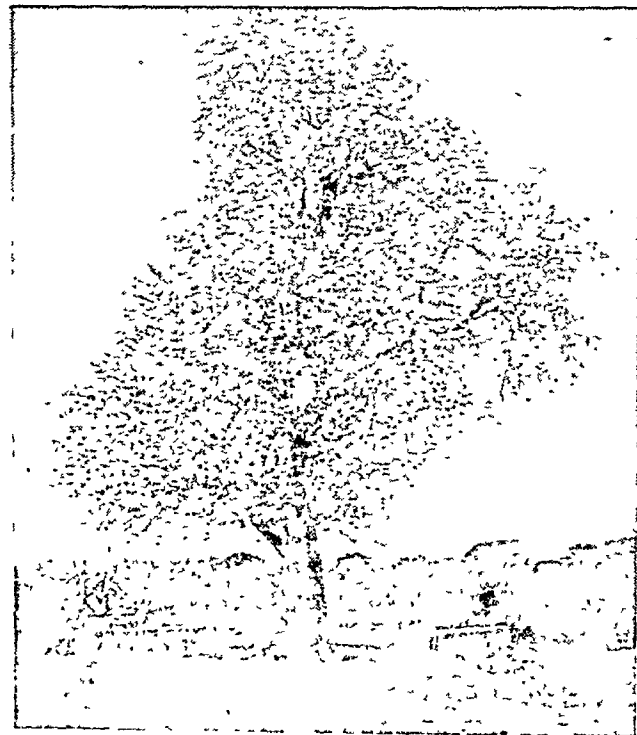

चित्र 93 - क्रंटीवा नुर्वला

रक्तिमाकर और प्रतिकोभक है (Wehmer, I, 392; Caius, J. Bombay nat. Hist. Soc., 1939, 41, 130).

पत्तियों में त्वचा को लाल करने, यहाँ तक कि फफोले डालने का भी गुण पाया जाता है\*. इनकी पुष्टिम बनाई जाती है। पुष्प कपाय और पित्त वर्धक है (Kirt. & Basu, I, 191).

लकड़ी (भार, 528-752 किग्रा./घमी.) चमकीली, श्वेताभ, पीली, साधारण कठोर, चिकनी और सघन दानेदार होती है। इस पर कीड़ों का आक्रमण हो सकता है। यह कंधियाँ, अन्य छोटी-छोटी वस्तुएँ एवं दियासलाइयाँ बनाने के काम में आती है (Howard, 160; Gamble, 32; Trotter, 1944, 228; Burkill, I, 677).

*C. religiosa* Hook. f. & Thoms. non Forst. f.; *Aegle marmelos*; *Rutaceae*; *C. roxburghii* R. Br.

क्रंटीजाइलम व्लूम (हाइपेरिकेसी) CRATOXYLUM Blume

ले. - काटोक्सिलूम

D.E.P., II, 588; Fl. Br. Ind., I, 257.

यह वृक्षों और झाड़ियों की लगभग 19 जातियों का वंश है जिसका मूल स्थान उष्णकटिबन्धीय एशिया है।

क्रं. लाइगस्टिनम (स्पाख) व्लूम सिन. क्रं. पोलिएन्यम कोर्थल्ट एक मँभोले आकार का वृक्ष है जो अण्डमान द्वीपों में पाया जाता है। इसकी लकड़ी पीताभ भूरी या रक्ताभ कठोर और वागेक दानों वाली होती है। यह इमारती कामों, अल्मारियों आदि के लिए उपयोगी बताई गई है। क्रं. कोचीनचाइनेन्स (लॉरीरो) व्लूम सिन. क्रं. फारमोसम वैथम और हुकर पुत्र साधारणतया एक छोटा अरोमिल वृक्ष है, जिसका मूल स्थान अण्डमान द्वीप है, और जो कभी-कभी कलकत्ता के बगीचों में लगाया जाता है। कहते हैं कि इससे उपयोगी लकड़ी मिलती है। इसकी छाल का काढा गूल में उपयोगी बताया जाता है और छाल से प्राप्त एक रेजिन, जो धीरे-धीरे लाल पड़ जाता है, खुजली में काम आता है (Burkill, I, 678).

क्रं. नेरोफोलियम कुर्ज़ (ब्रह्मा का वेव्या) की लकड़ी हल और औजारों के बेंट बनाने के काम आती है और जब काफी बड़ी होती है तो इमारती कामों के लिए भी इस्तेमाल की जाती है। यह गहरे रंग की कठोर, सघन दानेवाली और कुछ भारी होती है (भार, 864 किग्रा./घमी.). यह कोयला बनाने के उपयुक्त है। क्रं. आर्वरिसेन्स (वाल) व्लूम ब्रह्मा में होती है और इसकी लकड़ी मकान, खम्भे और तर्ते बनाने के काम आती है (Rodger, 4, 71; Burkill, loc. cit.).

*Hypericaceae*; *C. ligustrinum* (Spach) Blume syn. *C. polyanthum* Korth.; *C. cochinchinense* (Lour.) Blume syn. *C. formosum* Benth. & Hook. f.; *C. nerifolium* Kurz; *C. arborescens* (Vahl) Blume

\*यह गुणधर्म क्रं. रॉक्सवर्गाईं जार. ब्राउन (सिन. क्रं. रेलिजिओसा हुकर पुत्र तथा थामसन नान फास्टर पुत्र वैर. रॉक्सवर्गाईं) पौधे में और कभी-कभी इसकी पत्तियों में ही पाया जाता है। कुछ लोग इस जाति को क्रं. नुर्वला बुखनन-हैमिल्टन समझते हैं, और कुछ इसे इससे भिन्न मानते हैं।

**क्रैम्बी लिनियस (क्रूसीफेरी) CRAMBE Linn.**

ले. - क्राम्बे

D.E.P., II, 582; Fl. Br. Ind., I, 165.

यह वृष्टियों या नीची झाड़ियों की लगभग 28 जातियों का वंश है जो यूरोप, अफ्रीका, एशिया, पोलोनेशिया तथा पेण्टागोनिया में पाया जाता है.

क्रै. कोर्डोफोलिया स्टीवेन्सन उत्तर-पश्चिमी हिमालय, कश्मीर, बलूचिस्तान, अफगानिस्तान और फारस में 2,400-4,200 मी. की ऊँचाई पर पायी जाती है. इसमें 30 सेंमी. व्यास की पत्तियाँ आती हैं जिनकी तरकारी बनाई जाती है. जड़ भी खाद्य है. कभी-कभी इस पौधे का उपयोग खुजली के उपचार में किया जाता है (Kirt. & Basu, I. 178).

क्रै. मारिटिमा लिनियस (समुद्री केल) यूरोप में तरकारी की तरह प्रयोग में लाई जाती है और भारत में भी इसका प्रयोग तरकारी के रूप में किया गया किन्तु इसमें सफलता नहीं मिली (Firminger, 169).

Cruciferae; *C. cordifolia* Steven.; *C. maritima* Linn.

**क्रोकस लिनियस (इरिडेसी) CROCUS Linn.**

ले. - क्रोकस

यह 80 जातियों का एक बड़ा वंश है जिसमें कंदीय वृष्टियाँ पायी जाती हैं. क्रो. सैटाइवस, जिससे केसर निकलती है, भारतवर्ष में सीमित मात्रा में उगायी जाती है.

Iridaceae

**क्रो. सैटाइवस लिनियस *C. sativus* Linn.**

ले. - क्रो. साटिवस

D.E.P., II, 592; C.P., 429; Fl. Br. Ind., VI, 2761.

सं. - केशर; फारसी - जाफ़रान; अरबी - जफ़रान, जहाफ़रान; हिं. - केसर, जाफ़रान; वं. - जाफ़रान; गु. - केशर; म. - केशर; त. - कुंकुमपुवा; त. - कुंकुमपू; क. - कुंकुमकेसर. कश्मीर - कांग.

यह छोटा गोलाकार बहुवर्षी है जो 15-25 सेंमी. ऊँचा होता है और अपने बड़े, सुगंधित, नीले तथा मोतिया रंग वाले फूलों के लिए उगाया जाता है. फूलों में त्रिशख तथा नारंगी रंग के वर्तिकाग्र होते हैं. यह वर्तिकाग्रों सहित बाजार में केसर के नाम से मिलते हैं.

यह पौधा दक्षिणी यूरोप का मूलवासी है और इसे स्पेन, फ्रांस, इटली, यूनान, तुर्की, फारस, भारत एवं चीन में उगाया जाता है. भारत में इसका उत्पादन मुख्यतः कश्मीर में पामपुर (समुद्र तट से 1,590 मी. ऊँचाई पर) और जम्मू में किश्तवर की पठारी भूमि तक ही सीमित है. भारतवर्ष के अन्य भागों में भी इसे उगाने का प्रयत्न किया गया है (Inam-ul-Haq & Sayeeduddin, *Curr. Sci.*, 1932-33, 1, 394; Firminger, 341).

केसर के पौधे ठंडे प्रदेशों में, जिनकी जलवायु थोड़ी गर्म या उपोष्ण कटिबंधीय होती है, भली प्रकार पनपते हैं. इसके लिए

उपजाऊ, अच्छे जल-निकास वाली रेतीली या दुमट भूमि चाहिए. इसे कायिकप्र वर्धन द्वारा शल्ककन्दों से उगाया जाता है. श्रीनगर के समीप पामपुर में अगस्त-सितम्बर में ऊँची क्यारियों में (1.5 मी. वर्गाकार) शल्ककन्द रोपित किये जाते हैं. क्यारियों के चारों ओर 22.5 सेंमी. चौड़ी × 15 सेंमी. गहरी नालियाँ बना दी जाती हैं. क्यारियों की गुड़ाई करके घास-पात निकाल दी जाती है. पौधों को लगा देने के बाद न तो कोई खाद ही दी जाती है और न सिंचाई ही करनी पड़ती है. जम्मू घाटी में स्थित किश्तवर में, जहाँ की भूमि हल्की तथा अच्छे जल-निकास वाली है, शल्ककन्दों को सपाट मैदानों में लगाया जाता है. एक वार शल्ककन्दों को प्रतिरोपित करने के बाद पौधा स्वयं ही दस-पन्द्रह वर्षों तक उगता रहता है क्योंकि प्रति वर्ष नए शल्ककन्द उत्पन्न होते हैं और पुराने सूखकर नष्ट हो जाते हैं. एक हेक्टर भूमि में बुवाई के लिए 5 टन शल्ककन्दों की आवश्यकता होती है; यदि भूमि अच्छी हो तो ती वर्षों में शल्ककन्द बढ़कर 6.25 टन हो जाते हैं. दस वर्षों में उनका भार दुगुना हो जाता है (Fotidar, *Agric. Live-Stk India*, 1934, 4, 242).

अक्टूबर-दिसम्बर में पौधों में फूल आते हैं. केसर बनाने के लिए प्रतिदिन प्रातः ओस गिर जाने के बाद फूलों को इकट्ठा किया जाता है. इस काल में भारी वर्षा बाधक होती है. वर्तिका तथा वर्तिकाग्र को अलग करके धूप अथवा कृत्रिम ऊष्मा में सुखा लेते हैं. दूसरी विधि में पदार्थ को छन्नियों पर रखकर मिट्टी की भट्टियों अथवा हल्की आँच वाले बर्तनों में रख देते हैं. अंतिम उत्पाद के गुण फूल अंशों की निष्कर्षण विधि एवं परिवर्ती उपचार पर निर्भर करते हैं. ताजे चुने गये फूल के आवश्यक भाग के निकाले गए वर्तिकाग्रों को धूप में सुखाने से जो केसर प्राप्त होता है वह सर्वोत्तम माना जाता है. कश्मीर में केसर प्राप्त करने के लिए पूरे फूल को धूप में 3-5 दिन तक सुखाते हैं और इसके बाद छड़ी से हल्की चोट देकर अन्त में मोटी छन्नियों से छान लेते हैं. छन्नियों में निकले अंश को पानी में डालते हैं; पानी के ऊपर तैरती पंखुड़ियों को निकाल कर फेंक देते हैं और पानी में डूबे भाग को एकत्र करके सुखा लेते हैं. इस विधि से प्राप्त केसर सर्वोत्तम अथवा मोगरा-केसर है. वह भाग जो छन्नियों से नीचे नहीं आता उसे एकत्र करके उपर्युक्त समस्त क्रियाओं को दो या तीन वार दुहराते हैं. इस प्रकार प्रत्येक वार प्राप्त केसर पहले से घटिया किस्म का होता जाता है.

केसर की प्रति हेक्टर उपज बहुत कम होती है किन्तु मजदूरी काफी लगती है. एक किन्ना. उत्तम किस्म की केसर 1,60,000 से अधिक फूलों से प्राप्त होती है. कश्मीर में ताजे फूलों की औसत पैदावार प्रति हेक्टर 140 किन्ना. है जो 5 किन्ना. सूखी केसर के बराबर है. किश्तवर में अपेक्षाकृत कम उपज मिलती है. पहले वर्ष कम उपज मिलती है और मध्यम गुणवाली मिट्टियों में पौधा लगाने के तीसरे वर्ष तथा छठे वर्ष के बीच अधिकतम उपज प्राप्त होती है. केसर की अधिकतम उपज 6 किन्ना. प्रति हेक्टर है (Wentzel, *Nat. geogr. Mag.*, 1948, 93, 523; Fotidar, loc. cit.).

जम्मू और कश्मीर दोनों ही जगहों की उपज अन्य देशों की अपेक्षा बहुत कम है क्योंकि उन देशों में प्रति हेक्टर 8-11



चित्र 94 - क्रोकस सैटाइवस

क्रिया. केसर पैदा होती है. अधिक उपज सिंचाई तथा उपयुक्त खाद पर निर्भर करती है. स्पेन में यह सिंचित फसल के रूप में उमाई जाती है. फ्रांस में केसर के पौधे को हर तीसरे साल जड़ से उखाड़ देते हैं. इटली में इसे वार्षिक फसल के रूप में उगाया जाता है (Fotidar, loc. cit.).

वाजार में विकने वाली केसर ढीली चटाई जैसी पिडाकार, गहरे लाल-भूरे रंग की वतिकाग्रों से युक्त होती है जिसमें विशिष्ट सुगंध तथा कटु स्वाद होता है. ताजे वतिकाग्र चमकीले एवं छने में चिकने होते हैं किन्तु कुछ समय तक रखे रहने पर वे चमक रहित और भंगुर हो जाते हैं (Wallis, 143).

केसर को मुख्यतः उसके रंजक तथा सुवासकारी गुणों के कारण प्रयोग में लाया जाता है. इसे मक्खन, पनीर तथा पुडिंग, पेस्ट्री तथा मिठाइयों में रंग लाने के लिए काम में लाते हैं.

केसर अपने औषधीय गुणों के कारण भी प्रसिद्ध है. यह तंत्रिकाओं को शान्त करने तथा ऋतुस्राव को उत्तेजित करने वाली औषधि के रूप में उपयोगी है. कभी-कभी फफोलों को बढ़ाकर, त्वचा रोग दूर करने के लिए इसका प्रयोग करते हैं. इसका उपयोग ज्वर, विपाद रोग और यकृत के बढ़ने पर होता है. इसमें उद्दीपक तथा अग्निवर्धक गुण भी पाया जाता है

जिससे इसे बच्चों के कफ रोगों के लिए उन्चार माना गया है. आधुनिक फार्माकोपियाओं में इसका उपयोग अन्य औषधियों को रंगने या हृदय रोग की औषधियों के सहायक के रूप में बताया गया है. केसर का उपयोग गर्भस्रावक के रूप में किया गया है और ऐसे कई उल्लेख भी हुए हैं. केसर के शल्ककन्द कम आयु के जानवरों के लिए विप्ले होते हैं और वतिकाग्र अधिक मात्रा में ग्रहण करने पर संवेदन-मंदक (नार्कोटिक) होते हैं (U.S.D., 1416; Fotidar, loc. cit.; Martindale, I, 262; Chopra & Badhwar, *Indian J. agric. Sci.*, 1940, 10, 40).

केसर में बहुधा वतिका, परागकोप और दलपुंज के भागों से मिलावट की जाती है. घटिया केसर, कम्पोजिटी परिवार के कुछ फूल या फूलों के भाग जैसे—कैलेण्डुला (एक प्रकार का गेंदे का फूल) और कुसुम्भ (कार्यमस टिक्टोरियस), कानि सिल्क और कोलतार से प्राप्त रंजकों से रंगे अन्य पदार्थ केसर में मिलावट के लिए प्रयुक्त होते हैं. भार बढ़ाने के लिए पानी, ग्लिसरीन या तेल डाला जाता है. वाजार में मिलने वाली केसर की टिकिया में कुमुम के पुष्पकों के साथ मीठे पदार्थ रहते हैं (U.S.D., loc. cit.; Wallis, 144)..

ब्रिटिश औषधिकोश से मान्य केसर में 8% से अधिक वतिका तथा परागकोप और 2% से अधिक अन्य कार्बनिक पदार्थ नहीं रहने

चाहिए. ईथर या पेट्रोलियम स्पिरिट के साथ इसे अत्यन्त हल्का रंग देना चाहिए और इसके 0.1 ग्रा. भार को 50 मिली. जल में विलयित होने पर जो पीला रंग प्राप्त हो उसकी कान्ति उतने ही जल में 0.275 ग्रा. क्रोमिक ऐन-हाइड्राइड विलयन के समान होनी चाहिए. इसमें आद्रता, 9-14; जल निष्कर्ष, 50; नाइट्रोजन, 2.22-2.43; तथा राख, 5-7% होनी चाहिए. कश्मीर से प्राप्त केसर में 8.5-10.2% जल और 5.9-13.3% राख रहती है (B.P.C., 371; Trease, 165; Budhiraja, *J. Indian chem. Soc., Industr. & News Edu.*, 1942, 5, 135).

व्यापारिक केसर का अशुद्ध संघटन इस प्रकार है: जल, 15.6; स्टार्च तथा शर्कराएँ, 13.35; वाष्पशील तेल, 0.6; स्थिर तेल, 5.63; नाइट्रोजन रहित कुल निष्कर्ष, 43.64; अशोधित तन्तु, 4.48; और राख, 4.27%. वाष्पशील तथा स्थिर तेलों की प्राप्ति क्रमशः 1.37 और 13.4% तक बताई गई है. राख में पोटैशियम और फॉस्फोरस अशुद्ध मात्रा में रहते हैं किन्तु धोरन अल्प मात्रा में पाया जाता है.

केसर में क्रोसिन तथा पिक्नोक्रोसिन नामक ग्लाइकोसाइड के साथ-साथ लाइक्रोपोन,  $\beta$ -कैरोटीन,  $\gamma$ -कैरोटीन तथा ग्लाइकोसिडीयन और एक क्रिस्टलीय हाइड्रोकार्बन पाये जाते हैं. क्रोसिन केसर का मुख्य रंजक द्रव्य है. जल-अपघटन करने पर क्रोसिन से डाइजेनिग्योवायोस तथा कैरोटिनायड वर्णक क्रोसीटिन प्राप्त होता है. रंगहीन तथा कड़वा ग्लाइकोसाइड, पिक्नोक्रोसिन के जल-अपघटन से ग्लकोस तथा सेफ्रेनाल नामक ऐलिडहाइड देता है. केसर से प्राप्त वाष्पशील तेल (आ.घ.<sup>15</sup>, 0.9514-0.9998) को रखने पर स्टीऐरोप्टीन (ग.वि., 106°) नामक तृतीयक ऐल्कोहल नीचे बैठ जाता है. भारत में केसर की काफी मात्रा स्पेन तथा फ्रांस से आयात की जाती है. 1943-44 और 1944-45 में केसर का आयात विलकुल बन्द था. 1945-46 से पुनः आयात प्रारंभ हो गया है.

भारतवर्ष से केसर की थोड़ी मात्रा अरब, वहीरीन द्वीप समूह, ब्रह्मा, हांगकांग तथा पड़ोस के अन्य देशों को भेजी जाती है. भारतीय केसर का निर्यात 1942-43 में तेजी से घट गया तथा 1944-45 से विलकुल बन्द हो गया.

**क्रोजोफोरा नेकर (यूफोर्विएसी) CHROZOPHORA Neck.**

ले. - क्रोजोफोरा

D.E.P., II, 620; Fl. Br. Ind., V, 408; Fl. Madras, 1316.

यह वृष्टियों और छोटी झाड़ियों की 11 जातियों का वंश है जो भारत, पश्चिम अफ्रीका और भूमध्य सागरीय क्षेत्र में पाया जाता है. भारत में इसकी पाँच जातियाँ मिलती हैं. क्रो. रोटलेरी क्लोल्स (सिन. क्रो. प्लिकेटा ए. जन्म अंशतः), एक लड़ी वृद्धि या लघु झाड़ी है जिसकी पत्तियाँ बड़ी और फूल पीली पंखुड़ियों और लाल वृत्तिकाग्र बाने होते हैं. यह पीया भारत के सभी उष्णतर भागों में पाया जाता है. यह तीखा और विषला होता है. इसकी सम्पुटिकाएँ भिगोने पर नीला रंग देती हैं. क्रो. हीरोसोलिमिटाना स्प्रेगेल (सिन. क्रो. टिक्टोरिया ए. जन्म अंशतः), एकवर्षी वृद्धि है जो पंजाब

और अफ़गानिस्तान में पाई जाती है और भूमध्य सागरीय पीये, क्रो. टिक्टोरिया (लिनियस) ए. जन्म से बहुत मिलती है और अक्सर उसके साथ इसका भ्रम हो जाता है. क्रो. टिक्टोरिया असली टर्नेसोल है जिससे एक वैगनी रंग प्राप्त होता है जो ऑचिल और लिटमस से बहुत मिलता है. क्रो. प्रोस्ट्रेटा डाल्जेन (सिन. क्रो. प्लिकेटा 3 फलो. त्रि. इ.) और क्रो. पार्वाफोलिया क्लोल्स (सिन. क्रो. प्लिकेटा 2 फलो. त्रि. इ.) दो नेटने वाली जातियाँ भारत-भर में पाई जाती हैं किन्तु इनसे रंग नहीं प्राप्त होता.

क्रोजोफोरा की विभिन्न जातियों में हल्के औपश्रिय गुण बनाए गए हैं परंतु साहित्य में विभिन्न जातियों की पहचान के विषय में इतना अधिक भ्रम है कि निश्चित रूप से यह कहना संभव नहीं है कि कौन-सी जाति किन काम लाई जाती है. क्रो. प्रोस्ट्रेटा की पत्तियाँ विशोधक बताई गई हैं और इसके बीज विरेचक की भाँति प्रयुक्त किए जाते हैं. इसकी जड़ की भस्म वृद्धों की खाँसी में दी जाती है. क्रो. रोटलेरी में वामक, उग्र, और धारक गुण होते हैं. इसके बीज विरेचक के लिए काम में लाये जाते हैं (Caius, *J. Bombay nat. Hist. Soc.*, 1938, 40, 276).

*Euphorbiaceae*; *C. rotleri* Klotzsch; *C. plicata* A. Juss.; *C. hierosolymitana* Spreng.; *C. tinctoria* A. Juss.; *C. prostrata* Dalz.; *C. parvifolia* Klotzsch

**क्रोटन लिनियस (यूफोर्विएसी) CROTON Linn.**

ले. - क्रोटोन

लगभग 800 जातियों के पौधों, झाड़ियों एवं वृष्टियों का यह वृहत्-वंश विश्व के उष्ण प्रदेशों में पाया जाता है. इसकी लगभग 15 जातियाँ भारत में पायी जाती हैं. क्रो. टिग्लियम, फार्माकोपियाओं में वर्णित क्रोटन तेल (ओलियम क्रोटोनिन, ओलियम टिग्लिड) का स्रोत है.

*Euphorbiaceae*;

**क्रो. टिग्लियम लिनियस *C. tiglium* Linn.** पंजिग क्रोटन

ले. - क्रो. टिग्लिऊम

D.E.P., II, 615; C.P., 437; Fl. Br. Ind., V., 385.

हि. तथा म. - जमालगोटा; गु., ते. तथा क. - नेपाला; त. तथा मल. - नेवालम.

यह एक छोटा सदाहरित, 4.5-6.0 मी. ऊँचा वृक्ष है, जो बंगाल, असम, दक्षिण भारत, ब्रह्मा तथा श्रीलंका में प्राकृतिक या कृष्य रूप में पाया जाता है. इसके फल दीर्घायत, कुंडाग्र रूप से त्रिफलीय, 17-25 मिमी. लम्बे, लगभग अरोमिल तथा त्रि-बीज युक्त होते हैं. साधारण समरचना में इसके बीज रेंडों के बीजों की तरह होते हैं. ये ऐल्बुमिनी, दीर्घायत तथा सिरों पर गोल होते हैं और उनके अपाक्ष फलक अभ्यक्ष फलक से अधिक उत्तल होते हैं. इसका कवच नरम, पीत-भूरा तथा अचिचर्म से ढका होता है और इसकी भीतरी सतह काली तथा चिकनी होती है. इसका भ्रूण-पीप अशुद्ध तेलयुक्त तथा लाल-भूरा होता है.



चित्र 95 - क्रोटन टिग्लियम

तेल, जो सम्पूर्ण बीजों का 30 से 45% तक (या गिरी का 43-63% तक) होता है, विभिन्न राष्ट्रीय फार्माकोपियाओं की आवश्यकताओं के अनुसार, कवचयुक्त या कवचरहित बीजों से दबाकर या विलायकों से निष्कर्षित करके व्यापारिक मात्रा में प्राप्त किया जाता है. तेल का रंग, उसकी कार्बिकीय क्रियाशीलता तथा ऐल्कोहल में विलेयता, निष्कासन विधि पर निर्भर करते हैं. तेल श्यान तथा घिनौनी गंध वाला होता है. इसका स्वाद पहले मृदु रहता है परन्तु बाद में तीक्ष्ण और उग्र हो जाता है. भारतीय तेल का रंग हल्का पीला होता है किन्तु विलायती क्रोटन का तेल गहरा भूरा होता है (Kraemer, 459).

बीज और तेल दोनों को बड़े सावधानी से प्रयोग में लाना चाहिये क्योंकि उनमें न केवल खतरनाक, जहरीला और रेचक गुण पाया जाता है अपितु इनमें स्फोटक गुण भी होता है. चेरव्यूलीज के अनुसार त्वचा पर तेल लगाने पर भी इसका रेचक प्रभाव होता है (Thorpe, III, 434).

क्रोटन तेल के अभिलक्षण निम्न है: आ.घ.<sup>15</sup>, 0.9320-0.9501;  $n_D^{20}$ , 1.4734-1.4810; अम्ल मान, 2-55; सावु. मान, 200-215; आयो. मान (विज), 102-115; आर. एम. मान, 12.0-13.6 (ल्यूकोवित्स), 6.4-8.4 (ऐड्रिएन्स); पोलिन्सके मान, 1.3; वास्तविक ऐसीटिल मान, 19.8-32.7 (ल्यूकोवित्स), 5.6-11 (ऐड्रिएन्स);  $[\alpha]_D^{20}$ , +5° से +9°; ग.वि., -7° से -16°. तेल के विश्लेषण से निम्नांकित फल प्राप्त हुए: विपैले रेजिन, 3.4% (इस प्रभाज में उपस्थित संयुक्त अम्लों को आगे के

अंकों में सम्मिलित नहीं किया गया है); ओलीक अम्ल, 37.0; लिनोलीक अम्ल, 19.0; ऐरोकिडिक अम्ल, 1.5; स्टीऐरिक अम्ल, 0.3; पामिटिक अम्ल, 0.9; मिरिस्टिक अम्ल, 7.5; लॉरिक, टिग्लिक, वैलरिक, व्यूटिरिक अम्लों की मात्रा अत्यल्प; ऐसीटिक अम्ल, 0.6; फॉर्मिक अम्ल, 0.8; हल्के पेट्रोलियम में अविलेय अम्लों की मात्रा, 6.9; अज्ञात अम्लों की मात्रा, 0.6; ग्लिसराल, 7.2; तथा एक स्टेरॉल सहित असावुनीकृत पदार्थ (ग.वि., 131°), 0.25%; हानि, 13.8% (Thorpe, loc. cit.).

तेल में एक विपैला रेजिन, जिसे फ्लैशवेनट्रेगर का नेचर-गिफ्टस्टाफ कहते हैं, पाया जाता है. इसी के कारण शरीर पर बीजों तथा तेल से फफोले उत्पन्न होते हैं. बीजों से मेथेनाल द्वारा तेल का निष्कर्षण किया जा सकता है और इनसे 1-3% तेल प्राप्त होता है. डंस्टन तथा बूले का क्रोटन-रेजिन विपैले रेजिन का रूपान्तर या सम्भवतः आंशिक-अपघटन उत्पाद है. क्रोटन रेजिन, क्रोटन-तेल के विपैले तथा फफोले उत्पन्न करने के गुण को अधिक अंश में प्रदर्शित करता है और वह क्षारों द्वारा सावुनीकृत होकर शरीर-क्रियात्मक दृष्टि से निष्क्रिय उत्पादों का मिश्रण बनाता है जिसमें फार्वॉल (एक त्रिचक्रीय फीनालीय यौगिक) भी है जो विपैले क्रोटन पदार्थों का मूल पदार्थ माना जाता है. क्रोटन तेल विपैले तथा ओपधीय गुणों में ऐसीटिल-फार्वॉल के समान है (Thorpe, loc. cit.; U.S.D., 1417).

तेल के रेचक गुणों के विषय में विशेष जानकारी नहीं है. यह क्रोटन-रेजिन से भिन्न प्रतीत होता है क्योंकि तेल में से अधिकांश रेजिन विलग कर लेने पर भी रेचक क्रियाशीलता बनी रहती है. हाइड्रोजनीकरण से क्रोटन तेल तथा क्रोटन रेजिन दोनों के विशिष्ट शरीर-क्रियात्मक प्रभाव नष्ट हो जाते हैं.

क्रोटन तेल रेचकों में सर्वाधिक प्रबल है. इसकी थोड़ी-सी भी मात्रा से अधिक दस्त और वमन होते हैं. सीमित रूप में प्रायः तनुकारकों के साथ मिलाकर तीव्र रेचक की तरह प्रयोग में लाया जाता है; बहुधा यह न्यूमोनिया तथा शियाटिका इत्यादि रोगों में रक्तमाकर लेप के अवयव के रूप में प्रयुक्त होता है. इन कार्यों में भी इसका प्रयोग असुरक्षित है क्योंकि इसके प्रयोग से चमड़े की ऊपरी पपड़ी गिर जाती है. आधुनिक संशोधित ब्रिटिश, अमेरिकी तथा डज फार्माकोपियाओं से ओलियम क्रोटानिस तथा ओलियम टिग्लिई को निकाल दिया गया है. चिकित्सा-जगत में क्रोटन तेल के लिए कोई स्थान नहीं रह गया. इसके लेप अब भी ब्रिटिश फार्माकोपिया कोडेक्स में वर्णित हैं. यह कभी-कभी पशुओं के फफोलों के लिए मरहम बनाने में प्रयुक्त होता है परन्तु रेचक के रूप में कदाचित् ही इसका उपयोग होता है.

वनस्पति तेल में मिले क्रोटन तेल की उपस्थिति की पहचान दुगुने आयतन के परिशुद्ध ऐल्कोहल में तेल के विलयन को पोटैसियम हाइड्रॉक्साइड के सान्द्र विलयन में डालने से द्रवों के संधिस्थल पर एक अभिलाक्षणिक लाल वलय बनने से की जा सकती है (Thorpe, loc. cit.).

फफोले उत्पन्न करने वाले तथा रेचक पदार्थों के अतिरिक्त जो दाव या निष्कर्षण द्वारा प्राप्त तेल में चले जाते हैं, बीज गुठलियों में दो विपैले प्रोटीन, क्रोटन ग्लोबुलिन तथा क्रोटन ऐल्बुमिन, स्यूक्रोस तथा क्रोटानोसाइड नामक ग्लाइकोसाइड होते

हैं। बीज-गुठली में ग्लाइकोसाइड की मात्रा 1-4% होती है। यह 2-हाइड्राक्सि-6-ऐमीनो-प्यूरिन का *d*-रिबोसाइड है और इसकी अल्प मात्रा से कोई हानिकारक शरीर-क्रियात्मक प्रभाव नहीं पड़ता (Thorpe, loc. cit.).

क्रो. टिनिलियम की लकड़ी अल्प मात्रा में स्वेद-कारक, तथा अधिक मात्रा में रेचक तथा वमनकारी होती है।

क्रो. काउडेटस गीसलर तथा क्रो. ऑब्लॉंगोफोलियस रॉक्सबर्ग में कम औषधीय गुण होते हैं। इनमें से पहले की पत्तियाँ तथा दूसरे की छाल मोच में वाह्य प्रयोग के लिये तथा यकृत के रोगों में उपयुक्त बतायी गई है। क्रो. ऑब्लॉंगोफोलियस के बीजों में एक वसा-अम्ल होता है जो क्रो. टिनिलियम के समान है (Wehmer, II, 672).

*C. caudatus* Geiseler; *C. oblongifolius* Roxb.

क्रो. स्पार्सिफोरस मोरोंग = क्रो. वोनप्लाण्डिआनम वैलान  
*C. sparsiflorus* Morong

ले. - क्रो. स्पार्सिफलोइस  
Haines, 105.

त. - एलियमनक्क, नाइमेलकाइ; त. - कुक्क मिरपा.

यह दक्षिण अमेरिका से भारत लाई गई है। यहाँ (विशेषकर दक्षिण भारत में) यह कष्टदायक अपतृण सिद्ध हुई है।

इस पीधे में पोर्टेश तथा नाइट्रोजन प्रचुर मात्रा में पाए जाते हैं और यह कम्पोस्ट बनाने के उपयुक्त है। इसके बीज बहुत छोटे होते हैं (घूष में सुखाये 100 बीजों का भार, 0.73 ग्रा.) तथा इनमें पोर्टेश और नाइट्रोजन प्रचुर मात्रा में पाए जाते हैं। घूष में सुखाये बीजों का विश्लेषण करने पर निम्न-लिखित फल प्राप्त हुए: आर्द्रता, 8.03; विलायक-निष्कर्षणीय पदार्थ, 38.44; तथा राख, 3.62%। राख के विश्लेषण से  $K_2O$ , 14.33;  $P_2O_5$ , 29.88% मिले। इसके बीजों के तेल के निम्नांकित स्थिरांक हैं: आ.घ.  $30.5^\circ$ ,  $0.9270$ ;  $n_{40}^{20}$ , 1.4709; श्यानता, 28.85 मिलीप्लाइस; अम्ल मान, 9.18; साबु. मान, 189.5; एस्टर मान, 180.7; ऐसिटिलीकरण मान, 0.02; थायोसायनोजन-आयो. मान, 90.4; आर. एम. मान, 1.1; पोलेन्स्के मान, 4.18; आयो. मान (विज), 172. तेल के अवयवी वसा-अम्ल निम्नलिखित हैं: पामिटिक, 5.49; स्टोऐरिक, 4.75; ओलीक, 5.72; लिनोलीक, 65.70; लिनोलेनिक, 9.36%; तथा असावुनीकृत पदार्थ, 0.98%। तेल में उपस्थित लिनोलीक अम्ल साधारण बीज-वसीय-अम्ल का एक समावयवी है। पूर्ण संतृप्त ग्लिसराइड अनु-पस्थित होते हैं तथा तेल में  $\beta$ -लिनोलीओ-डाइ- $\alpha$ -लिनोलेनिन होता है। ऐण्टिमनी ट्राइक्लोराइड के साथ इस तेल का परीक्षण करने पर विटामिन 'ए' की उपस्थिति निश्चित रूप से पायी जाती है। इसमें संतोपंजनक शृङ्खण गुण पाये जाते हैं: इसकी पतली परत 120 घण्टे में सूख जाती है जबकि अपरिष्कृत अलसी के तेल की परत को सूखने में 95 घण्टे लगते हैं। तेल निकालने के बाद बची हुई खली (N, 4.97%) खाद के रूप में उपयोगी सिद्ध हो सकती है (Anantakrishnan et al., Proc. Indian Acad. Sci., 1941, 14A, 609, 616).

*C. bonplandianum* Baill.

क्रोटालेरिया लिनियस (लेग्युमिनोसी) CROTALARIA  
Linn.

ले. - क्रोटालेरिया

एकवर्षी या बहुवर्षी वृष्टियों या झाड़ियों की लगभग 470 जातियों का विशाल वंश है जो पृथ्वी के उष्ण और उपोष्ण भागों में सर्वत्र पाया जाता है। भारत में लगभग 80 जातियाँ मिलती हैं, जिनमें सबसे महत्वपूर्ण क्रो. जन्सिया है जो इस देश में अपने रेशे, सन, और हरी खाद के लिए बोई जाती है। क्रोटालेरिया की कुछ अन्य जातियाँ भी हरी खाद अथवा रेशों के लिए प्रयोग के रूप में बोई गई हैं। बहुत-सी जातियाँ, यथा क्रो. ऐलेटा, क्रो. अनाजिरायडीज, क्रो. बूरहिया, क्रो. फेरुजिनिया, क्रो. जन्सिया, क्रो. मेडिकाजिनिया, क्रो. सेरोसिया, और क्रो. इस्ट्रिएटा उपयोगी चारा बताई जाती हैं पर उनमें से कुछ पशुओं के लिए विपरीत हैं। कुछ जातियाँ भेषजीय समझी जाती हैं। क्रो. अलविडा देने एक्स रॉथ और क्रो. ट्राइफो-लियास्ट्रम विल्डेने की जड़ें विरेचक की भाँति प्रयुक्त की जाती हैं। क्रो. वैल्कोसा लिनियस की पत्तियाँ स्केवी और इम्पेटिगो में प्रयोग में लाई जाती हैं (De Sornay, 99; A Manual of Green Manuring, 69; Use of Leguminous Plants, 190; Sampson, Kew Bull., 1928, 161; Burkill, I, 684; Fmrs' Bull. U.S. Dep. Agric., No. 1980, 1946; Kirt. & Basu, I, 693).

*Leguminosae*; *C. albida* Heyne ex Roth; *C. trifoliatrum* Willd.; *C. verrucosa*

क्रो. अनाजिरायडीज हम्बोल्ट, वोनप्लांड और कुंथ  
*C. anagyroides* H. B. & K.

ले. - क्रो. अनागिरोइडेस

A Manual of Green Manuring, 69, Fig.

यह उपोष्ण कटिबन्धी दक्षिण अमेरिका का मूलवासी है और मलाया, जावा, श्रीलंका और भारत में अस्थायी छायादार पीधे के रूप में एवं चाय, काफ़ी, रबर और नारियल के बगीचों में हरी खाद के लिए लाया गया है। यह तेजी से बढ़कर 3-6-4-2 मी. तक ऊँचा हो जाता है, इसकी बार-बार छँटाई हो सकती है और थोड़े ही समय में प्रचुर मात्रा में हरा पदार्थ प्रदान करता है। कतरनें शीघ्रता से विघटित हो जाती हैं जिनसे उच्च कोटि की खाद मिलती है। जल्दी से बढ़ने तथा गहराई तक जड़ें जाने के कारण यह नौतीरों के पुनर्नवीकरण के लिए विशेष रूप से अनुकूल है। खुले में उगाये जाने पर इसमें ठीक से बीज बैठते हैं। यह पशुओं के लिए विपरीत नहीं है और वे इसे रचि से खाते हैं (Chem. Abstr., 1946, 40, 6681; Burkill, I, 685).

क्रो. उसरमोएन्सिस ई. जी. बेकर *C. usaramoensis* E. G. Baker

ले. - क्रो. ऊसरामंसिस

A Manual of Green Manuring, 123, Fig.

इसका मूल स्थान पूर्वी उष्णकटिबन्धी अफ्रीका है किन्तु इसे जावा, श्रीलंका तथा ब्रह्मा में हरी खाद के पौधे के लिये लाया गया है। यह क्रो. स्ट्रिएटा से मिलती-जुलती है परन्तु इससे अधिक मात्रा में हरा पदार्थ मिलता है। यह कटाई को अच्छी तरह सह लेता है। इसके तनों के रेशों की दृढ़ता सनई की तुलना में कम होती है (Sampson, *Kew Bull.*, 1928, 169, 174; Burkill, I, 688).

क्रो. ऐलेटा बुखनन-हैमिल्टन *C. alata* Buch.-Ham.

ले. - क्रो. अलाटा  
Fl. Br. Ind., II, 69.

यह 30-60 सेंमी. ऊँची, प्रायः सीधी छोटी झाड़ी है, जो कुमायूँ, असम, खासी पहाड़ियों तथा तमिलनाडु के कुछ भागों में (उत्तरी सरकार) 1,650 मी. की ऊँचाई तक पाई जाती है। मलाया तथा ईस्ट इण्डोज में हरी खाद के रूप में इसका परीक्षण हुआ है और यह समोच्च वादों के लिए उपयोगी सिद्ध हुई है। यह केवल अन्तिम समय में ही काष्ठमय होती है और चूटाई करने से इसमें प्ररोह तथा बीज अधिक स्वतंत्रतापूर्वक लगते हैं और काफी हरा चारा उत्पन्न होता है। किन्तु इसमें नाशक कीड़े लगते हैं। अन्य हरी खाद की फसलों के प्रतिकूल यह छाया में खूब पनपती है। सुमात्रा में यह चारे के रूप में प्रयुक्त होती है किन्तु क्वीन्सलैंड में यह विपेली बतवाई गई है (Burkill, I, 684).

क्रो. जन्सिया लिनियस *C. juncea* Linn.

सन या सन हेम्प

ले. - क्रो. जूनसेआ  
D.E.P., II, 595; C.P., 403; Fl. Br. Ind., II, 79.

सं. - शण; फारसी - सन; हिं. - सनई, सन; बं. - सोनपत, शन, घोरे सन; गु. - शण; म. - ताग; त. - सन्नपु, सनल; तै. - जनुमु; क. - हव सेंगु; मल. - उक्कु नार.

यह एक सीधा, झाड़ीनुमा एकवर्षी पौधा है जिसकी ऊँचाई 1-2-3 मी. तक; पत्तियाँ सादी, तंग और अनु-अवृन्त तथा फूल काफी बड़े पीले रंग के होते हैं। इसकी फलियाँ कड़ी छाल वाली और प्रत्येक में तमाम छोटे-छोटे बीज होते हैं।

सन या सन हेम्प, जो भारतीय अथवा बम्बइया सन के नाम से भी जाना जाता है, भारत में आमतौर पर उगाई जाने वाली रेशोदार फसलों में से एक है और यह जूट के बाद वास्तु रेशो वाली फसल के रूप में स्थान ग्रहण करता है। यह लगभग समस्त भारत में या तो इसके तनों को पानी में सड़ा कर रेशो के लिए या किसी अनाज की या नकदी फसलों के हेर-फेर में हरी खाद की फसल के रूप में उगाया जाता है। यह चारे की भी अच्छी फसल है।

यह पौधा शायद भारत का देशज है, भले ही यह कभी भी जंगली रूप में न पाया जाता रहा हो। देश के विभिन्न भागों में इसकी अनेक किस्में मिलती हैं जो एक दूसरे से आकृतिक लक्षणों, परिपक्वता के समय, नाशकजीवों और रोगों के प्रति प्रतिरोध, उपज तथा रेशों के गुण में भिन्न होती हैं। अभी



चित्र 96 - क्रोटालेरिया जन्सिया

तक इन किस्मों का कोई क्रमबद्ध वर्गीकरण नहीं हो सका है, किन्तु किसी प्रदेश विशेष के लिए उन्नत किस्म के चुनाव करने के प्रयत्न किये गये हैं। सन हेम्प की दो किस्मों का अध्ययन किया गया है जिनमें से एक पूसा की और दूसरी जबलपुर की किस्में थीं (यह दूसरी, रॉक्सवर्ग के अनुसार क्रो. टेनुइफोलिया है)। इससे यह निष्कर्ष निकाला गया कि दूसरी किस्म जो जल्दी तैयार होती है, निश्चय ही पूसा वाली किस्म से रेशो की शक्ति और टिकाऊपन, दोनों में अच्छी थी। कानपुर नं. 12 जो देर से तैयार होती है और उत्तर प्रदेश में पैदा की जाती है, सदैव अच्छी किस्म का रेशा प्रदान करती है। इसकी उपज भी अधिक होती है। मध्य भारत की दो किस्में एम-18 और एम-35, रेशा पैदा करने के लिए आशाजनक हैं। ये तुरन्त तैयार होने वाली हैं और अच्छी उपज देती हैं। ये कम वर्षा वाले प्रदेशों में उपयोगी सिद्ध हो सकती हैं (Sircar, *Misc. Bull.*, I.C.A.R., No. 66, 1948; *Mem. Dep. agric. India, Bot.*, 1910, 3, 177; Sabnis, *Rep. Hemp, Marketing in India*, 1931, 5).

### क्षेत्रफल और वितरण

सन की खेती सारे भारत में की जाती है। उत्तर प्रदेश के वाराणसी, जौनपुर, आजमगढ़, इलाहाबाद, प्रतापगढ़, पीलीभीत और मुरादाबाद जिलों में यह रेशो के लिए उगाई जाती है।

मध्य प्रदेश के छिदवाड़ा, मंडला, जवलपुर, सिवनी, वेतूल और होशंगाबाद जिलों में व्यापारिक गुणों वाली सनई उगाई जाती है। गुजरात के रत्नगिरि, अहमदनगर, वेलगाँव और पंचमहल जिलों में भी यह उगाई जाती है। विहार के मुख्य सन उत्पादक केन्द्र पटना, मुंगेर, भागलपुर, मुजफ्फरपुर, दरभंगा, सारन, चम्पारन और पूर्णिया जिले हैं। उड़ीसा में सम्बलपुर, गंजाम, बालासोर और कटक जिले महत्वपूर्ण केन्द्र हैं। तमिलनाडु में गुप्टर, मैसूर के पूर्वी गोदावरी और कृष्णा जिलों तक ही रेशे के लिए सन की खेती की जाती है। पंजाब और हरियाणा में होशियारपुर, जालन्धर, गुरदासपुर, रोहतक, करनाल, अम्बाला और फीरोजपुर प्रमुख उत्पादक जिले हैं। कांगड़ा में भी इसका उत्पादन होता है। आन्ध्र प्रदेश में वारंगल, गुलवर्गा, और तन्दूर जिलों में प्रमुख केन्द्र पाये जाते हैं (*Agric. Marketing in India, Marketing Scr., No. 61; Bull. Marketing Sann Hemp, 2*).

जिन क्षेत्रों में सनई रेशे के लिए उगाई जाती है उनके आँकड़े विश्वसनीय नहीं हैं, क्योंकि इन क्षेत्रों में दूसरे रेशे वाले पौधे भी उगाये जाते हैं। उदाहरणार्थ एगवे जातियाँ, हिबिस्कस कॅनाबिनस तथा कॅनाबिस सेटाइवा। बहुधा हरी खाद की फसल या चारे के लिए उगाई गई फसल भी इस क्षेत्रफल में सम्मिलित रहती है जिससे केवल रेशे के लिए उगाये गये क्षेत्रफल का सही

ज्ञान नहीं हो पाता। भारत के विभिन्न राज्यों में सन हेम्प की उपज और क्षेत्रफल का संक्षिप्त वर्णन सारणी 1 में दिया गया है।

राज्यों में क्षेत्रफल का वितरण (1968-69 में) इस प्रकार है: उत्तर प्रदेश, 36.5; पंजाब और हरियाणा, 4.4; प. बंगाल, 1; विहार, 4.5; महाराष्ट्र और गुजरात, 12.4; तमिलनाडु, उड़ीसा और अन्य राज्य, 19.0; मध्य प्रदेश, 18.6; और आन्ध्र प्रदेश, 3.6%। हरी खाद या चारे के लिए सनई का क्षेत्रफल विभिन्न राज्यों में भिन्न-भिन्न है। तमिलनाडु में इस फसल का 85% खाद और चारे के लिए प्रयोग होता है। अन्य राज्यों में चारे के लिए सन का उपयोग इतना प्रचलित नहीं है, यद्यपि कुछ क्षेत्रों का ऊपरी हिस्सा, कटाई के बाद, पशुओं को खाने के लिए दिया जाता है (*Bull. Marketing Sann Hemp, 2*).

यद्यपि बाहरी बाजारों से सन हेम्प की अत्यधिक माँग है, परन्तु इसका कृष्य क्षेत्रफल अधिक नहीं बढ़ाया गया। रेशे के लिए सन हेम्प की सबसे अच्छी उपज अच्छे जल-निकास वाली ऊँची भूमियों पर होती है। ऐसे क्षेत्रों में पतझड़ के समय सड़ाने के लिए पानी की कमी रहती है। उँठलों को सड़ाने के लिये श्रम भी काफी महँगा पड़ता है (*Howard, Crop Production in India, 1924, 140*).

सारणी 1—सनई का उत्पादन और उत्पादन क्षेत्रफल\*  
(क्षेत्रफल : हजार हेक्टर; उत्पादन : हजार टन में)

	1964-65		1965-66		1966-67		1967-68		1968-69	
	क्षेत्रफल	उत्पादन	क्षेत्रफल	उत्पादन	क्षेत्रफल	उत्पादन	क्षेत्रफल	उत्पादन	क्षेत्रफल	उत्पादन
आन्ध्र प्रदेश	7.5	11.4	7.2	1.5	6.4	1.2	7.2	1.6	6.2	1.0
असम	..	..	..	..	..	..	..	..	..	..
बिहार	10.5	4.6	9.2	4.9	8.1	2.9	7.8	3.5	7.8	2.8
गुजरात	..	..	..	..	..	..	1.3	0.5	1.7	0.7
हरियाणा	3.6	1.8	3.8	0.4	3.9	0.8	4.3	1.1	3.2	0.8
जम्मू कश्मीर	1.3	0.6	1.0	0.3	1.2	0.6	1.1	0.5	0.9	0.3
मध्य प्रदेश	37.0	13.9	31.1	9.4	30.7	8.5	32.1	11.7	32.2	11.3
महाराष्ट्र	19.3	5.5	19.6	6.2	25.4	5.7	19.8	6.2	19.8	6.3
मैसूर	7.3	1.2	3.9	0.9	6.8	2.0	5.8	4.6	5.7	4.4
उड़ीसा	7.1	3.9	7.7	5.2	8.6	8.7	6.3	3.8	10.8	8.7
पंजाब	4.3	0.8	3.5	0.6	5.0	1.5	5.0	1.5	4.4	1.3
राजस्थान	23.0	3.6	15.7	3.4	15.4	4.2	17.0	6.1	14.5	3.5
तमिलनाडु	0.8	0.6	0.5	0.4	0.6	0.4	0.6	0.5	0.5	0.4
उत्तर प्रदेश	69.2	28.5	62.0	31.1	64.8	19.0	63.0	28.2	63.0	23.1
प. बंगाल	4.7	3.7	2.9	2.2	2.1	1.7	2.0	1.5	1.7	1.3
हिमाचल प्रदेश	0.4	0.1	0.7	0.1	0.7	0.1	0.7	0.1	0.7	0.1

\*Estimates of Area & Production of Principal Crops in India, 1968-69; Directorate of Economics & Statistics, Ministry of Food & Agriculture, Community Development & Co-operation, Govt. of India, 1969.



## खेती

सन हेम्प हर प्रकार की भूमि पर उगता है किन्तु रेशे के विकास के लिए हल्की दुमट, अच्छे जल-निकास वाली भूमि की आवश्यकता होती है। चिकनी तथा निचली भूमि में इसकी तेजी से वाढ़ होती है परन्तु रेशा मोटा और उपज कम होती है। जलाक्रान्ति हानिकारक है [E.M.B., Publ. No. 25, *Indian Sann (or Sann) Hemp*, 1930, 7]।

रेशे या हरी खाद के लिए सन को अकेले ही उगाते हैं। परन्तु जब इसे वीज के लिए उगाया जाता है तो अन्य फसलों के साथ बोते हैं। इसकी कृषि मुख्यतः खरीफ फसल के रूप में होती है अर्थात् यह जून माह में मानसून के प्रारम्भ होते ही बो दी जाती है और अक्तूबर के अन्त तक काट ली जाती है। महाराष्ट्र और बंगाल के कुछ क्षेत्रों में यह रबी की फसल के रूप में बोई जाती है। उस दशा में इसकी बुवाई सितम्बर या अक्तूबर में की जाती है और कटाई फरवरी या मार्च में की जाती है। तमिलनाडु के कुछ भागों में यह रबी और खरीफ दोनों फसलों की तरह उगाई जाती है। भारत के विभिन्न भागों में इसकी बुआई का समय कुछ-कुछ भिन्न होता है जो स्थानीय दशाओं पर निर्भर करता है (*Bull. Marketing Sann Hemp*, Appx II)।

अप्रैल में पहली वर्षा के तुरन्त बाद खेत को दो-तीन बार हल से जोत देते हैं। माधारणतया कोई खाद नहीं डाली जाती परन्तु यदि सन को हरी खाद के लिए उगाया जाता है और उसके बाद में धान बोना होता है तो उस दशा में बुआई के पहले 170 किग्रा./हेक्टर के हिसाब से सुपरफॉस्फेट डालते हैं (Yegna Narayan Aiyer, 354)।

इसके बीज छींट कर बोये जाते हैं किन्तु कभी-कभी बीज बोने की ड्रिलों का भी उपयोग किया जाता है। इन्हें काफी पास-पास बोते हैं ताकि फसल में अधिक शाखायें न निकलें। बीज दर 60-80 किग्रा. प्रति हेक्टर है। बंगाल के कुछ भागों में प्रति हेक्टर बीज दर 120 किग्रा. तक है जबकि तमिलनाडु के कुछ भागों में यह केवल 25 किग्रा. है। हरी खाद के लिए बीज दर 80 किग्रा. प्रति हेक्टर रखी जाती है।

अगर अंकुरण संतोषप्रद हो तो फसल कटने तक किसी मंत्रधन की आवश्यकता नहीं पड़ती। प्रायः खेत की सिंचाई नहीं की जाती।

नाशकजीव तथा रोग—सन हेम्प को अधिक हानि पहुँचाने वाले कीड़ों में सन हेम्प पतंगा, यूदेथीसा पलचेला लिनियस, जिसकी इल्ली पत्तों और फलियों पर पलती है तथा दूसरा तनों का बंधक, लैसपीरेसिया स्पूडोनेबिटस हैं। दूसरा पीधे की ऊपरी शाखाओं को छेदता है। इससे पीधे ठिगने रह जाते हैं और इनमें प्राप्त रेशा छोटा और मोटा होता है।

सन में दो सामान्य किन्तु गम्भीर रोग लगते हैं। ये हैं: प्यूजेरियम उडुम वटलर वर. क्रोटलेरिई पैडविक द्वारा उत्पन्न म्लानि (मुरझा) और कौलेटोटीकम करवेटम ब्रायण्ट और मार्टिन द्वारा उत्पन्न ऐन्थ्राक्नोज. म्लानि से तरुण तथा पुराने पीधे समान रूप से प्रभावित होते हैं, जिससे वे मूख जाते हैं। ऐन्थ्राक्नोज ने पीधों को काफी हानि पहुँचती है। समय से कुछ पहले बुआई करने से, बुआई से पहले बीजों को निर्जमित

वनाने से या नये पीधों पर बोडों या वर्गण्डी मिश्रण का छिड़काव करने से रोग पर नियंत्रण प्राप्त किया जा सकता है। ऐसे विभेदों को विकसित करने के प्रयत्न किये गये हैं जिससे वे रोग और कीड़ों के प्रभाव का प्रतिरोध कर सकें। कानपुर न. 12, म्लानि और ऐन्थ्राक्नोज का प्रतिरोधी है और एम-35 और एम-19 शीर्ष प्ररोह-वेधकों से अप्रभावित रहते हैं (Mitra, *Indian J. agric. Sci.*, 1937, 7, 443)।

हरी खाद—सन हेम्प एक अत्यन्त उत्तम हरी खाद माना जाता है, क्योंकि इसमें अत्यधिक मात्रा में मूल ग्रंथिकायें उत्पन्न होती हैं। यह शीघ्र बढ़ने वाली, सहिष्णु तथा सूखा प्रतिरोधी फसल है। जब बहुत घनी बोई जाती है तब समस्त खरपतवारों को दबा लेती है। यह गन्ना, धान, तम्बाकू, आलू, जूट इत्यादि के हेर-फेर से उत्पन्न की जाती है और ये सभी इसके द्वारा भूमि को नाइट्रोजन और ह्यूमस प्रदान करने के कारण लाभान्वित होती हैं। यहाँ तक कि (काँस) घास (सैंकेरम स्पॉटैन्टियम लिनियस) भी, जो दीर्घस्थायी अपतृण है, दब जाती है। काफी-चाय, नारियल और रबर के बगीचों में यह हरी खाद तथा भूमि संधारी फसल के रूप में लोकप्रिय होती जा रही है, यद्यपि इसका दोष यह है कि यह अल्पजीवी है (Tambe & Wad, *Agric. Live-Stk, India*, 1938, 8, 397)।

हरी खाद बनाने के लिए या तो पीधों को जड़ से उखाड़ लिया जाता है या जब ये 2-2½ माह के हो जाते हैं तो इनको भूमि के पास से काट कर मिट्टी में जोत दिया जाता है। सामान्यतः पूरा पीधा मिट्टी में दबा दिया जाता है, किन्तु यदि इसके सिरे तथा पत्तियाँ इस कार्य के लिए प्रयुक्त हों और डंठलों को रेशों के लिए छोड़ दिया जाये तो ज्यादा लाभकर होगा (Joshi, *Agric. J. India*, 1928, 23, 86; Hutchinson, *Bull. agric. Res. Inst., Pusa*, No. 63, 1916)।

सन हेम्प की एक हेक्टर अच्छी फसल से लगभग 18,000-28,000 किग्रा. कार्बनिक पदार्थ मिलता है जो विघटित होने पर प्रति हेक्टर 60-100 किग्रा. नाइट्रोजन प्रदान करता है। इसके साथ ही काफी मात्रा में पोटैश और फॉस्फोरस भी मिलता है (Patil, *Bull. Dep. Agric. Bombay*, No. 47, 1911; Singh & Singh, *J. Amer. Soc. Agron.*, 1936, 28, 216)।

रेशा—परिपक्व होने के लिए फसल को 4-4½ माह लगते हैं, तब यह बीज के लिए काटी जा सकती है किन्तु रेशा निकालने के लिए इसे इससे पहले काटना पड़ता है। काटने के लिए परिपक्वता की अवस्था के सम्बन्ध में भिन्न-भिन्न रायें हैं। रेशों को उस अवस्था तक विकसित होने के लिए आवश्यक समय, जबकि उनमें वांछित व्यापारिक रेशे के गुण, जैसे कि शक्ति, रंग और चमक आ जाये, जलवायु और अन्य कारणों के अनुसार बदलता रहता है। उत्तर प्रदेश और मध्य प्रदेश में फलियाँ आने पर कटाई करने से अच्छे परिणाम मिले हैं। तमिलनाडु में कटाई का सबसे उत्तम समय फूल आने के पहले या पूर्ण पुष्प-अवस्था है। बिहार में देशी किस्मों के लिए हरी फली की अवस्था और परवरिया (पिछाई) किस्मों के लिये फूल निकलने से पहले की अवस्था उत्तम मानी जाती है। परिपक्व होने से बाद की अवस्था कटाई के लिए उपयुक्त मानी जाती है, क्योंकि इससे बीज भी एकत्रित किये जा सकते हैं (Sabnis,

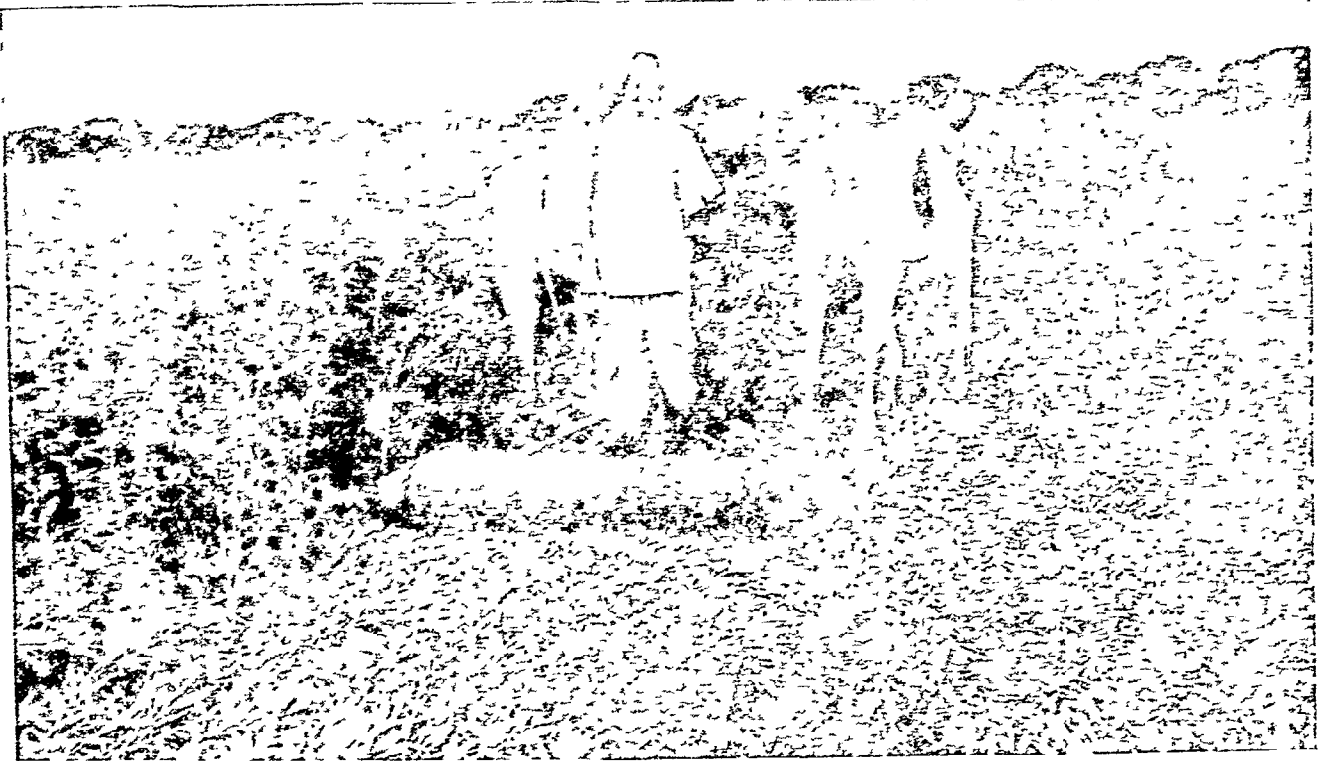

चित्र 97 - क्रोटानेरिया जन्तिया की हरी खाद के लिए जुताई

loc. cit.; *Bull. Marketing Sunn Hemp*, 6; Sircar, loc. cit., *Agric. & Anim. Husb. India*, 1933-34 & 1934-35, pt 1, 95, EMB, loc. cit., 9).

रेणों के लिये या तो पूरे पौधे को उखाट लिया जाता है अथवा हँसिये में उठलो को भूमि के निकट में काट लिया जाता है बिहार के कुछ भागों तथा उत्तर प्रदेश में, काटने के तुरन्त बाद, चोटियों को चारे के लिये काट लिया जाता है। गुजरात तथा मध्य प्रदेश में, जहाँ बीज बनने के बाद कटाई की जाती है, चोटियों को मूखने पर ही काटते हैं। फिर उनमें से बीज दकड़वा करते हैं।

कटे हुए पौधों को 50-100 तनों के हिमाद में बाँधकर मुट्टे बना लिए जाते हैं इन्हें 2-3 दिन तक खेत में पड़ा रहने दिया जाता है ताकि पत्ते सूख कर गिर जायें। कुछ क्षेत्रों में, विशेषकर मध्य प्रदेश में, ननों को मुखाने के बाद ही नड़ाया जाता है। उत्तर प्रदेश, बिहार, बंगाल और तमिलनाडु के कुछ भागों में नने को बिना बाँधे अथवा मुखाये नडा दिया जाता है। नम क्षेत्रों में तुरन्त नडा देना उत्तम माना जाता है यद्यपि पहले मुखाने में अच्छी किस्म का रेणो मिलता है।

मडाने में तन्तु उन बन्धक पदार्थों में अलग हो जाते हैं जो उनको जनको में बाँधे रहते हैं। मडाने का समय और ढग

जल के ताप और कटाई के समय फसल की स्थिति के अनुसार बदलते रहते हैं। मडाने का कार्य नाफ, स्थिर या मन्द-मन्द बहते पानी में करना चाहिए जहाँ नाफ पानी नहीं मिल सकता (मडाने के समय), जैसा कि उत्तर प्रदेश के कुछ भागों में होता है, वहाँ उठलो को मुखा लेना चाहिए और ले जाकर नाफ पानी के मुरझित कुण्डों में मडाना चाहिए। मुट्टों को मडाने के लिए पानी में डालने में पहले उनकी चोटियाँ और जट काट देना चाहिए। अगर जड़े नहीं काटी जाती तो एक-ना विरेणन नहीं होता और जट के निकट का चयकहीन नम बाजार-भाव पर बुरा प्रभाव डालना है। मुट्टों को पानी में डुबोकर रखने के लिए उन पर पत्थर, रंग के बोरे लकड़ी के लट्ठे या कभी मिट्टी भी डाल दी जाती है। स्थिर और गंदले कुण्डों में मडाने में रेणों के रंग और चमक पर अमर पटना है। बहते पानी में मडाने में अच्छी किस्म का ताफ रेणो मिलता है, परन्तु इनमें अधिक समय लगना है।

मडे हुए नन में रेणो निकालने का ढग निम्न-निम्न स्थानों पर एक-सा नहीं होता। उत्तर प्रदेश के बहन में भागों में, बिहार, उड़ीसा तथा रत्नगिरि जिले में रेणों को पूवक्-पूवक् डण्डों में निकाला जाता है, परन्तु तमिलनाडु में और इलाहाबाद जिले (उ.प्र.) में पूरे मुट्टे में रेणो निकाला जाता है। मध्य प्रदेश

के कुछ क्षेत्रों में सड़े तनों को 4-5 दिनों तक धूप में सुखाया जाता है. हर एक डंठल से रेशा निकालने की कार्य विधि एक साथ मुट्टे में से रेशा निकालने से अधिक अच्छी मानी जाती है. दूसरी विधि में रेशा कुछ उलभ जाता है जिससे सफाई करते समय नुकसान होता है.

रेशा निकालने के लिये सड़े हुए डंठलों को जड़ की ओर से तोड़ा जाता है और ऊपर की ओर रेशे को छीला जाता है. अगर सड़न संतोपप्रद होती है तो रेशा आसानी से निकल आता है. सूखे पदार्थ से प्रति व्यक्ति दिन में 8 घंटा कार्य करके 2.7-3.6 किग्रा. तक रेशा निकाला जा सकता है. यह विधि महँगी है, इसलिए ऐसे उपकरण की आवश्यकता है जिससे श्रम को बचत हो सके.

रेशा निकालने के बाद उसे पीट कर धोया जाता है और धूप में सुखाया जाता है, सूखे रेशे को मरोड़ लिया जाता है और कभी-कभी तह कर लिया जाता है और बेचने से पहले पुलों या लच्छों में बाँध कर रखा जाता है. कसी और सघन मरोड़ से रेशों की सामर्थ्य पर बुरा प्रभाव पड़ता है और सफाई तथा छँटाई के समय खोलने में अधिक श्रम लगता है.

रेशे की उपज प्रति हेक्टर 1-10 क्विंटल तक और औसत 4-10 क्विंटल है. पौधे में रेशे की मात्रा सूखे तने के भार की लगभग 8% होती है.

सामान्यतः फसल का थोड़ा-सा हिस्सा बीजों के लिए छोड़ दिया जाता है किन्तु मुख्य फसल तो रेशे या हरी खाद के लिए काट ली जाती है. इधर बीजों की माँग बढ़ी है क्योंकि हरी खाद की फसल के रूप में सन हेम्प की माँग भारत तथा विदेश, दोनों में, बढ़ी है. राज्यों के कृषि विभाग केवल बीजों के लिए सन हेम्प के उत्पादन को विशेषकर उन क्षेत्रों में जहाँ रेशा उत्पन्न करने के साधन नहीं हैं, प्रोत्साहन देते हैं. बीज की औसत उपज 400-600 किग्रा. प्रति हेक्टर है (Patil, loc. cit.).

### रेशे के लक्षण

रेशे की गुणता उसकी लम्बाई, वारीकी, रंग, समानता और उसमें संगुणित बाह्य पदार्थ की मात्रा द्वारा जानी जाती है. कम वर्षा के मौसम में पौधे नाटे होते हैं और रेशे कमजोर और छोटे होते हैं. सड़ाने का भी उसके गुणों पर प्रभाव पड़ता है. अतः यदि सड़ाने पर ध्यान दिया जाय तो भारतीय सन हेम्प पर लगाये जाने वाले सभी आरोप, जैसे कि एकरूपता का अभाव, कीचड़ विपकना तथा मैट पदार्थ की उपस्थिति, दूर हो सकते हैं.

जूट की तरह सन हेम्प रेशा है. यह हल्के रंग का होता है और इसकी तनन-सामर्थ्य अधिक होती है और खुले में जूट से अधिक टिकाऊ होता है. व्यापारिक रेशे की लम्बाई 90-150 सेंमी. तक होती है. अन्तिम रेशे लगभग 5-10 मिमी. लम्बे और 0.03 मिमी. व्यास वाले होते हैं. इसके अन्तिम रेशे असली हेम्प (कैनाविस सटाइवा) के विपरीत किसी विन्दु की ओर पतले नहीं होते बल्कि ये घने या गोल किनारों वाले होते हैं जिनमें मत्ता जैसी विपमता होती है. अनुपस्थित काट में सन हेम्प रेशे में भिन्न-भिन्न कोशिकाओं के मध्य लिग्निन की

मोटी तह और एक मोटी-सी ल्यूमेन होती है जिसमें प्रायः पीले रंग का पदार्थ होता है. असली हेम्प से यह इन्हीं बातों से भिन्न है क्योंकि असली हेम्प में ल्यूमेन सपाट, तंग और रिक्त होता है. जब सन हेम्प पर आयोडीन और सल्फ्यूरिक अम्ल की क्रिया की जाती है तो हरा-नीला रंग बनता है. जिंक के क्लोरआयोडाइड के साथ भूरा-नीला रंग मिलता है. इससे यह सूचित होता है कि रेशा शुद्ध सेलुलोज का बना है किन्तु उसके ऊपर काष्ठमय अंतक की एक तह चढ़ी हुई है (Matthews, 355).

कच्चे सन हेम्प के विश्लेषण से निम्नलिखित फल प्राप्त हुए: राख, 0.61; जल (आर्द्रता ग्राही), 9.60; जलीय निष्कर्ष, 2.82; वसा तथा मोम, 0.55; सेलुलोज, 80.01; पेक्टिन पदार्थ, 6.41% (Matthews, 356).

कातने के परीक्षणों से यह पता चला कि श्रेणी के अनुसार, 5.4-21.6 किग्रा. सन हेम्प से 13,000 मी. सूत मिलता है. अच्छे गुणों वाले 4 किग्रा. सन हेम्प से 13,000 मी. सूत काता जा सकता है (Sircar, loc. cit.).

वास्तव में सन हेम्प एक डोरिया रेशा है. इसकी प्रचुर मात्राओं बिना चिकनाई रस्ती (धागा) बनाने के काम आती हैं जिससे मछली पकड़ने के जाल, चारपाई की बुनाई, चटाई तथा डोरियाँ बनाई जाती हैं. मध्य प्रदेश के कुछ जिलों और तमिलनाडु में घटिया कैन्वस और बोरे भी इसी रेशे से बनाए जाते हैं और वहाँ इसका कुटीर-उद्योग होता है. सन हेम्प को सन कातने वाली मशीन से कात कर पानी छिड़कने के मोटे पाइप, पेटी और कैन्वस के लिए घटिया कपड़े बनाए जा सकते हैं जो अभी तक बाहर से आयात किये जाते हैं (Handbook of Commercial Information, 1937, 333; Sircar, loc. cit.).

ब्रिटेन और वेल्जियम में सन हेम्प का उपयोग असली हेम्प के स्थान पर धागों, डोरियों, चटाई, बोरे, तारपुलिन, जूतों तथा सैण्डल के तले तथा जहाजों की डोरियों के लिए किया जाता है. भारतीय सन हेम्प से बनी डोरी हसी हेम्प की अपेक्षा समुद्रीय जल में अधिक खटाऊ है परन्तु दोनों ही मनीला, सीसल या फोरमियम डोरों से घटिया हैं. द्वितीय विश्वयुद्ध के समय सन हेम्प की काफी मात्रा छद्मवस्त्र के लिए जाल बनाने में प्रयुक्त होती थी. यह लपेटने वाले कागज के उत्पादन के लिए उपयुक्त है. संयुक्त राज्य अमेरिका में इससे सिगरेट का कागज बनाया जाता है.

रेशों को भाड़ने से प्राप्त टुकड़े जहाजों की भिरियों को बन्द करने के काम आते हैं. कम्बल, दरी, आग बुझाने के पाइप, जाल तथा पलंग और मेज पर बिछाये जाने वाले कपड़ों के लिए भी इस रेशे का उपयोग किया जाता है.

सन हेम्प के डंठलों को सूखा कर पशुओं के चारे की भाँति प्रयोग में लाते हैं. इस चारे में आर्द्रता, 14.39; इंधन निष्कर्ष, 1.12; ऐल्युमिनायड, 11.31; विलेय कार्बोहाइड्रेट, 35.85; काष्ठमय तन्तु, 27.39; विलेय खनिज पदार्थ, 6.42%; ऐल्युमिनायड अनुपात, 3.39; और खाद्य इकाइयाँ, 66.9 पाई जाती हैं. मुलायम पत्तियाँ तथा तने विपले नहीं होते, परन्तु इसके बीज और फलियाँ विपले माने गये हैं अतः उन्हें पशुओं को खिलाने से पहले अलग कर लेना चाहिये (Rangaswami Ayyangar & Narayanan, Madras agric.

*J.*, 1940, 28, 54; Sen, *Bull. agric. Res. Inst., Pusa*, No. 70, 1917, 19; *Rhod. agric. J.*, 1920, 17, 497).

बीजों में आर्द्रता, 8.6; कच्चा प्रोटीन, 34.6; बसा, 4.3; स्टार्च, 41.1; तन्तु, 8.1; राख, 3.3%; खाद्य इकाइयाँ, 138; और पोषण अनुपात, 1:1.5 पाये गये हैं। इसके बीज-प्रोटीनों से उपयुक्त आसंजक बनाये जा सकते हैं (*Bull. imp. Inst., Lond.*, 1921, 19, 454; *Indian For. Leaf.*, Nos. 52 & 59, 1943).

### व्यापार

रेजे के औसत वार्षिक उत्पादन में से, 20-30% निर्यात किया जाता है और शेष का उपयोग देश में हो जाता है। उत्पादक अपने उपयोग के लिए जो मात्राएँ बचा रखते हैं, वे देश के विभिन्न भागों में अलग-अलग हैं। पंजाब, तमिलनाडु और आन्ध्र प्रदेश में उत्पादन का अधिकतर भाग रख लिया जाता है, जब कि बिहार, उत्तर प्रदेश और मध्य प्रदेश में क्रमशः 20-25, 5-20, और 1-10% रखा जाता है। इस रेजे का उपयोग खेती के विभिन्न कामों के लिए—रस्से, रस्सियाँ और सुतली बनाने में किया जाता है। मध्य प्रदेश में उत्पन्न सनई की काफी मात्रा अब कलकत्ता के रस्से बनाने के कारखानों में इस्तेमाल की जाती है (*Bull. Marketing Sann Hemp*, 7, 10).

सनई के उपयोग के विश्वसनीय आँकड़े प्राप्त नहीं हैं, और देश के भीतरी व्यापार पर जो सामग्री प्रकाशित की गई है उसमें अन्य रेजे भी सम्मिलित हैं।

उपयोग से बचा हुआ रेजा किसानों द्वारा विभिन्न मंडियों में आड़तियों के हाथ बेच दिया जाता है। वे उसे इकट्ठा करके 37-145 किग्रा. की कच्ची गाँठ के रूप में पक्की गाँठ बनाने के केन्द्रों को भेजते हैं। इन एकत्रण मंडियों में आड़तिये रेजे को साफ या श्रेणीबद्ध नहीं करते, जिससे विभिन्न उत्पादक क्षेत्रों के विभिन्न लक्षणों वाले रेजे आपस में मिल जाते हैं।

भारत में सनई की गाँठें बनाने के मुख्य केन्द्र शिवपुर (बनारस के निकट), कलकत्ता, बम्बई, विमलीपाटम और विजयानगरम में हैं। इन केन्द्रों में कच्ची गाँठों को खोला जाता है और रेजे के एक-एक लच्छे को श्रेणीबद्ध किया जाता है। उन्हें साफ किया जाता है, लोहे के कंधों में से गुजार कर सँवारा जाता है। निर्यात के लिए टाट में लपेटकर और लोहे की पत्तियों से कसकर लगभग 122.5 सेंमी. × 50 सेंमी. × 45 सेंमी. आकार की 180 किग्रा. की पक्की गाँठें बनाई जाती हैं।

व्यापार में तीन प्रकार के रेजे उपयोगी समझे जाते हैं—सफेद, हरे या गंजाम और देवघुडडी रेजे। बम्बई के रत्नगिरि जिले से आने वाला देवघुडडी सबसे अच्छा होता है। इसके बाद मध्य प्रांत का हरा या गंजाम सन आता है और फिर बंगाल का सफेद रेजा, जो साफ और मजबूत होता है। बनारस की सनई, जिसका रंग बंगाल के माल के रंग के समान होता है, उलझी और कमजोर होती है। पीलीभीत का सन घटिया होता है, यह रंग में हरिताभ, कमजोर और बहुधा गर्द और मिट्टी से भरा होता है। तमिलनाडु का रेजा पीलीभीत के रेजे

की तुलना में कुछ मजबूत और साफ होता है। विभिन्न केन्द्रों के रेजों के लक्षणों का सारांश सारणी 2 में दिया गया है।

ऐग्रीकल्चरल प्रोड्यूस (ग्रेडिंग एंड मार्केटिंग) एक्ट, 1937, के अनुसार सन की प्रत्येक व्यापारिक किस्म की 4 श्रेणियाँ मानी गई हैं। केवल श्रेणीकृत लक्षणों का ही माल, निर्यात किए जाने के कारण, गाँठों पर एगमार्क लेबिल लगाकर उन पर उनकी श्रेणी अंकित की जाती है। सारणी 3 में सन हेम्प (ग्रेडिंग एंड मार्केटिंग) रूल्स, 1942, में निर्धारित विशिष्टताओं का सारांश दिया गया है।

इस रेजे की भारत से निर्यात की जाने वाली मात्रा में प्रति वर्ष काफी अंतर होता है। 1909-43 की अवधि के लिए वार्षिक औसत 80-100 लाख रुपये मूल्य का 26-27 हजार टन था। निर्यात की मात्रा और उसके लिए प्राप्य मूल्य बहुत कुछ इस बात से प्रभावित होता है कि यूरोप के बाजारों में इटली और रूस का सन कितना पहुँचता है। विश्व युद्ध के छिड़ जाने के कारण इस रेजे की माँग बहुत बढ़ गई थी, पर साथ ही देश में भी गोपन जालों, रस्सों और जहाजी रस्सियों के लिए उसकी आवश्यकता बढ़ जाने से उसकी विशेष मात्रा निर्यात नहीं की जा सकी। 1947 के बाद निर्यात में वृद्धि हुई है। 1948-49 में 339 लाख रुपये का 33 हजार टन सन निर्यात किया गया था।

सन के प्रमुख बाजार ब्रिटेन और वेल्जियम हैं। युद्ध से पहले जर्मनी भी था। पिछले वर्षों में संयुक्त राज्य अमेरिका बड़ी मात्रा में सन मँगाना रहा है। हाल के वर्षों में सन मँगाने वाले अन्य देश अर्जेंटीना, फ्रांस और इटली हैं।

यह रेजा मुख्यतः बम्बई, कलकत्ता और विजिगापट्टम से निर्यात किया जाता है। 1938-39 में समाप्त होने वाले पाँच वर्षों में कलकत्ता से निर्यात माल देश के सम्पूर्ण निर्यात के 82% से अधिक था; बम्बई और मद्रास बंदरगाहों के भाग क्रमशः 10.9% और 6.5% थे।

सन के बाजार-भाव में काफी घट-बढ़ होती रहती है; यह बहुत कुछ दूसरे रेजों अर्थात् जूट, सीसल और रूस तथा इटली के सनों के भावों पर निर्भर करता है।

सारणी 4 में सन के प्रकारों और श्रेणियों (सँवारी और वेसँवारी) के अप्रैल 1945 के मूल्यों का सारांश दिया गया है। ये मूल्य (लागत-बीमा-भाड़ा) ब्रिटेन के बन्दरगाहों के लिए बम्बई या कलकत्ता से माँगे गए थे।

### क्रो. फेरुजिनिया ग्राहम *C. ferruginea* Grah.

ले. - क्रो. फेरुजिनेआ  
Fl. Br. Ind., II, 68.

यह एक वलिष्ट जाति है जो नेपाल से असम तक 1,500-1,800 मी. तक पाई जाती है। जावा में हरी खाद की फसल के रूप में इसका परीक्षण किया गया, किन्तु कीड़े इसे क्षति पहुँचाते हैं। यह काफी घनी छाया को भी सहन कर लेती है और इस पर सूखे का कोई प्रभाव नहीं पड़ता। भेड़ें इसकी पत्तियाँ खाती हैं (*Burkill, loc. cit.; Use of Leguminous Plants*, 192).

सारणी 2—कुछ व्यापारिक किस्मों के लक्षण\*

नाम	स्रोत	रेशे की औसत लम्बाई (मी.)	रंग और सामर्थ्य	अन्य लक्षण	कुल उत्पादन का %
बनारस	पूर्वी और मध्य उत्तर प्रदेश, पश्चिमी विहार	0.9-1.35	सफेद से धूमिलाभ; मुलायम, वारीक दुबल	उलभा; सफाई और सँवारने में कठिनाई	40-45
बंगाल	बंगाल और पूर्वी विहार	1.2-1.5	पीताभ श्वेत से धूमिलाभ चमकदार मुलायम, मजबूत	सुलभा; अत्यल्प मुड़ाव, सफेद सनों में सर्वोत्तम	12
गोपालपुर	गंजाम (उड़ीसा)	1.2-1.65	पीताभ श्वेत से हल्का भूरा; काफी मजबूत	साफ, उलभाव मुक्त	अत्यल्प
इटारसी	वैतूल (मध्य प्रदेश)	1.2-1.8	श्वेत-पीत से पीताभ हरित; मजबूत और मुलायम	उलभाव और मोड़ रहित; हरे सनों में सर्वोत्तम	10
सिवनी	सिवनी (मध्य प्रदेश)	1.2-1.8	हरिताभ धूमिल से भूराभ; काफी मजबूत	साफ, सुलभा, रंग में इटारसी से तनिक घटिया	
जबलपुर	जबलपुर (मध्य प्रदेश)	1.2-1.8	मजबूत और लम्बा; सिवनी से घटिया	मुड़ाव अपवर्तन की मात्रा अधिक	
पीलीभीत	पीलीभीत और मुरादाबाद (उ. प्र.)	0.9-1.5	हल्के पीले से भूरा; मजबूत	चिपके हुए; धूल आदि युक्त; सुलभा पैकिंग से पहले सँवारा	3.5
दोहद और गोधरा	पंचमहल, बेलगांव और अहमदनगर (गुजरात)	1.2-1.5	मैला हरा; काफी मजबूत	अधिक मुड़ाव, प्रायः पैकिंग से पहले सँवारा जाता है और 'बम्बई सँवारा' कहलाता है.	2.5
देवघुड़ी	रत्नगिरि (महाराष्ट्र)	1.5-1.8	चमकदार, हल्का पीला; मुलायम और वारीक, मजबूत	उलभाव और मुड़ाव रहित; सर्वोत्तम भारतीय	1.0

\*Bull. Marketing Comm Hemp, 16, 17.

क्रो. बुरहिया बुखनन-हैमिल्टन C. burhia Buch.-Ham.

ले. - क्रो. बुरहिया

D.E.P., II, 595; Fl. Br. Ind., II, 66; Kirt. & Basu, I, 693, Pl. 286A.

म. - घग्गी; गु. - घग्गी.

पंजाब - सिस, सिसई, खिप; सिध - डून्.

यह एक नीची, छरहरी प्रशखित झाड़ी है जो बलुचिस्तान, पंजाब, राजस्थान, गुजरात और कम्बे के शुष्क भागों में 1,200 मी. की ऊँचाई तक पाई जाती है. इस मरुस्थली जाति से सनई की तरह का रेशा निकलता है परन्तु इससे बनी रस्सी सस्ती होने पर भी कमजोर होती है (Ger, 3).

राजस्थान में यह ऊँटों को चराई जाती है. इसकी पत्तियाँ और शाखायें शीतलकारी औषधि के रूप में प्रयोग में लाई जाती हैं.

क्रो. मेडिकाजिनिया लामार्क C. medicaginea Lam.

ले. - क्रो. मेडिकाजिनिया

D.E.P., II, 613; Fl. Br. Ind., II, 81; Kirt. & Basu, I, 696, Pl. 289B.

हि. - गुलाबी; गु. तथा म. - जैजू, जेंजार.

यह अत्यन्त परिवर्तनशील सदाबहार वृष्टी है जो सारे भारतवर्ष में बहुतायत से मिलती है. पंजाब में यह पोधा 'गुलाबी' के नाम से बेचा जाता है तथा दवा की तरह प्रयुक्त होता है. इस जाति की एक किस्म, वैर. लक्जूरियन्स जो पश्चिमी उत्तर प्रदेश में सामान्य है, ऊँट का उत्तम चारा मानी जाती है. इसके बीजों को नमक के साथ पका कर पशुओं को भोजन की तरह दिया जाता है. बीजों में वसा, 6.76; प्रोटीन, 23.31; तथा कार्बोहाइड्रेट, 42.04% पाये जाते हैं (Duthie, I, 207; Patel & Shah, Proc. Indian Sci. Congr., 1944, 126).

सारणी 3 - व्यापारिक सनई की श्रेणियों के नाम\*

श्रेणी (ग्रेड)	अधिकतम मुड़ाव प्रति गाँठ (किग्रा.)	गूँडी की औसतन न्यूनतम लम्बाई (सेंमी.)	रेजे का रंग	श्रेणी (ग्रेड)	अधिकतम मुड़ाव प्रति गाँठ (किग्रा.)	गूँडी की औसतन लम्बाई (सेंमी.)	रेजे का रंग
वंगाल 1	1.8	90	पीताभ श्वेत	जबलपुर** वारीक	9.0	90	पीताभ हरे से हल्का भूरा
„ 2	2.7	75	पीताभ	„ 1‡	9.0	75	हरिताभ भूरे से धूमिल
„ 3	4.0	..	पीताभ से धूमिलाभ श्वेत	पीलीभीत अत्यन्त वारीक	4.5	100	हल्का पीला
वनारस वारीक	9.0	..	श्वेत	पीलीभीत वारीक	6.3	90	हल्का पीला से धूमिलाभ श्वेत
„ 1	18.1	..	हल्का पीताभ से श्वेत	„ 1	9.0	65	धूमिल से भूराभ
„ 2	22.7	..	धूमिलाभ श्वेत	देवघुड्डी अत्यंत वारीक	1.8	100	चमकीला पीताभ पीला
„ 3	36.3	..	धूमिलाभ या हल्का भूरा	देवघुड्डी वारीक	3.6	90	गंदा श्वेत से पीताभ पीला
छपरा 1	2.7	..	श्वेत	„ 1	5.4	75	हल्का श्वेताभ पीला
„ 2	4.5	..	पीताभ श्वेत	„ 2	6.8	60	„ „
„ 3	6.3	..	धूमिलाभ श्वेत	बम्बई (लाल सँवारा)	1.4	90	श्वेत पीत से हल्का हरा
गोपालपुर श्वेत	2.7	90	पीलाभ श्वेत	„ (हरा सँवारा)	2.7	75	हल्का हरा से हल्का धूमिल
„ भूरा	2.7	90	धूमिलाभ से हल्का भूरा	„ (काला सँवारा)	3.6	75	गहरा धूमिल
„ छोटे	..	..	पीताभ श्वेत से हल्का भूरा	गंजाम (लाल सँवारा)	1.8	100	हल्का पीला
इटारसी अत्यंत वारीक	3.6	100	पीताभ से हरित	„ (हरा सँवारा)	2.7	100	हल्का हरिताभ
„ वारीक	5.4	90	हल्का हरे से हल्का धूसर	„ (काला सँवारा)	3.6	90	हरा या भूरा
सिवनी वारीक**	7.2	75	हरिताभ धूसर से बहुत हल्का भूरा	टो (गंजाम सन से)	9.0	..	हल्का पीला
				लाल टो	11.3	..	हल्का हरा से हल्का भूरा
				हरा टो		..	हरिताभ भूरे से धूमिल
				काला टो	13.5	..	

\*Bull. Marketing Sunn Hemp, Appx V.

\*\*इसमें इटारसी रेजे 60 सेंमी. या ऊपर के सम्मिलित हो सकते हैं.

‡इसमें डिण्डिया, छोटे और कमजोर तन्तुओं के उलझे पिण्ड, मिट्टी, धूल, आदि सम्मिलित हैं.

‡इसमें सिवनी 60 सेंमी. या ऊपर के सम्मिलित हो सकते हैं.

सारणी 4—यू.के. के बन्दरगाहों में मूल्य (लागत-बीमा-भाडा)\*

नस्ल	श्रेणी का नाम	मूल्य प्रति टन पो. शि
श्वेत	वनारस न. 1	31-10
	” न. 2	29-10
	वगाल नं. 1	44-0
	” न. 2	41-0
	” न. 3	38-10
गजाम (हरी)	वारीक डटारसी	51-0
	” सिवनी	48-0
देवघुड्डी	” जबलपुर	45-0
	” देवघुड्डी	60-0
बम्बई (सवारा)	देवघुड्डी न. 1	57-0
	लाल सवारी	61-0
	हरी ”	58-0
	काली ”	55-0
	टो	44-0
गंजाम (सवारा)	†लाल सवारी	59-0
	हरी ”	56-0
	काली ”	53-0

\*Bull Marketing Summ Hemp, Appx X-XVI  
†मार्च 1945 के लिये

क्रो. रेटुजा लिनियस *C. retusa* Linn.

ले.—क्रो. रेटुजा

D.E.P., II, 613, Fl. Br. Ind., II, 75, Talbot, I, Fig. 215.

स.—शणरघण्टिका; हि—घुनघुनियाँ; वं.—विल-भुनभुन, म.—घाय्री; ते.—पोट्टि-गिलिगिच्चा; त.—किलुकिलुप्पाइ, क.—गेज्जे गिडा.

यह एक सीधी, दृढ, उपभाडी है जो भारत, श्रीलंका तथा मलाया में पायी जाती है जिसकी ऊँचाई कभी-कभी 4.5 से 6.0 मी तक पहुँच जाती है. इसे कभी-कभी रेशों के लिए उगाया जाता है. इसके रेशों को सनई से मिश्रित करके कैनवास तथा रस्से बनाये जाते हैं. इसका रेशा कडा होता है परन्तु खेती में सावधानी बरतने पर इसके गुणों में सुधार हो सकता है. महाराष्ट्र में यह पौधा “महाबलेश्वर की विभूति” के नाम से विख्यात है और फ्लोरिडा में तथा अमेरिका के उष्णकटिबंधी प्रदेश में इसकी खेती इसके सुन्दर फूलों के लिए की जाती है (Lewis, 134).

पत्तियों में इण्डिकान होता है. बीजों में मोगेनोक्रोटेलीन नामक विपैला ऐल्कलायड,  $C_{16}H_{23}O_6N$ , ग.वि, 197-98° पाया जाता है (Wehmer, I, 531, Henry, 604).

जावा में इसका प्रयोग हरी खाद के रूप में हुआ है किन्तु कीटों द्वारा आक्रमित होने से यह अनुपयुक्त पाया गया. भारत के अनुभव से यह पता चला है कि यह पौधा लैम्पोरेसिया

स्युडोनेक्टिस वेधक के आक्रमण से प्रतिरक्षित है. पूर्वी अफ्रीका में इसके रजक पौधे के रूप में होने का उल्लेख है. यह पौधा खुजली तथा इम्पेटिगो रोगों के उपचार में प्रयुक्त होता है (Burkill, I, 686, Yegna Narayan Aiyer, 356, Greenway, Bull Imp Inst., Lond, 1941, 39, 222, Kirt. & Basu, I, 697).

*Laspeyresia pseudonectis*

क्रो. लैवुनिफोलिया लिनियस *C. laburnifolia* Linn.

ले.—क्रो. लावुनिफोलिया

Fl Br. Ind, II, 84

हि—मूना; ते.—पेहा-गल्लिगिस्ता.

यह सीधा भाटीनुमा सदाहरित पौधा है जो पश्चिमी प्रायद्वीप, उत्तरी सरकार, तथा श्रीलंका में पाया जाता है इसे प्राय. उद्यानों में बड़े तथा पीले फूलों के लिए उगाया जाता है. भारत, श्रीलंका और डच इण्डोनेशिया में चाय के खेतों में हरी खाद के रूप में इसका प्रयोग किया गया है यद्यपि इससे अधिक पत्तियाँ उत्पन्न होती हैं किन्तु यह जल्दी ही काष्ठमय हो जाता है और नाशकजीव इस पर आक्रमण कर सकते हैं. यह कटाई मली-भाँति सहन नहीं कर पाता है (Burkill, I, 686).

इस पौधे के काठे को मुह की सूजन तथा गले की खराश में गरारा करने के लिए प्रयोग में लाया जाता है (Lewis, 135).

क्रो. सेम्पेरफ्लोरेन्स वेण्टेनैट *C. semperflorens* Vent.

ले.—क्रो. सेम्पेरफ्लोरेन्स

यह 3 मी. तक ऊँची, लम्बी भाडी है जो नीलगिरि पर्वत, श्रीलंका तथा पश्चिमी मलेशिया में पायी जाती है. यह दक्षिण भारत में ऊँचाई पर स्थित चाय बागानों में उगायी जाती है क्योंकि यह चाय की भाडियों की तेज हवा से रक्षा करती है. यह काफी बागानों में हरी खाद के रूप में प्रयुक्त होती है परन्तु इसकी उपयोगिता निश्चित नहीं हो पाई है (A Manual of Green Manuring, 71, Sampson, Kew Bull., 1928, 171).

क्रो. सेरीसिया रेट्सियस = क्रो. स्पेक्टाबिलिस रॉथ

*C. sericea* Retz.

ले.—क्रो. सेरिसेया

D.E.P., II, 614, Fl. Br. Ind, II, 76.

स.—घण्टारव; हि—भुनभुनियाँ, व.—पिपुली भुनभुन, भुम-भुमो.

यह एक सीधी, शाकीय उपभाडी है जो भारत में सर्वत्र पायी जाती है. इससे काफी मजबूत रेशे प्राप्त होते हैं. यह पौधा खुजली तथा इम्पेटिगो में प्रयुक्त होता है (Kanjalal, 109, Kirt. & Basu, I, 698).

इसकी खेती सयुक्त राज्य अमेरिका में चारे के रूप में की जाती है. अब इसके स्थान पर अन्य चारों का उपयोग किया जाने लगा है क्योंकि इसके सभी अंगों में मोगेनोक्रोटेलीन नामक

विपैला ऐल्कलायड पाया जाता है जो बीजों में प्रचुर मात्रा में रहता है (Yearb. U.S. Dep. Agric., 1943/47, 441; Emrs' Bull. U.S. Dep. Agric., loc. cit.; Neal et al., J. Amer. chem. Soc., 1935, 57, 2560; Adams et al., ibid., 1939, 61, 2815).

*C. spectabilis* Roth

क्रो. स्ट्रिएटा द कन्दोल = क्रो. मुक्रोनेटा देस्वो

*C. striata* DC.

ले. - क्रो. स्ट्रिएटा

D.E.P., II, 614; Fl. Br. Ind., II, 84; A Manual of Green Manuring, 71, Fig.

हि. - सेन, सन

अमम - घण्टाकर्ण, भुनभुनिया.

यह 90-120 सेंमी. ऊँची एक सीधी शाकीय झाड़ी है जो भारत, श्रीलंका तथा मलेगिया में पायी जाती है. कुछ लेखकों द्वारा यह क्रो. स्ट्रिएटा द कन्दोल के नाम से तथा कुछ अन्य लेखकों द्वारा क्रो. सल्टिग्राना ऐण्डस के नाम से वर्णित हुई है. कुछ लोग इन्हें क्रो. मुक्रोनेटा देस्वो के पर्यायवाची कहते हैं.

चाय, रबर तथा नारियल के बागानों में भूमि-संरक्षण-सस्य के रूप में यह झाड़ी लगायी जाती है. तमिलनाडु में नारियल के वगीचों में इसके प्रयोग से आशाजनक परिणाम मिले हैं. छाया और धूप दोनों में ही हरे पदार्थ की अधिक प्राप्ति (8,500-8,750 किग्रा./हेक्टर) अंकित की गई है. यह आसानी से उगाई और काटी जा सकती है तथा डेढ़ से दो वर्षों तक जीवित रहती है. इससे सनई जैसे रेशे प्राप्त होते हैं (Use of Leguminous Plants, 194; Rep. agric. Res. Sta., Madras, 1944-45, 184; Fl. Assam, II, 16).

इसके पत्तों में एक ऐल्कलायड होता है जो वकरियों के लिए विपैला है. शुष्क पत्तियाँ विपैली नहीं होतीं. इसके बीजों में भी एक विपैला ऐल्कलायड होता है परन्तु धूले दूये तथा पकाए हुए बीज अविपैले होते हैं. इसके बीज कभी-कभी काफ़ी के प्रतिस्थापी के रूप में प्रयोग किये जाते हैं. ये किण्वित पदार्थों के बनाने में भी काम आते हैं (Burkill, I, 687).

मेडागास्कर तथा पूर्वी अफ्रीका में इस पीवे से एक काला रंजक द्रव्य बनाया जाता है (Baron, Kew Bull., 1890, 203; Greenway, loc. cit.).

*C. mucronata* Desv.; *C. saltiana* Andr.

## क्रोमाइट CHROMITE

क्रोमाइट, जिसे क्रोम अयस्क, क्रोम लौह अयस्क, क्रोमिक लौह अयस्क आदि अनेक नामों से पुकारा जाता है, क्रोमियम धातु का मुख्य अयस्क है. यह उन गिने-गिनाये कुछ खनिजों में से एक है, जिसका उपयोग वर्तमान उद्योग धर्मों में अनेक प्रकार से किया जाता है. यह संसार के कुछ ही देशों में मिलता है, जिसमें भारत भी सम्मिलित है. सामान्यतः सोवियत रुम को छोड़कर, जहाँ क्रोम अयस्क का उत्पादन अधिक होता है, अधिकांश देश इस धातु को अन्य उत्पादक देशों से आयात

करके अपनी आवश्यकता पूरी करते हैं. इसीलिए द्वितीय विश्व युद्ध में सम्मिलित अधिकांश देशों की सामरिक खनिजों की सूची में क्रोमाइट का उच्च स्थान था. सामान्य दिनों में भी, क्रोमाइट की अच्छी माँग रहती है. इस धातु का अधिकांश भाग फेरो-क्रोम, स्टेनलेस इस्पात, रिफ़्रेक्टरी तथा चमड़ा उद्योग में रसायन के रूप में प्रयुक्त होता है.

क्रोम अयस्क या क्रोमाइट ( $FeO.Cr_2O_3$ ) को लोहे का क्रोमेट माना जा सकता है, जिसमें सिद्धान्ततः 68% क्रोमिक सेस्क्वीऑक्साइड ( $Cr_2O_3$ ) तथा 32% लोह ऑक्साइड ( $FeO$ ) होना चाहिए. किन्तु प्रकृति में यह अयस्क कभी भी शुद्ध रूप में नहीं मिलता, इसमें क्रोमियम के स्थान पर फेरिक-लोह तथा ऐल्युमिनियम और फेरस आयरन के स्थान पर मैग्नीशियम विभिन्न मात्राओं में प्रवेश कर जाते हैं. फलस्वरूप इसमें 50-52% से अधिक क्रोमिक ऑक्साइड नहीं रहता.

क्रोमाइट (आ.घ., 4.0-4.6; कठोरता, 5.5) में अष्ट-भुजाकार क्रिस्टल होते हैं परन्तु साधारणतया इसका गठन स्थूल दानेदार से लेकर संहत तक होता है. इसका रंग गाढ़े भूरे से लेकर अत्यधिक काला होता है और साधारणतया भूरा निशान छोड़ता है. इस खनिज में धात्विक से लेकर अल्प-धात्विक चमक होती है. यह कुछ-कुछ चुम्बकीय होता है. यह काफी कठोर होता है और चाकू द्वारा कठिनाई से खुरचा जा सकता है. संघटन के अनुसार इसका गलनांक  $1545^\circ$  से  $1730^\circ$  तक होता है.

क्रोमाइट को फुंकनी परीक्षण (ग्लो-पाइप टेस्ट) द्वारा आसानी से पहचाना जा सकता है. उपचायक ज्वाला में यह खनिज गर्म रहने पर सुहागा-मनका को रक्ताभ-पीत कर देता है और ठंडा होने पर पीताभ हरा रंग प्रदान करता है (लोह की अभिक्रिया) और अपचायक ज्वाला में माणिक हरित (क्रोमियम की अभिक्रिया). माइक्रोकास्मिक लवण का मनका क्रोमाइट के साथ उपचायक तथा अपचायक दोनों ही ज्वालाओं में, गर्म रहने पर गंदा हरा रंग और ठंडा होने पर निखरा हरा रंग उत्पन्न करता है. सोडियम कार्बोनेट के साथ गलाने पर क्रोमाइट अपारदर्शी पीला मनका बनाता है.

## उपस्थिति

क्रोमाइट साधारणतया पराक्षारकीय गिलाओं (पेरिडोटाइट, पाइरोक्सेनाइट और ऐम्फीबोलाइट) तथा उसके व्युत्पन्न, सपेंटाइन, टैल्क और टैल्क क्लोराइटिक गिस्ट से प्राप्त होता है. साधारण-तया यह मैग्नेसाइट के साथ पाया जाता है, पर कुछ स्थानों में इसका मेल प्लैटिनम, टाइटेनीफेरस मैग्नेटाइट, निकल और कोबाल्ट खनिज पदार्थों और ऐस्वेस्टास आदि के साथ रहता है.

मुख्य निक्षेपों में क्रोमाइट या तो उत्पादक गिला में दानों के रूप में छिटका हुआ मिल सकता है, या पृथक्कृत छुटपुट खण्डों में पाया जा सकता है. यह गिराओं, लेंसों तथा सपाट अयस्क पिंड के रूप में भी पाया जा सकता है. मुख्य निक्षेप के रूप में क्रोमाइट अयस्क पिंड या तो पराक्षारकीय गिलाओं के ठोस होने के पूर्व ही पृथक्कृत हो जाते हैं या बाद में, जब संपिण्डित मैग्मा में जल-नापीय परिवर्तन होता रहता है जिसमें मूल गिलाओं में अंतर्भेदन और समावेशन होते रहते हैं.



ऐसे भी दृष्टान्त हैं जब अवशिष्ट मान्द्रता द्वारा वितरित क्रोमाइट के मुख्य निक्षेप खुदाई के योग्य गीण निक्षेपों में रूपान्तरित हो गये जिससे बचा हुआ अविलेय क्रोमाइट टकने वाली शिलानियों के हट जाने से धरातल पर रह गया। पानी द्वारा अवशिष्ट क्रोमाइट के बहा ले जाने से इसके जलोढ निक्षेप भी मिलते हैं।

## वितरण

भारत में क्रोमाइट के महत्वपूर्ण निक्षेप विहार, महाराष्ट्र, तमिलनाडु, मैसूर, तथा उड़ीसा में पाये जाते हैं।

**उड़ीसा - नोसाही** (21°17' : 86°20') के पास क्योम्बर में क्रोमाइट परिवर्तित पेरिडोटाइट में, लेंसों और शिरानियों के रूप में पाया जाता है। यह अयस्क उत्तम श्रेणी का है और विश्लेषण किये गये नमूनों में 52-54% Cr<sub>2</sub>O<sub>3</sub> प्राप्त हुआ है। सुरक्षित भण्डार लगभग 43,000 टन है (Coulson, *Rec. geol. Surv. India*, 1945, 76, 11; Borooah, *Trans. Min. geol. Inst., India*, 1948, 44, 79)।

**कश्मीर** - कश्मीर राज्य के खनिज सर्वेक्षण से ज्ञात हुआ है कि क्रोम ओलीवीन चट्टानों के बड़े-बड़े पिंड पाये जाते हैं जिनसे लद्दाख में पहाड़ियाँ एवं पर्वत मालायें बनी हुई हैं। उनसे बड़ी मात्रा में क्रोमाइट प्राप्त हो सकता है। इन स्थलों पर केवल टेढ़े-मेढ़े दुर्गम मार्गों से ही ऊँचे दरों तथा जंगलों के बीच पहुँचा जा सकता है इसलिए यहाँ पर खनिज पदार्थ निकालने का कार्य प्रारम्भ नहीं किया जा सका।

**तमिलनाडु** - क्रोमाइट सलेम जिले की चाक पहाड़ियों में पतली-पतली शिरानियों के रूप में, जो कुछ सेंटीमीटर से लेकर 0.9-1.2 मी. तक है तथा मैग्नेसाइट के बीच-बीच बड़े-बड़े खण्डों के रूप में पाया जाता है। आर्थिक दृष्टि से इन निक्षेपों की खुदाई लाभप्रद नहीं है और ये निक्षेप तभी उपयोगी सिद्ध हो सकते हैं जब अन्य स्थलों से पूर्ति में कठिनाई आ पड़े। यह अयस्क अच्छी कोटि का भी नहीं है। इसके दो नमूनों की जाँच से उनमें 35.6 और 44.5% क्रोमियम ऑक्साइड प्राप्त हुआ है। चाक पहाड़ी के अतिरिक्त शंकरा दुर्ग के 19.2 किमी. दक्षिण कावेरी के तट पर येदीची-कोलुम में तथा सलेम जिले में चेट्टी चावाडे जागीर के मैग्नेसाइट निक्षेप के उत्तरी सिरे पर भी क्रोमाइट मिलने की सूचना है। सलेम जिले के सित्तमपुण्डी स्थान (11°14' : 77°54') के निकट ऐम्फी-वोलाइट और ऐम्फीबोल शिस्ट तथा कोरण्डम युक्त एनार्थोसाइट के संयोग में भी क्रोमाइट मिला है। यह क्रोमाइट वाला क्षेत्र लगभग 12.8 किमी. लम्बाई और औसतन 400 मी. चौड़ाई तक फैला है। यह अयस्क निम्न श्रेणी (20-25% Cr<sub>2</sub>O<sub>3</sub>) का है। अनुमानित भंडार 2,00,000 टन होगा (Coulson, *Rec. geol. Surv. India*, 1945, 76, 12)।

कोण्डापल्ली (वेजवाड़ा) के आसपास कृष्णा जिले में उच्च श्रेणी (46-50% Cr<sub>2</sub>O<sub>3</sub>) के अयस्क के विस्तृत क्षेत्र पाये जाने की सूचना है। विश्वास है कि यह भण्डार लगभग 50,000 टन होगा। किन्तु अभी तक इन निक्षेपों के सम्बन्ध में कोई प्रामाणिक सूचना प्रकाशित नहीं हुई है।

**विहार** - क्रोमाइट की खोज पहले विहार के सिंहभूम जिले में 1907 में आर. सौबोल द्वारा की गई जिन्होंने अपने पूर्वक्षण के दौरान चैवासा तथा सोना के बीच सूर्य दर्रा के निकट इस अयस्क के नमूने प्राप्त किये। फिर 1918 में फर्नर ने इस क्षेत्र का पुनरीक्षण किया और यह देखा कि यह अयस्क पृथक्कृत पट्टियों एवं लेंसों के रूप में अंशतः परिवर्तित पेरिडोटाइट में पाया जाता है, जो ड्युनाइट तथा एन्स्टैटाइट सेक्सोनाइट के साथ सर्पेण्टाइन के मिलने से बना है। ये परिवर्तित पराक्षारकीय शिलानें धारवाड़ युगीन चट्टानों में मसूर जैसे अन्तर्वेधनों के रूप में वितरित मिलती हैं और ग्रेल, स्लेट तथा इसी कोटि की अन्य शिलानियों के साथ मूड़ी हुई हैं। ये जोहाटू के पास तीन विभिन्न स्थलों पर, रोरो चिंग बुरु, कित्ताबुरु, किम्सीबुरु तथा चैवासा के पश्चिम में, कोल्हन इलाके की विभिन्न पहाड़ियों में पाये जाते हैं (*Rec. geol. Surv. India*, 1921, 53, 255)।

इस क्षेत्र के अनेक क्रोमाइट के निक्षेपों में रोरोचिंग बुरु में पाये जाने वाले निक्षेप बहुत महत्वपूर्ण हैं। इनमें विभिन्न ग्रेडों के अयस्क मिलते हैं जिनमें क्रोमियम ऑक्साइड (Cr<sub>2</sub>O<sub>3</sub>) की मात्रा 40-53% होती है। रोरोचिंग बुरु की एक पतली पहाड़ी है जिसकी दो चोटियाँ हैं - रोरोबुरु और चिंगबुरु। इनमें से पहली चोटी रोरोबुरु के उत्तरी ढाल पर दो स्थानों पर क्रोमाइट निकाला जाता है। एक में यह निम्न श्रेणी के प्लोट अयस्क (44% Cr<sub>2</sub>O<sub>3</sub>) के रूप में 1.5-4.5 मी. मलवे के नीचे मिलता है तथा दूसरे में सर्पेण्टाइन की कठोर तह में उत्तम श्रेणी के अयस्क के रूप में 30 सेंमी. मोटाई तक पाया जाता है जिसमें 53% क्रोमियम ऑक्साइड (Cr<sub>2</sub>O<sub>3</sub>) होता है। यह अयस्क दानेदार है और पेरिडोटाइट के विपरीत अंशान के कारण कहीं-कहीं बहुत मोटा हो गया है। चोटी के दक्षिण में उत्तम कोटि का अयस्क सघन पिंड के रूप में पाया जाता है और सर्पेण्टाइनिकृत पराक्षारकीय पिंड की स्थानीय चट्टानों की सीमा तक समान्तर चला गया है। यह एक खाई में से खोदा जाता है जो कुछ किलोमीटर लम्बी तथा 12 मी. चौड़ी है।

किट्टाबुरु में क्रोमाइट की तहें अस्त-व्यस्त हैं और 3 से 10.5 मी. की गहराई पर मिलती हैं। यहाँ का अयस्क निम्न कोटि का है। किम्सीबुरु में अभी तक क्रोमाइट की पतों की खोज नहीं हो पायी है किन्तु अनुमान है कि यहाँ का अयस्क-भण्डार उच्च कोटि का है, तथा दूर-दूर तक फैला है।

जोहोहाटु क्षेत्र में क्रोमाइट अयस्क को चार प्रकारों में विभाजित किया गया है: (1) बोल्टर अयस्क, जो बोल्टरों के रूप में पाया जाता है और जिसमें 48 से 52% क्रोमियम ऑक्साइड (Cr<sub>2</sub>O<sub>3</sub>) रहता है; (2) रीफ अयस्क, जो पतली-पतली शिरानियों के रूप में मिलता है जिसमें पतली शाखाएँ फूटी हैं तथा सर्पेण्टाइन द्वारा संयोजित हो गया है। इसको 48% तक लाने के लिए तोड़कर अपद्रव्य से मुक्त करने की आवश्यकता पड़ती है; (3) पोला रीफ अयस्क, जिसमें कुछ पीले रंग के क्रोमाइट के गंठिले पिंड होते हैं जो देखने में रामरज जैसे लगते हैं परन्तु ये रीफ अयस्क से अच्छे होते हैं। इसमें 52% क्रोमियम ऑक्साइड (Cr<sub>2</sub>O<sub>3</sub>) होता है; (4) लैटेराइट अयस्क, जो लैटेराइट आच्छादन के नीचे पाया जाता है। इसके ऊपर हमेशा गेरू का आवरण रहता है। इसमें क्रोमियम

श्रावसाइट की प्रतिशतता केवल 35-40 होती है (Bhadaura, *Quart. J. geol. Soc. India*, 1939, 11, 123).

सिंहभूम में अयस्क को खान से निकालने के बाद हाथ से छँटाई करते हैं और तोड़कर, छाँटकर सान्द्रित कर लेते हैं अर्थात् एक छोटी रूखानी की आकृति के हथौड़े से अयस्क के खण्डों को लिपटे हुए स्थानीय चट्टान के टुकड़ों से विलग करते हैं. जब अयस्क के टुकड़े बहुत छोटे होते हैं तो उन्हें लोहे की चद्दर पर धुरमुठ से चूर्ण कर लेते हैं. पिसे हुए अयस्क को श्रोसा कर तथा धोकर सान्द्रित कर लेते हैं. टाटा लौह और इस्पात कम्पनी ने कित्ताबुरु खान में एक संयंत्र स्थापित किया है जो अयस्क की पिसाई करेगा. इसके साथ में सान्द्रण के लिए एक हाइड्रॉलिक श्रेणीकारक तथा एक विलपले टेबुल की भी व्यवस्था की गई है.

सिंहभूम की खान से सबसे नजदीक रेलवे स्टेशन चैवासा है जो 24 किमी. की दूरी पर है. वहाँ तक अयस्क को बैल गाड़ियों तथा ट्रकों से पहुँचाया जाता है. चैवासा से यह कलकत्ता तथा अन्य स्थानों को रेल द्वारा भेजा जाता है. 1909 में लगभग 400 टन अयस्क निकाला गया. 1913 से क्रोमाइट का व्यापारिक पैमाने पर लगातार उत्पादन किया जाने लगा. सिंहभूम में 25 वर्षों (1913-38) में 81,290 टन अयस्क निकाला गया. 1935 में सर्वाधिक उत्पादन 11,397 टन हुआ. इस क्षेत्र की मुख्य उत्पादक कम्पनी की क्रोमाइट की तीन विभिन्न श्रेणियों में उत्पादन-क्षमता प्रति वर्ष 8,000-10,000 टन आंकी गई है.

भागलपुर जिले की मन्दार पहाड़ी से 8 किमी. दूर वैदाचीक में भी क्रोमाइट निकाला जाता है. बिहार के राँची जिले में होटाग की पहाड़ी तथा सिली में भी खनिज के मिलने के संकेत हैं. सरायकेला इलाके के जानोआ तथा रंजराकोचा स्थानों में परिवर्तित पराक्षारकीय चट्टानों में टैल्क के साथ क्रोमाइट मिलता है (Dunn, *Mem. geol. Surv. India*, 1942, 78, 97).

महाराष्ट्र-महाराष्ट्र के रत्नगिरि जिले में कनकौली के निकट जनीली नदी के किनारे और गाड़ नदी के दक्षिण सावन्त-वादी इलाके में वागड़ा के निकट क्रोमाइट के पाये जाने का उल्लेख सर्वप्रथम 1910 में मिलता है. तबसे निक्षेपों के अध्ययन से ज्ञात हुआ कि इन दोनों क्षेत्रों में क्रोमाइट अनियमित शिराओं तथा लेंसों के रूप में सपॅण्टाइन चट्टानों में मिलता है जिसका सम्बन्ध प्राचीनतर पूर्व-कैम्ब्रियन शिस्टों तथा नायसों से है. ये दोनों स्थान मालवन तथा देवगढ़ बन्दरगाहों से अच्छी सड़कों द्वारा जुड़े हैं. कनकौली की खदान से प्राप्त अयस्क में 31.6-36.49% और वागड़ा निक्षेप में 33.4-39.0%  $Cr_2O_3$  रहता है. 1937 में इसकी खुदाई व्यापारिक पैमाने पर आरम्भ हुई. तब लगभग 500 टन उत्पादन हुआ. ऐसा अनुमान है कि इन दोनों क्षेत्रों में क्रोमाइट का कुल भंडार 67,000 टन है (Iyer, *Rec. geol. Surv. India*, 1939, 74, 372).

मैसूर-सर्वप्रथम स्लेटर ने 1899 में शिमोगा जिले के हारनहाली स्थान के पास टालफोरा चट्टान के कणों में क्रोमाइट के पाए जाने की सूचना दी. बाद में मैसूर, हसन, कादूर और चित्तल दुर्ग जिलों में इस खनिज की प्राप्ति हुई. इन जिलों में अधिकांशतः क्रोमाइट छोटे-छोटे कणों के रूप में सपॅण्टाइन-

कृत पराक्षारकीय चट्टानों में (जिन्हें धारवाड़ शिस्ट की अन्तर्भेदी चट्टानें समझा जाता है) छुटपुट वितरित हैं. इसका व्यावसायिक महत्व नहीं है. लेकिन मैसूर और हसन जिलों के कुछ स्थानों में यह क्रमबद्ध शिराओं, लेंसों तथा खण्डों के रूप में पाया जाता है जिसकी खुदाई की जा सकती है. मैसूर जिले में क्रोम-अयस्क शिराओं, लेंसों तथा पृथक्कृत खण्डों में कतिपय सपॅण्टाइन-कृत पराक्षारकीय चट्टानों में पाया जाता है जो मैसूर तथा नंजनगढ़ के बीच, विशेषतया काडाकोला के पश्चिमी भागों में, ऊपर दिखाई पड़ते हैं. इनमें सिदुबल्ली के पास का निक्षेप सर्वश्रेष्ठ है. इस क्षेत्र में जो काडाकोला रेलवे स्टेशन से 4-8 किमी. पश्चिम स्थित है, उत्तर-दक्षिण कई किलोमीटर तक फैली हुई सपॅण्टाइनकृत पेरिडोटाइट चट्टानों के बीच सँकरी पट्टी में छोटी-छोटी शिराओं में ठोस क्रोमाइट पाया गया है जो भूमि के अन्दर खुदाई करने पर बड़े-बड़े लेंसों में बदला पाया गया. इस अयस्क की खुदाई भूमिगत विधि द्वारा कुछ भागों में 120 मी. से भी अधिक गहराई तक की गयी है. इस खान से लगभग 1,36,000 टन उच्च श्रेणी का अयस्क प्राप्त किया जाता है जिसमें 48-52%  $Cr_2O_3$  है. खुदाई योग्य श्रेणियाँ कुछ स्थलों पर ऊपरी सतह से 144 मी. से अधिक गहराई पर लुप्त हो गई हैं. इसके आगे 24-30 मी. तक कुछ अत्यन्त पतली वर्ण रेखाओं के अलावा कोई क्रोमाइट प्राप्त नहीं हुआ. ऐसा लगता है कि इन खानों का अयस्क समाप्त-प्रायः है.

मुद्दूर पश्चिम तालचूर, उरादावूर और डोडकाटूर आदि स्थानों पर 40-44%  $Cr_2O_3$  से युक्त क्रोमाइट के मैसूर जैसे खण्ड सपॅण्टाइनकृत पराक्षारकीय चट्टानों के बीच पाये जाते हैं. इन सर्वों से 20,000 टन निम्न श्रेणी की घातु से अधिक का उत्पादन नहीं किया जा सकता है. इसके अतिरिक्त कुम्बर, कोप्पाल, सोलपुर, चिक्कातूर, उत्तनहाली और मारसोतीहाली आदि अन्य स्थानों पर क्रोम अयस्क के निक्षेप हैं जिनमें सामान्यतः 30% से कम  $Cr_2O_3$  रहता है. इनमें से कुछ को सान्द्रित करके अच्छा बनाया जा सकता है. अभी यहाँ खुदाई प्रारम्भ नहीं हुई है.

हसन जिले में नुग्गेहाली के पश्चिम जाम्बर से लेकर अर्साकिरे तक फैली सँकरी शिस्ट की पट्टी में बड़े-बड़े अयस्क पिंडों का पता चला है. शिस्ट की इस पट्टी का नामकरण नुग्गेहाली गाँव के नाम पर है और यह उत्तर-उत्तर-पश्चिम की ओर फैली है. इसकी कुल लम्बाई 56 किमी., चौड़ाई 0.8 किमी. है तथा इसमें गहरे रंग के हार्नब्लेंड युक्त शिस्ट, एम्फीबोलाइट तथा अन्य परिवर्तित पराक्षारकीय चट्टानें पायी जाती हैं. इस क्षेत्र में क्रोमाइट अयस्क मोटे लेंसों और पट्टियों में टैल्क-सपॅण्टाइन शिस्ट (जोकि एन्स्टैटाइट-पेरिडोटाइट का परिवर्तित रूप है) में पाया जाता है. उत्तर से दक्षिण जाने पर इस पट्टी में जाम्बर, टागदूर, रंगनहाली, अलादहाली, विक्खनहाली, भक्तर-हाली, व्यारापुर, गोवालीहाली और पॅसामुद्रा स्थानों पर निक्षेप पाये गये हैं. इनमें से कई निम्न श्रेणी के हैं जिनमें 42% से कम  $Cr_2O_3$  पाया जाता है. इस क्षेत्र में सभी प्रकार के अयस्कों का अनुमानित भण्डार लगभग 5,00,000 टन होगा जिसमें उच्च श्रेणी का अयस्क 90,000 टन से कुछ कम है. इसमें 47% से अधिक  $Cr_2O_3$  है. 1916 से ही इन निक्षेपों

की खुदाई खदान विधि से की जा रही है. इस क्षेत्र का कुल उत्पादन लगभग 3,00,000 टन है जिसमें व्यापारिक उत्पादन भी सम्मिलित है.

कादूर जिले के तारीकेरे तालुके में बान्दे, वानूर एवं गाजकाट्टे गांवों के समीप, जो सिवानी रेलवे स्टेशन के पास है, क्रोम-लौह अयस्क रीफों, लेन्सों एवं सप्टाइड में पृथक्कृत खण्डों के रूप में पाया जाता है और यह ऐम्फीबोलाइट से व्युत्पन्न हुआ रहता है. ये सभी निम्न श्रेणी के अयस्क हैं, जिनमें 30% से अधिक  $Cr_2O_3$  नहीं रहता. इनसे कुल 20,000 टन प्राप्त हो सकती है. कादूर तालुके के कुप्पालू, वानेनहल्ली और चामेनहाली स्थानों के आस-पास अयस्क के गोलिका-स्तर और निम्न श्रेणी के छोटे लेन्स पाये जाते हैं.

चित्तलदुर्ग जिले में कालानगावी पहाड़ी के निकट निम्न श्रेणी का क्रोमाइट परिवर्तित पराक्षारकीय चट्टानों में छुटपुट लेन्सों के रूप में और ग्रथियों के रूप में मिलता है. इस क्षेत्र की अनुमानित उत्पादन-क्षमता लगभग 25,000 टन अयस्क है. इस क्षेत्र से एकत्र किये गये वारह नमूनों के विश्लेषण से केवल एक नमूने में  $Cr_2O_3$ , 31.3% निकला है और अन्य सबों में 30% से कम.

शिमोगा जिले में क्रोमाइट हारेनहाली, भंडीमाटी और अन्तारगंगे के पास लौह अयस्क के साथ पाया गया है. शिमोगा तालुके में अम्बलीकाट्टे पहाड़ी के दक्षिण में सप्टाइड के साथ क्रोमाइट के दो-तीन छोटे-छोटे क्षेत्र पाये गये हैं. कम मात्रा तथा निम्न श्रेणी के होने के कारण इनका व्यावसायिक महत्व नहीं है.

मैसूर में 1907 में क्रोमाइट की खुदाई शुरू हुई. 1915 में क्रोमाइट का उत्पादन मुख्यतया सिन्दूवाली खान से होता था जिसके उत्पादित एवं निर्यातित अयस्क की कुल मात्रा 12,186 टन थी. 1916 के बाद 1929 तक हुसन जिले की खानें अग्रणी थी, जिनका निर्यात मैसूर जिले की निर्यातित मात्रा से चौगुना था. 1922 का निर्यात सबसे अधिक था.

अभी हाल तक मैसूर का पूरा का पूरा अयस्क-उत्पादन निर्यात के लिए किया जाता रहा है और उच्च श्रेणी का अयस्क जिसमें 48% से अधिक  $Cr_2O_3$  रहता था वह खुले बाजार में विक्रि जाता था. लेकिन ऐसी निम्न श्रेणियों की माँग जिसमें 42-44%  $Cr_2O_3$  रहता है, कभी-कभी होती थी. यदि अयस्क में 40% से कम क्रोमियम ऑक्साइड रहे तो उसे बाजार में बेचना कठिन है. खोजों से पता चला है कि निम्न श्रेणी का अयस्क गुरुत्व सान्द्रण द्वारा सुधारा जा सकता है. मैसूर क्रोमाइट लिमिटेड थोड़ी मात्रा में निम्न श्रेणी के अयस्कों को सांद्रित करता है जिससे क्रोमियम का प्रतिशत 38 से बढ़कर 50 या इससे भी अधिक हो जाता है. ऐसे सांद्रित अयस्क का मूल्य रीफ अयस्क से 48% से अधिक नहीं मिलता इसलिए निर्यात के उद्देश्य से निम्न श्रेणी के अयस्कों का सान्द्रण लाभदायक प्रतीत नहीं होता (Rama Rao, *Quart. J. geol. Soc. India*, 1942, 14, 13-15; Sen, *Bull. Mysore geol. Dep.*, No. 11, 1931, 65; Smeeth & Iyengar, *ibid.*, No. 7, 1916, 110; Venugopal, *ibid.*, *Popular studies*, No. 2, 1941).

अण्डमान द्वीप - दक्षिणी अण्डमान द्वीप के पोर्टब्लेयर के पास चकरावोगान गांव के 90 मी. दक्षिण क्रोमाइट के होने के संकेत मिले हैं.

## उत्खनन और प्रसाधन

यदि पतली शिरायें एवं लेंस लगातार काफी दूर-दूर तक फैले होते हैं तो भूमिगत उत्खनन बहुधा लाभदायक होता है. लेकिन जहाँ इसका वितरण छुटपुट मोटे लेंसों के रूप में होता है वहाँ खुली खदानों का ही प्रचलन है. कुछ परिस्थितियों में, जैसे मैसूर के सिन्दूवाली में कुछ गहराई तक खुली विधि द्वारा खुदाई करके क्रोमाइट एकत्रित करना तथा बाद में भूमिगत खनन विधि का प्रयोग अधिक लाभदायक हो सकता है. किसी क्षेत्र में खुदाई की विशेष विधि काम में लाने के पूर्व भूभौतिकी मापन विधि से या अभ्यन्तर वेधन द्वारा यह निश्चित कर लेना आवश्यक है कि क्रोमाइट का रूप क्या है और भूमिगत फैलाव, लम्बाई तथा गहराई कितनी है.

कई बार तो खुदाई किया गया अच्छी श्रेणी का रीफ इतना शुद्ध हो सकता है कि जैसा ब्रज्जार्ह ग्रेड हो और इसमें हाथ से चुनाई करने के अतिरिक्त मुश्किल से किसी प्रकार के संसाधन की आवश्यकता पड़े. पृथक्कृत निक्षेपों तथा अन्य खनिजों या स्थानीय चट्टानों से मिश्रित होने के कारण निम्न श्रेणी के अयस्कों में, जिनमें 40% या उससे कम  $Cr_2O_3$  रहता है, सांद्रण विधि द्वारा काफी सुधार किया जा सकता है और उन्हें 50% या अधिक  $Cr_2O_3$  तक लाया जा सकता है. इसके लिये अयस्क की महीन पिसाई की जाती है और अयस्क की प्रकृति के अनुसार मिलती हुई स्वभाव की छलनियों से सान्द्रण मेजों या जिगों द्वारा मिली हुई अशुद्धियों को निकाल दिया जाता है. जहाँ-जहाँ अयस्क के साथ क्रोमाइट और मैग्नेटाइट भली-भाँति मिले रहते हैं, वहाँ चुम्बकीय पृथक्करण विधि से मैग्नेटाइट को विलग करके सान्द्रण किया जा सकता है.

अमेरिका में निम्न श्रेणी वाले क्रोमाइट का जलोढ निक्षेप, जिसमें से लगभग 6%  $Cr_2O_3$  प्राप्त होता है सफलतापूर्वक सांद्रण विधि से शुद्ध करने का यत्न हुआ है. सांद्रण संयंत्रों में कई यूनिटें होती हैं - जैसे छनाई और धुलाई यूनिट, विलगावक यूनिट, कुण्डलीदार स्वच्छ करने वाला सांद्रक और सहायक पम्प, वर्गीकरण यूनिट एवं छोटे कर्षण यंत्र. इस विधि के द्वारा औसतन अयस्कों की लगभग 90% मात्रा का सान्द्रण हो जाता है जिसमें 25%  $Cr_2O_3$  रहता है [Hutt, *Engng Min. J.*, 1943, 144 (10), 68].

जब क्रोमाइट में क्रोमियम ऑक्साइड की न्यून मात्रा होने से ही अयस्क निम्न श्रेणी का होता है और उसमें अन्य खनिजों का अपमिश्रण नहीं होता तो परिष्करण-विधि का प्रयोग नहीं करते क्योंकि इससे क्रोमियम ऑक्साइड की मात्रा भले ही बढ़ाई जा सके किन्तु इससे शायद ही क्रोमियम : लौह के अनुपात में सुधार होता हो. मैसूर जियोलाजिकल डिपार्टमेंट की रासायनिक प्रयोगशाला में राज्य में प्राप्य कुछ क्रोम अयस्कों के साथ की गई खोजों से पता चला है कि इस अनुपात को किसी भी इच्छित स्तर तक, परिष्करण की लागत को उचित सीमाओं के भीतर रखते हुए, रासायनिक विधि द्वारा सुधारा जा सकता है. यह भी बताया गया है कि निम्न श्रेणी के पिण्ड को चूने के साथ एक विद्युत भट्टी में गलाने से क्रोमियम : लौह अनुपात सुधर जाता है जो मानक फेरोक्रोम अथवा एसस-फेरोक्रोम के स्थान पर प्रयुक्त होने वाले क्रोम-एक्स के उत्पादन के लिये उचित होता है (*Miner. Ind.*, 1941, 50, 62).

## श्रेणीकरण और विपणन

क्रोम पिण्ड का मूल्य क्रोमियम ऑक्साइड की प्रतिशत मात्रा पर निर्भर करता है. व्यापारिक अयस्क में 40-55% तक क्रोमियम ऑक्साइड रहता है. 48% से अधिक क्रोमियम ऑक्साइड वाले अयस्क उच्च श्रेणी के तथा इससे कम और 40% तक के अयस्क निम्न श्रेणी के कहलाते हैं. हाल में ये सीमाएँ और भी कम कर दी गई हैं. वर्तमान वर्गीकरण के अनुसार उच्च तथा निम्न श्रेणी की न्यूनतम सीमाये क्रमशः 45%, 35% स्वीकार की जाती है. 35% से कम क्रोमियम ऑक्साइड की मात्रा वाले अयस्क फेरोगिनस क्रोमाइट अथवा क्रोमिक लौह अयस्क एवं 10% से कम मात्रा वाले अयस्क क्रोम स्पाइनेल कहलाते हैं—जैसे पिकोटाइट और अन्य किस्में.

यदि अयस्क में उपस्थित क्रोमिक ऑक्साइड और लौह की मात्राएँ ज्ञात हो तो अधिकांश ग्राहक सतुष्ट रहते हैं. किन्तु कभी-कभी सिलिका और ऐल्युमिनियम की प्रतिशतता वाछनीय होती है. फेरोक्रोम उत्पादन करने वाले कारखाने अधिकतर 50% वाले क्रोमिक ऑक्साइड और 15% से कम लौह वाले अयस्क के प्रति आकर्षित होते हैं. कैलिफोर्निया स्टेट माइनिंग ब्यूरो के द्वारा निर्धारित विनिर्देश के अनुसार फेरोक्रोम उत्पादन के लिए धातुकर्मीय अयस्क में कम से कम 40% क्रोमिक ऑक्साइड और 0.2% से कम फॉस्फोरस होना चाहिए. धातुकर्मीय ग्रेड के क्रोमाइट के लिए संयुक्त राज्य अमेरिका के ब्यूरो आफ फेडरल म्प्लाइ द्वारा दिये गये विनिर्देश सारणी 1 में अंकित है.

रासायनिक व्यापार के लिए 50% क्रोमिक ऑक्साइड से अधिक मात्रा वाले उच्च श्रेणी के अयस्क की आवश्यकता होती है लेकिन इसके लिए लौह की मात्रा पर विशेष जोर नहीं दिया जाना और इसमें 16 या 17% तक की छूट दी जाती है. अयस्क समरूप होना चाहिए और उममें सिलिका की मात्रा अधिक नहीं होनी चाहिए (6% से कम). ऐलुमिना की प्रतिशतता भी जँची नहीं होनी चाहिए.

उच्च ताप (रिफ़ैक्टरी) कार्यों के लिए अयस्क में सिलिका को 7-8% से अधिक नहीं होना चाहिए और कुछ उत्पादक तो इस प्रकार के अयस्क को चाहे उममें 38-42%  $Cr_2O_3$  ही क्यों न हो, मोल ले लेते हैं. संयुक्त राज्य अमेरिका में

सारणी 1—धातुकर्मीय क्रोमाइट के विनिर्देश

	ग्रेड-ए	ग्रेड-बी
$Cr_2O_3$	(न्यूनतम) 48%	45%
Cr : Fe	( " ) 3 : 1	2.8 : 1
सिलिका	(अधिकतम) 8%	8%
गंधक	( " ) 0.05%	0.05%
फॉस्फोरस	( " ) 0.02%	0.02%

रिफ़ैक्टरी निर्माण के लिए काम में लाये जाने वाले क्रोमाइट के लिए निम्नांकित विनिर्देश स्वीकार किये हैं :

(1)  $Cr_2O_3$ , 40-50,  $Fe_2O_3$ , 15 (उच्चतम); और  $SiO_2$ , 8% (उच्चतम).

(2)  $Cr_2O_3$ , 40 (न्यूनतम);  $Fe_2O_3$ , 15 (उच्चतम); और  $SiO_2$ , 6% (उच्चतम).

## औद्योगिक उपयोग

क्रोमाइट का व्यापक उपयोग उद्योगों में होता है. साधारणतः उच्च श्रेणी के अयस्क जिनमें 48% से अधिक क्रोमिक ऑक्साइड रहता है, धातुकर्मीय तथा रासायनिक उद्योगों में प्रयुक्त होते हैं. निम्न श्रेणी के अयस्कों का उपयोग रिफ़ैक्टरी या दुर्गलनीय पदार्थ के लिए किया जाता है.

संयुक्त राज्य अमेरिका में, जहाँ क्रोमाइट का सर्वाधिक उपभोग होता है, अनुमानतः प्रति वर्ष लगभग 45% अयस्क धातुकर्म में, 40% रिफ़ैक्टरी में तथा शेष 15% रासायनिक उद्योगों में काम आता है.

**धातुकर्म सम्बन्धी उपयोग**—क्रोमाइट का प्रमुख धातुकर्मीय उपयोग लौह, निकेल तथा कोबाल्ट के साथ क्रोमियम की मिश्र-धातुएँ बनाने में होता है. इनमें से फेरोक्रोम प्रमुख है. इसके उत्पादन में उच्च श्रेणी का अयस्क, जिसमें 48%  $Cr_2O_3$  हो, आवश्यक होता है. इस समय ऐसे अयस्क काम में लाये जाते हैं जिनमें कम से कम 45% क्रोमिक ऑक्साइड के साथ 0.1% से कम गन्धक और फॉस्फोरस भी रहता है और क्रोमियम तथा लौह का अनुपात 2.8:1.0 या इससे अधिक होता है. अयस्क के रिफ़ैक्टरी गुण पर भी ध्यान दिया जाता है. अयस्क में जितना कम रिफ़ैक्टरी गुण होगा, वह उतना ही अधिक लाभदायक होगा क्योंकि इसके उत्पादन में विजली का खर्च उसी अनुपात से घट जावेगा. फेरोक्रोम का उत्पादन या तो विद्युत भट्टी में कार्बन या मिलिकन के साथ क्रोम अयस्क का अपचयन कराकर अथवा उप्पा-बिधि द्वारा किया जाता है और इसमें 60-70% तक क्रोमियम रहता है. जब कार्बन के साथ अयस्क को अपचित किया जाता है तो मिश्रधातु कार्बन की कुछ मात्रा को आत्मसात् कर लेती है. कार्बन की मात्रा के अनुसार दो प्रकार की मिश्रधातुएँ बनती हैं—उच्च कार्बन फेरोक्रोम तथा निम्न कार्बन फेरोक्रोम. पहले में 4% या इसमें अधिक कार्बन रहता है और दूसरे में 1% तक. न्यून कार्बन-फेरोक्रोम अधिक उपयोगी होता है. इसका उपयोग उच्च श्रेणी के मिश्र-इस्पात, विशेषकर स्टेनलेम स्टील, में किया जाता है.

कनाडा में उच्च प्रतिशत लौह वाले क्रोमाइट से फेरोक्रोम निर्मित करने की एक नई विधि विकसित की गई है, इससे नवीन मिश्रधातु जिसे क्रोम-एक्म कहते हैं और जो क्रोमियम ऑक्साइड और फेरोक्रोम-मिलिकन का मिश्रण है, प्राप्त होती है. इन पदार्थ के साथ स्टेनलेम के उत्पादन में प्रयुक्त अधिक त्वर्चाली विद्युत भट्टी का प्रयोग न करके नुली भट्टी का उपयोग किया जा सकता है.

विभिन्न श्रेणियों एवं गुणों के क्रोम इस्पातों का उत्पादन क्रोमियम के विभिन्न अनुपातों का प्रयोग करते हुए (1% में भी कम से लेकर 50-60% तक) या तो अक्रेन या निकेल,

कोवाल्ड, मँगनीज, टंगस्टन, तांबा, मालिब्डनम, टाइटेनियम, वैनेडियम, सिलिकन, ऐल्युमिनियम, कोलम्बियम, सेलेनियम और जिर्कोनियम जैसे दूसरे तत्वों के साथ मिलाकर किया जाता है। प्रयुक्त क्रोमियम के अनुपात, कार्बन की मात्रा तथा मिश्रधातुओं में उपस्थित अन्य तत्वों के अनुसार इन इस्पातों के गुणों में काफी लम्बे परास वाले गुण प्राप्त किये जा सकते हैं जैसे, दृढ़ता, चमिलता, कठोरता, उच्च विद्युत तथा क्षरण प्रतिरोधकता, रासायनिक संक्षारण एवं ऑक्सिडकरण के प्रति प्रतिरोधकता।

क्रोमियम की प्रतिशत मात्रा के आधार पर क्रोम इस्पातों को निम्नलिखित श्रेणियों में बाँटा जा सकता है :

- (1) निम्न मिश्रधातु, संरचनात्मक तथा उष्मा उपचारित उच्च तनन इस्पात, जिसमें 3-5% तक क्रोमियम रहे।
- (2) विशिष्ट उद्देश्यों वाला इस्पात, जिसमें 3.5-10% तक क्रोमियम हो।
- (3) स्टेनलेस इस्पात, जिसमें 10-16% तक क्रोमियम हो।
- (4) क्रोमियम निकेल स्टेनलेस इस्पात, जिसमें 16-22% तक क्रोमियम हो।
- (5) उच्च संक्षारण और ऑक्सिडकरण निरोधक इस्पात, जिसमें 22% से अधिक क्रोमियम हो।

प्रथम श्रेणी के क्रोमियम इस्पात का प्रयोग मुख्यतः स्वचालित यंत्रों के निर्माण और लारी, टैंक, रेलगाड़ी एवं कल्पुर्जों आदि के लिए किया जाता है। द्वितीय श्रेणी में परिगणित होने वाली मिश्रधातुओं में कार्बन कम रहता है और अपने उत्तम भौतिक गुणों तथा मध्यम संक्षारण प्रतिरोधकता के कारण उनका रासायनिक एवं पेट्रोलियम उद्योगों में अत्यधिक प्रयोग किया जाता है।

जेफील्ड में विकसित प्रारम्भिक स्टेनलेस इस्पात या मोरचार्हित प्रकार श्रेणी 3 के अन्तर्गत आता है। इन इस्पातों का प्रयोग छुरी-काँटों तथा भोजन पकाने के बर्तनों, हाइड्रॉलिक टर्बाइन के पंखों तथा उच्च दाब भाप के कार्य के लिए वाल्वों और फिटिंग के लिये होता है। चतुर्थ श्रेणी के क्रोम-इस्पात में सर्वोत्तम स्टेनलेस इस्पात और स्टेनलेस क्रोम निकेल-इस्पात सम्मिलित हैं। इस श्रेणी के इस्पातों का प्रयोग मुख्यतया हल्की संरचनाओं के लिए, जहाँ अधिक शक्ति की आवश्यकता होती है, जैसे कि वायुयान में, जल पोतों की सुपर संरचना में, तीव्र-गामी रेल गाड़ियों में, किया जाता है। इन मिश्रधातुओं में मालिब्डनम, टंगस्टन, टाइटेनियम, कोलम्बियम आदि की लघु मात्राएँ मिला देने से इनकी अम्लों और ऑक्सिडकरण के प्रति संक्षारण प्रतिरोधकता बढ़ जाती है।

हाल में क्रोम-निकेल मिश्रधातु इस्पातों के मानक संघटन में कुछ परिवर्धन किया गया है। इसमें निकेल के कुछ अंश के स्थान पर मँगनीज और ताँबे का प्रयोग किया जाता है। पहले प्रकार से ऐसा मिश्रधातु-इस्पात प्राप्त होता है जो देखने में सुहावना, चाँदी-जैसा लगता है और सजावट के लिए अच्छा होता है। किन्तु दूसरे प्रकार का इस्पात सरलता से नया रूप ले सकने के कारण बेलने तथा रचना के कार्यों में प्रयुक्त होता है।

पाँचवीं श्रेणी के क्रोमियम इस्पात में 22% से अधिक क्रोमियम रहता है और यह संक्षारण तथा ऑक्सिडकरण का प्रतिरोधी होता है। ये मिश्रित धातुएँ, संशोधन अथवा विना संशोधन किए अधिक ताप वाले कामों के लिए ढलवाँ सामानों

के लिये प्रयुक्त होती हैं। इनका प्रयोग चद्दरों और वेल्लित वस्तुओं के लिए होता है तथा इन्हें किसी भी आकार में ढाला जा सकता है, जैसे पम्प का खोल और आन्तरनोदक। ये इस्पात 1100° तक ऑक्सिडकरण का अच्छा प्रतिरोध कर सकते हैं।

**धात्विक क्रोमियम**—क्रोमियम कांतिमय धूसर-श्वेत धातु है जिसमें कुछ-कुछ नीली आभा रहती है। इसका आ.घ., 7-8; और ग.वि., 1,830° है। शुद्ध धातु का बनाना कठिन है। विद्युत भट्टी में क्रोम अयस्क को सिलिकन के साथ अपचित करके या ऐल्युमिनो-उष्मा विधि द्वारा इसे तैयार किया जाता है। व्यापार के लिए सर्वोत्कृष्ट क्रोमियम की प्राप्ति क्रोमिक अम्ल विलयन के विद्युत अपघटन द्वारा की जाती है।

99% तक की शुद्धता रहने पर भी ढलवाँ धातु कठोर, भंगुर, खुरदुरी, क्रिस्टलीय तथा काम के लायक नहीं होती है। अतः व्यापारिक दृष्टिकोण से केवल अलौह मिश्रितधातुओं के योग के रूप में तथा विद्युतलेपन के अतिरिक्त बहुत कम प्रयोग की जाती है।

अब निकेल प्लेटिंग के वजाय क्रोमियम विद्युत लेपन होने लगा है जो अधिक टिकाऊ होता है। पतला लेप (लेप की मोटाई, 0.0005 मिमी.) सजावट के लिए और धब्बा न पड़ने देने तथा सैनिटरी फिटिंग, विजली के सामान, स्टोव, काफी की केतली आदि में लेपन के लिए होता है। गाढ़े लेप (लेप की मोटाई, 0.25 मिमी.) का प्रयोग क्षरण तथा संक्षारण से रक्षा करने के उद्देश्य से किया जाता है। इसका प्रयोग छपाई की प्लेटों, स्वचालित मशीनों के पुर्जों, नलों के फिक्सचर, पावर मशीनों के सामानों और अन्य बहुत से यंत्रों पर किया जाता है। आजकल क्रोमियम प्लेटिंग की विधि में बहुत सुधार हुआ है और नास्ट विधि से ऐसी परत चढ़ जाती है जो न तो निकल सकती है और न भ्रर सकती है। किन्तु लेपन के कार्यों में प्रयुक्त क्रोमियम अंश अल्प ही है।

क्रोमियम का प्रयोग अनेक अलौह मिश्रधातुओं और निम्न लौह वाली लौह-मिश्रधातुओं के उत्पादन में किया जाता है। इनमें स्टेलाइट वर्ग विशेष महत्व का है। स्टेलाइट मुख्यतः कोवाल्ड और क्रोमियम के साथ-साथ कुछ टंगस्टन अथवा मालिब्डनम से युक्त मिश्रधातु है, जिसमें 40-90% कोवाल्ड तथा 10-30% क्रोमियम रहता है। यह मिश्रधातु अत्यन्त कठोर होती है, इसमें अच्छी धार आ सकती है और यह उच्च गति वाले औजारों के लिए विशेष रूप से उपयुक्त है। एक अन्य मिश्र-धातु, जिसमें 60% निकेल, 14% क्रोमियम और 15% लौह रहता है, निक्रोम के नाम से प्रसिद्ध है। इसका मुख्य प्रयोग उच्च ताप प्रतिरोधी मिश्रितधातु के रूप में होता है और यह अनीलन बक्सों, कार्बनीकरण बक्सों, रिटार्टों आदि में प्रयुक्त होती है। उचित उष्मा उपचार द्वारा क्रोमियम-वैनेडियम इस्पातों में काफी विस्तृत परास के भौतिक गुण उत्पन्न किये जा सकते हैं।

एक वर्ग की मिश्रधातुएँ, जो मुख्यतया क्रोमियम निकेल, मालिब्डनम और लौह से युक्त होती हैं, हाइड्रोलॉरिक अम्ल के प्रति प्रतिरोधी होती हैं। 20% क्रोमियम होने पर ये मिश्रधातुएँ ऑक्सिडकरण की प्रतिरोधक बन जाती हैं और इनका उपयोग विशेषकर उत्प्रेरक नलिकाओं, संमिश्रक के हिस्सों,

अशुद्धि वक्रों में किया जाता है। क्रोमियम-तांबे की मिश्रधातु का प्रयोग विघेपन: उच्च ताप पर कुछ मात्रा में विद्युत संवहन में किया जाता है। इनकी तांबे की मिश्रधातुओं में थोड़ी मात्रा में क्रोमियम मिलाने से कणों की वृद्धि नहीं हो पाती।

रिफ्रैक्टरी उपयोग या उच्च ताप के लिए प्रयोग—क्रोमाइट में उच्च संश्लेषण प्रतिरोधकता होने एवं एकाएक ताप परिवर्तनों को सहन करने की शक्ति होने के कारण इनका प्रयोग दुर्गमनीय क्षेत्रों में अधिक होता है। यह रासायनिक दृष्टि से उदासीन होता है। इसका प्रयोग विशेषकर वहाँ किया जाता है जहाँ पर अम्लीय और क्षारीय रिफ्रैक्टरी प्रयुक्त नहीं किये जा सकते। क्रोम-रिफ्रैक्टरियों के उत्पादन के लिए 41-45% क्रोमिक ऑक्साइड वाले तथा 5% से कम सिलिका वाले निम्न श्रेणी के अयस्क का प्रयोग किया जाता है। अधिक सिलिका तथा निम्न क्रोमिक ऑक्साइड वाले अयस्कों का प्रयोग मिश्र इंटों के बनाने में सफलतापूर्वक किया जाता है। अयस्क में पाई जाने वाली लौह ऑक्साइड की मात्रा प्रमुख प्रभाव डालती है। 15% तक लौह मात्रा को सहन किया जा सकता है किन्तु इससे अधिक होने पर अयस्क का रिफ्रैक्टरी गुण घट जाता है। रासायनिक संघटन के अतिरिक्त अयस्क की भौतिक दशा का, विघेपन: क्रिस्टल के आकार का, प्रभाव रिफ्रैक्टरी विघेपताओं पर पड़ता है। इस कार्य के लिए सूक्ष्म कणों वाला पतली तहों में निक्षेपित क्रोमाइट अधिकतर काम में लाया जाता है।

क्रोमाइट का उपयोग रिफ्रैक्टरी पदार्थों के लिए तीन रूपों में किया जाता है: (1) खने गये पिंड अयस्क के रूप में; (2) क्रोमाइट इंटों के रूप में; (3) क्रोम सीमेंटों के रूप में।

अभी हाल तक क्रोम इंटों कच्चे अयस्क को पकाकर तथा विभिन्न प्रकार के बन्धकों का प्रयोग करके, जिनमें कार्बनिक बन्धक सामान्य हैं, बनाई जाती थीं। मैग्नेटाइट (5-10%) की अल्प मात्रा मिला करके इन इंटों के गुणों में काफी हद तक सुधार किया जा सकता है। क्रोम इंटों का प्रयोग खुली इस्पात भट्टी के क्षारीय अस्तर में किया जाता है। बिना पकी रासायनिक-वर्धित-क्रोम इंटों, जिनमें एकदम जले मैग्नेटाइट की अल्प मात्रा मिली रहती है, विघेपन: न्युने चूल्हे वाली भट्टी की आग्नेय-नामने वाली दीवारों पर तथा जहाँ पर अधिक ताप बनाये रखना होता है, प्रयोग की जाती हैं।

क्रोम लेई, जिसे महीन पिसे हुए क्रोम अयस्क को भिगोकर तैयार करने हैं भट्टी के अस्तर के संश्लेषित भागों पर चिप्पी लगाने के लिए काम में लाते हैं। क्रोम अयस्क को भट्टी की अन्तिम दीवारों में बने गड्ढों को भरने के लिए प्रयुक्त करते हैं। महीन पिना क्रोम अयस्क, गारे के रूप में, भट्टियों की छतों पर नुरखी-तह चढ़ाने में काम आता है। मैग्नेटाइट की लेई के साथ क्रोम अयस्क का प्रयोग इस्पात भट्टी के अस्तरों की भरमत्त में किया जाता है। यह क्रोम-मैग्नेटाइट अथवा मैग्नेटाइट इंटों से सस्ता पड़ता है।

क्रोम रिफ्रैक्टरियों का प्रयोग, क्षारीय खुले चूल्हे वाली भट्टियों के अस्तरों में होने के अतिरिक्त विद्युत इस्पात भट्टी के महारावों को बनाने, तांबे और निकेल को गलाने वाली भट्टी में अस्तर लगाने तथा उच्च दाब भाप वायुमयों के सहन कक्षों के बनाने, क्रागज की लुगदी तैयार करने के सोडा प्रक्रम में सोडा की पुनःप्राप्ति के लिए प्रयुक्त होने वाले रोस्टरो में

अस्तर लगाने में किया जाता है। क्रोम रिफ्रैक्टरी, मैग्नेटाइट और सिलिका-ऐलुमिना के मिश्रणों से अधिक टिकाऊ और कम खर्चीले होने के कारण अच्छे माने जाते हैं।

क्रोम इंटों के बनाने में अलकर खाक हुए मैग्नेटाइट की कुछ मात्रा मिलाना एक प्रथा बन चुकी है। इधर कुछ वर्षों से बहुत बड़ी मात्रा में इसका प्रयोग होने लगा है और इस प्रकार से तैयार क्रोम मैग्नेटाइट इंटें लौह-भट्टियों के लिए अत्यन्त अनुकूल हो गई हैं।

दूसरे प्रकार का रिफ्रैक्टरी उत्पाद, जो सीमेन्सिट कहलाता है, फेरोक्रोम के उत्पादन के समय उत्पन्न स्लैग को क्रोम अयस्क, मैग्नेटाइट तथा ऐलुमिना के साथ मिश्रित करके तैयार किया जाता है। यह 2000° से भी अधिक ताप सह सकता है और इसकी रून्त्रता 2% से कम है।

हाल के वर्षों में बिना पकाई क्रोम-इंटों का प्रचलन बढ़ा है जिनमें थोलीवीन तथा मैग्नेटाइट दोनों को क्रोम अयस्क के साथ मिलाते हैं। ये उच्च तथा कम-ज्यादा होने वाले तापों पर उत्संडन (स्पालन) का प्रतिरोध करती हैं और क्रोम-मैग्नेटाइट इंटों से कम कीमत की होने के कारण उनके स्थान पर प्रयुक्त होती हैं।

क्रोमाइट और सिलिका से बनी रिफ्रैक्टरी इंटें अधिक मात्रा में तैयार की जाती हैं क्योंकि इन संयोग में भार वहन करने, दुर्गमनीयता और स्लैग प्रतिरोधकता की अधिक श्रमता होती है (क्रोमियम रिफ्रैक्टरी की तुलना में, जो भार होने पर उच्च ताप पर निर्बल होता है लेकिन क्षार तथा अम्ल स्लैगों का प्रतिरोध करता है)।

आधुनिक नवों से यह सिद्ध होता है कि क्रोमाइट और डायसोर का रिफ्रैक्टरी योगिक, क्रोमाइट से बने रिफ्रैक्टरी से इस्पात बनाने के तापों पर भार-वहन-श्रमता में तथा एकाएक, अत्यधिक ताप परिवर्तनों के अन्तर्गत होने वाले उत्संडन का प्रतिरोध करने के कारण अच्छा है।

रासायनिक प्रयोग—क्रोमाइट का उपयोग मुख्यतया सोडियम और पोटैशियम क्रोमेट और डाइक्रोमेट बनाने में किया जाता है। अन्य क्रोमियम लवण भी बनाये जा सकते हैं जिनके बनाने में उच्च श्रेणी के क्रोमाइट अयस्क (Cr<sub>2</sub>O<sub>3</sub>, 48-50%; SiO<sub>2</sub>, 6% और न्यून मात्रा में ऐल्यूमिनियम) का प्रयोग किया जाता है। क्रोमेट, डाइक्रोमेट तथा अन्य क्रोमियम लवण, जैसे क्रोम फिट्करी, क्रोमियम ऐसीटेट और क्रोमियम क्लोराइड आदि का व्यापक प्रयोग चमड़ा कमाने, रँगने, वर्णक, तैरैमिक, काँच तथा अन्य उद्योगों में किया जाता है।

टैनिंग उद्योग में क्रोमियम लवणों की प्रचुर मात्राएँ खर्च होती हैं। क्रोम से कमाया गया जूतों के तलों का चमड़ा अधिक दिनों तक चलता है।

ऊनी कपड़ों की रँगई में सोडियम और पोटैशियम के क्रोमेट तथा डाइक्रोमेट, क्रोम फिट्करी, क्रोमियम क्लोराइड, क्रोमियम प्लोराइड, और क्रोमियम ऐसीटेट का प्रयोग किया जाता है। ये लवण रंगबन्धक का काम करते हैं और ऊनी वस्तुओं में वांछित आभा ला देते हैं।

नेड क्रोमेट का अत्यधिक प्रयोग रंग उद्योग में किया जाता है। सामान्य नेड क्रोमेट पीले रंग का और क्षारीय नेड क्रोमेट लाल रंग का होता है। नेड क्रोमेट के साथ पोटैशियम और

## क्रोमाइट

सोडियम नाइट्रेट मिलाने से सिद्धर बनता है. सामान्य लेड क्रोमेट के साथ प्रशियन-नील मिलाने से हरा वर्णक बनता है. अन्य वर्णक अनार्ड तथा जलमय क्रोमिक ऑक्साइड से बनाये जाते हैं, जिनमें से पहले से अल्टामैरीन-हरा और दूसरे से बोरिक अम्ल अथवा अमोनियम फॉस्फेट मिलाये जाने पर तरह-तरह की हरे रंग की आभाएँ प्राप्त होती हैं.

सेरेमिक कार्यों के लिए या तो क्रोमाइट अथवा इसके उत्पाद जैसे पोर्टेसियम डाइक्रोमेट, लेड क्रोमेट और क्रोमियम ऑक्साइड का प्रयोग किया जाता है. जब क्रोमाइट का प्रयोग करना होता है तब इसे पूर्णतया अच्छी तरह पीस करके महीन कर लेते हैं और 300 छिद्रों वाली चलनी से चाल लेते हैं. यह फर्श के टाइलों तथा वैद्युत पोर्सलिन को मोती-जैसा चमकीला धूसर रंग प्रदान करता है. जब क्रोमियम लवण का प्रयोग किया जाता है तब साधारणतया निस्तापन करने से पहले उचित मात्रा में फ्लक्स मिलाते हैं. अपचायक वातावरण में क्रोमिक ऑक्साइड हरे रंग का होता है और ऑक्सिकारी वातावरण में पाण्डु अथवा लाल रंग का होता है. इन रंगों का प्रयोग चीनी मिट्टी के सामान पकाने से पहले या बाद में प्रयुक्त किया जाता है.

क्रोमाइट का महीन चूर्ण (2-6%) काँच के धान के साथ मिलाया जाता है जिससे तैयार माल में तरह-तरह की हरी आभाएँ आ जायें. रंग की गहराई धान के साथ मिलाई गई क्रोमिक ऑक्साइड की मात्रा पर निर्भर करती है. जब धान में पोर्टेसियम डाइक्रोमेट, लोहा, ताँबा की अल्प मात्राएँ मिलती हैं तब हरा और नीला रंग मिलता है.

## उत्पादन एवं अनुमानित भण्डार

सारणी 2 से भारत में क्रोमाइट उत्पादन करने वाले प्रत्येक प्रमुख क्षेत्र से प्राप्त मात्रा का अनुमान हो जावेगा. प्रत्येक भण्डार की क्रोमाइट क्षमता के उपयुक्त आँकड़ें उपलब्ध नहीं हैं.

प्राप्त अपूर्ण सूत्रों के अनुसार भारत का अनुमानित सुरक्षित भंडार 1,00,000 से 2,00,000 टन है जिसमें 45% अथवा अधिक  $Cr_2O_3$  वाले उच्च श्रेणी के तथा शेष निम्न श्रेणी के हैं जिनमें 30-44%  $Cr_2O_3$  रहता है. इसलिए बहुत से क्षेत्रों के पूर्वेक्षण करने की आवश्यकता है.

ये अनुमान सन्निकट मान हैं और रुढ़िवादी हैं. विभिन्न क्षेत्रों के निक्षेपों के सर्वेक्षण की आवश्यकता है जिससे यह पता चल सके कि वास्तव में उनमें कितना अयस्क है. 1965-68 की अवधि में देश से सर्वाधिक क्रोमाइट निर्यात 1968 में हुआ जो 1,08,822 टन था. आयातित मात्रा नगण्य है (सारणी 3).

## विस्तार की सम्भावनाएँ

डाइक्रोमेट उद्योग - महायुद्ध पूर्व के वर्षों में भारत हर साल लगभग 250 टन पोर्टेसियम डाइक्रोमेट और लगभग 750-800 टन सोडियम डाइक्रोमेट आयात करता था. 1934-35 से 1939-40 तक के 6 वर्षों में दोनों लवणों का कुल आयात

सारणी 2 - भारत में क्रोमाइट का उत्पादन\*  
(मात्रा : टन; मूल्य : हजार रु. में)

	1965		1966		1967		1968	
	मात्रा	मूल्य	मात्रा	मूल्य	मात्रा	मूल्य	मात्रा	मूल्य
उड़ीसा	56,803	3,518	76,166	5,075	1,13,631	7,999	2,01,563	13,031
बिहार	233	8	..	..	..	..	..	..
महाराष्ट्र	999	78	1,490	122	237	23	627	68
मैसूर	1,650	119	..	..	..	..	3,469	207
कुल	59,685	3,723	77,656	5,197	1,13,868	8,022	2,05,659	13,306

\*Monthly Bulletin of Mineral Statistics & Information, Vols. 6, 8, Nos. 11 & 12, Nov. & Dec. 1966, 1968.

सारणी 3 - क्रोमाइट का कुल आयात और निर्यात\*  
(मात्रा : टन; मूल्य : हजार रु. में)

	1965		1966		1967		1968	
	मात्रा	मूल्य	मात्रा	मूल्य	मात्रा	मूल्य	मात्रा	मूल्य
आयात	1	5	1	5	5	6	..	..
निर्यात	33,362	4,433	43,736	7,584	77,211	15,624	1,08,822	19,456

\*Monthly Bulletin of Mineral Statistics & Information, Vols 6, 8; Nos. 11 & 12, Nov. & Dec. 1968.

लगभग 6,638 टन था। युद्ध के कारण देश में विभिन्न स्थानों पर सोडियम डाइक्रोमेट के कई कारखाने स्थापित हुए। यह उद्योग प्रतिवर्ष 1,000 से 1,500 टन तक उच्च श्रेणी का क्रोमाइट उपयोग करता है। अब यह उद्योग स्थिर हो गया है। चमड़ा कमाने के उद्योग के अतिरिक्त, जिसमें कि अधिक मात्रा में क्रोमाइट का उपभोग होता है, इसका प्रयोग विशेषतया संयुक्त राज्य अमेरिका में लौह और इस्पात की रक्षा के लिए, लेड क्रोमेट और अन्य पीले रंगों के लेपों के स्थान पर किया जाता है। यदि डाइक्रोमेट की इस नई विधि का उपयोग भारत में हो तो क्रोमेट की माँग बढ़ जावेगी और साथ ही साथ क्रोम अयस्क का उत्पादन भी बढ़ जावेगा।

**फेरोक्रोम**—मैसूर में प्राप्त उच्च श्रेणी के अयस्क में लौह की मात्रा इतनी अधिक होती है कि वह प्रामाणिक विनिर्देश के अन्तर्गत नहीं आता। वायरापुर के अयस्क में क्रोमियम और लोहे का अनुपात 2:1 है जबकि सिन्दुवाल्ली के अयस्क में यही अनुपात 2.4:1 है। सिंहभूम के उच्च श्रेणी के क्रोम अयस्क मैसूर अयस्क की तरह अधिक लोहा होने से फेरोक्रोम के उत्पादन के लिए आवश्यक विनिर्देश के अन्तर्गत नहीं आते।

लम्बे असें से मैसूर में फेरोक्रोम का छोटा संयंत्र स्थापित करने का प्रयास चल रहा है जिसकी वार्षिक उत्पादन क्षमता 3,000 टन होगी। अधिक एवं कम कार्बन युक्त 60-70% फेरोक्रोम उत्पादन करने की सम्भावना के संबंध में किये गये 1929 के प्रयोग उत्साहवर्धक रहे हैं।

मैसूर और बिहार के अयस्क में लोहे और क्रोमियम का अनुपात निम्नसे 70% फेरोक्रोम उत्पादन करने के मापदण्ड से अधिक है लेकिन अमेरिका में की गई नवीन खोजों से यह प्रकट है कि निम्न श्रेणी के अयस्क और अधिक लोहा से युक्त अयस्कों का उपयोग फेरोक्रोम तथा स्टेनलेस इस्पात और अन्य वर्ग के क्रोम इस्पात के उत्पादन में सफलतापूर्वक किया जा सकता है। उचित उपचार द्वारा क्रोमियम और लोहे के अनुपात को क्रोमाइट अयस्क में इच्छानुसार बढ़ाये जाने की सम्भावना है। फलस्वरूप केवल अयस्क की रासायनिक संरचना को फेरोक्रोम एवं अन्य क्रोम-मिश्रधातुओं के उत्पन्न करने के लिए क्रोम अयस्क के स्थानीय उपभोग में बाधा नहीं पड़नी चाहिए। सस्ती विजली होने से इन कार्यों के लिए भट्टी में क्रोमियम को गलाने का भविष्य उज्ज्वल है।

विशिष्ट इस्पातों की माँग अब तेजी से बढ़ती जा रही है। भारत में रेलवे एवं इंजीनियरी कार्यशालाओं, सरकारी हथियार बनाने के कारखानों आदि में उच्च गति वाले औजार-इस्पात की माँग तेजी से बढ़ रही है। वायुयान, मोटरगाड़ी, इंजन, कल-पुर्जे एवं हथियार उत्पादन की आयोजनाओं में क्रोम अयस्क के उपयोग की आवश्यकता का अनुभव हुआ है जिससे फेरोक्रोम तथा अन्य इस्पात मिश्रधातुओं के बड़े पैमाने पर उत्पादन को बढ़ावा मिला है।

**रिफ़ैक्टरी**—आशा है कि निम्न श्रेणी के क्रोम अयस्कों की माँग, जिनमें 40-44% क्रोमिक ऑक्साइड रहता है, लोहा तथा इस्पात गलाने की भट्टियों में अस्तर लगाने, ईंटें बनाने तथा अन्य रिफ़ैक्टरी उत्पादों के तैयार करने में भी काफी बढ़ेगी।

**क्रोसेण्ड्रा सेलिसवरी (एकेन्थेसी) CROSSANDRA Salisb.**

ले. — क्रोसेण्ड्रा

Fl. Br. Ind., IV, 492.

यह वृष्टियों और लघु झाड़ियों की लगभग 40 जातियों का वंश है जो उष्णकटिबन्धी एशिया, अफ्रीका और मेडागास्कर में पाया जाता है। **क्रो. अण्डुलेफोलिया सेलिसवरी** = क्रो. इनफण्डुबुलिफार्मिस (लिनिअस) नोस (त. — पवलकु रिञ्जा; ते. — गोव्वा, कनकम्बरामु; क. — अक्वोलिगे; तमिलनाडु — कनकम्बरम्) एक सामान्य शोभाकारी पौधा है जिसमें नारंगी पीले फूल आते हैं। *Acanthaceae*; *C. undulaefolia* Salisb. = *C. infundibuliformis* (Linn.) Nees

**क्लवमास—देखिए लाइकोपोडियम**

**क्लवेरिया वैल. एक्स फ्रीज़ (क्लवेरिएसी) CLAVARIA Vaill. ex Fr.**

ले. — क्लावारिआ

यह कवकों की लगभग 150 विश्वव्यापी जातियों का वंश है। इनमें से क्ल. फ्लेवा शैफर तथा क्ल. वोट्टिटिस पर्सून खाद्य हैं। दूसरी जाति खासी की पहाड़ियों में पाई जाती है। क्ल. वोट्टिटिस के विश्लेषण से निम्नांकित परिणाम प्राप्त हुए: जल, 89.35; प्रोटीन, 1.31; वसा, 0.29; नाइट्रोजन रहित निष्कर्ष, 7.66; तन्तु, 0.73; तथा राख, 0.66% (Winton & Winton, II, 35). *Clavariaceae*; *C. flava* Schaeff.; *C. botrytis* Pers.

**क्लाइटोरिया लिनिअस (लेग्युमिनोसी) CLITORIA Linn.**

ले. — क्लिटोरिआ

यह खड़ी या आरोही वृष्टियों अथवा झाड़ियों की लगभग 48 जातियों का वंश है जो उष्णकटिबन्धी और उष्णकटिबन्धी क्षेत्र में सभी जगह पाया जाता है। भारत में इसकी 5 जातियाँ मिलती हैं। *Leguminosae*

**क्ला. टरनेटिया लिनिअस C. ternatea Linn.**

ले. — क्ल. टेरनाटेआ

D.E.P., II, 375; Fl. Br. Ind., II, 208; Kirt. & Basu, Pl. 326.

हि. और वं. — अपराजित; म. — गोकुरना; त. — कक्कानम, कक्काट्टन.

यह सुन्दर बहुवर्षी आरोही है जिसके फल नीले या सफेद होते हैं। यह भारत में सभी जगह मिलता है।

इसके फूलों की पंखुडियों से प्राप्त नीला रंग लिटमस के स्थान पर इस्तेमाल किया जा सकता है। बीजों से एक नीला रंग प्राप्त होता है। बीजों में एक स्थिर तेल और एक कड़वा रेजिनी पदार्थ होता है। बीजों में और जड़ की छाल में टैनिन पाया जाता है (Burkill, I, 588; Dymock, Warden & Hooper, I, 460).



इसकी पत्तियाँ भेड़ों और वकरियों को खिलाई जा सकती हैं। शुष्क पदार्थ, पचनीय प्रोटीन, कुल पचनीय पोषक, स्टार्च के वैश्लेषिक मान और सूखे चारे के पोषण अनुपात क्रमशः 89-41, 10-98, 52-97, 38-81% और 1:3-8 हैं (Chem. Abstr., 1945, 39, 2356)।

पीथे की जड़ का स्वाद तीखा और कड़वा होता है और यह जैलप के समान शक्तिशाली विरेचक है। यह मूत्रल भी है। इसके बीजों का चूर्ण अदरक के साथ मिलाने पर मृदु विरेचक होता है, किन्तु इससे पेट में मरोड़ उत्पन्न होती है। जड़ की छाल मूत्रल और मृदु विरेचक है। फिलिपीन्स द्वीपों में जड़ का उपयोग जोड़ों की सूजन में पुल्टिस की भाँति किया जाता है (Chopra & Badhwar, Indian J. agric. Sci., 1940, 10, 23; Koman, 1920, 4; Burkill, loc. cit.)।

**क्लाइटोसाइव (फ्रीज) क्वेल (अमैरिकेसी) CLITOCYBE** (Fr.) Quel.

ले. - क्लिटोसिवे

यह सर्वत्र पाई जाने वाली लगभग 150 कवक जातियों का वंश है। क्ला. डिएलवैटा (सौरवनी एक्स फ्रीज) गिलिञ्ज को कुछ लोग खाद्य मानते हैं। उसमें कभी-कभी मसकैरीन नामक ऐल्कलायड उपस्थित रहता है। यह जाति छत्रक की क्यारियों को संदूषित करती है। खाद्य बतलाई जाने वाली अन्य जातियाँ क्ला. नेबुलेरिया वाटश, क्ला. हाइपोकैलैमस वान ओवरीम और क्ला. लैवकैटा स्कॉपोली हैं। क्ला. इलूडेंस स्फुरदीप्त होती है; यह खाद्य नहीं है (U.S.D., 1926; Burkill, I, 587; Kraemer, 26). Agaricaceae; *C. dealbata* (Sow. ex Fr.) Gill.; *C. nebularia* Batsch; *C. hypocalamus* Van Overoem; *C. laccata* Scop.; *C. illudens*

**क्लाइडिग्रान ब्लूम (यूफोबिएसी) CLEIDION** Blume

ले. - क्लेइडिग्रान

D.E.P., II, 368; Fl. Br. Ind., V, 444.

यह उष्णकटिबन्धीय भाड़ियों और वृक्षों की लगभग 37 जातियों का वंश है जिनमें से 2 जातियाँ भारत में मिलती हैं। क्ला. स्पीसोप्लोरम (वर्मन पुत्र) मेरिल सिन. क्ला. जावानिकम ब्लूम (त. - वेल्लाराई; मल. - यालैरी) एक मँभोले आकार का सदाहरित वृक्ष है जो बंगाल, दक्षिण भारत, ब्रह्मा और श्रीलंका में पाया जाता है। इसकी लकड़ी एक-सी सफेद या पीताभ, सामान्य भारी (भार, 640 किग्रा./घमी.), मुलायम और घने दानों की होती है। इस पर अच्छी पालिश चढ़ती है किन्तु इसमें शीघ्र कीड़े लग जाते हैं।

Euphorbiaceae; *C. javanicum* Blume; *C. spiciflorum* (Burm. f.) Merrill

**क्लाइनहोविया लिनियस (स्टरकुलिएसी) KLEINHOVIA** Linn.

ले. - क्लेइनहोविया

यह वृक्षों का एकल प्ररूपी वंश है जो उष्णकटिबन्धीय एशिया, अफ्रीका और ऑस्ट्रेलिया में पाया जाता है। Sterculiaceae.

**क्ला. हॉस्पिटा लिनियस K. hospita** Linn.

ले. - क्ले. आस्पिटा

D.E.P., IV, 566; Fl. Br. Ind., I, 364; Blatter et al., Pl. XIX.

वं. - बोला; त. - पनायट्टिकु.

यह एक सुन्दर मँभोले आकार का गोलाकार, शिखरयुक्त और फँसी शाखाओं वाला वृक्ष है। यह उद्यानों में और भारत के कुछ भागों में वीथिवृक्ष के रूप में बहुतायत से उगाया जाता है। इसकी पत्तियाँ सरल, एकान्तर, अण्डाकार-हृदयाकार, 10-15 सेंमी. × 7.5-12.5 सेंमी., संपूर्ण, लम्बाय होती हैं; फूल अंतस्थ, अधिक शाखित सुन्दर बड़े, गुच्छों में, छोटे, गुलाबी; सम्पुटिका भिस्लीदार, फूली हुई, 5, कपाट वाली; और बीज अन्धियुक्त, प्रत्येक कोशिका में 1 या 2 होते हैं।

वृक्ष में वर्ष पर्यन्त पत्तियाँ बनी रहती हैं और पुष्पित वृक्ष आकर्षक दिखता है। फूल शीत ऋतु में और मई से नवम्बर तक विश्राम दे-देकर निकलते हैं; पुराने फूलों के डण्डलों पर विचित्र फलों का सूक्ष्म नक्काशी का काम एक नया ही आकर्षण भर देता है। भाड़ियुक्त होने के कारण और शाखाओं के लगभग जमीन तक पहुँचने के कारण, यह वृक्ष भाड़ियों के जंगल में आकर्षण का केन्द्र बन जाता है। इसका प्रवर्धन बीजों, दावों, और कलमों के द्वारा किया जाता है (Benthall, 55; Gopalaswamienagar, 232; Cameron, 35; Chittenden, III, 1105).

फिलिपीन्स में इस वृक्ष की नई पत्तियाँ और पुष्प तरकारी की तरह खाए जाते हैं। पत्तियों का काढ़ा फूसियों और स्कैवीज में प्रयोग किया जाता है; पत्तियों का रस आँखों को धोने के काम आता है। छाल और पत्तियाँ विषैली होती हैं और ईलों और जुओं को मारने तथा वालों को धोने के काम आती हैं। पत्तियों में हाइड्रोसायनिक अम्ल होता है (Fox, Philipp. J. Sci., 1952, 81, 237; Quisumbing, 605; Burkill, II, 1281).

लकड़ी सफेद मुलायम और हल्की (भार, 448 किग्रा./घमी.) होती है। इसका तना कभी-कभी गाँठदार होता है और इससे प्राप्त लकड़ी मुड़ी हुई कुछ काले चिह्नों से युक्त होती है। जावा में इससे चाकुओं और खंजरों के हत्ये बनाये जाते हैं। वास्त से मजबूत रेशा प्राप्त होता है (लम्बाई, 0.933-2.4 मिमी.; व्यास, 0.008-0.031 मिमी.; औसत तनन सामर्थ्य, 309 किग्रा./वर्ग सेंमी. (शुष्क) और 286 किग्रा./वर्ग सेंमी. (आर्द्र) जो बाँधने और रस्सी बनाने के लिए प्रयुक्त किया जाता है (Gamble, 99; Burkill, II, 1281; Brown, I, 321, 322, 397).

**क्लाइनोगाइन वेंथम (मारैटेसी) CLINOGYNE** Benth.

ले. - क्लिनोगिने

यह उष्णकटिबन्धी भाड़ियों का वंश है जिसमें लगभग 20 जातियाँ पाई जाती हैं, जिनमें से 3 के भारत में पाये जाने की सूचना है।

Marantaceae

क्ला. डाइकोटोमा सेलिसवरी (डोनेक्स अरुण्डीनैस्ट्रम लॉरीरो) सिन. फ्राइनियस डाइकोटोमम रॉक्सवर्ग  
C. dichotoma Salisb.

ले. - क्ल. डिकोटोमा

D.E.P., V, 196; VI(I), 216; C.P., 775; Fl. Br. Ind., VI, 258.

वं. - सीतलपाटी, मुक्तपट.

असम - मुर्दा.

यह एक भाड़ी है जिसका तना सीधा, चमकदार, हरा, 3-4 मी. ऊँचा और 20 मिमी. व्यास का होता है. यह असम, बंगाल और कोरोमण्डल तट पर पाया जाता है. बंगाल में छोटे पैमाने पर इसकी खेती होती है. इसकी जड़ के खण्ड अथवा कलम रोपे जाते हैं.

इस पौधे के चारे हुए तने चटाइयाँ बनाने के काम आते हैं. पट्टियों को तने पर से उतार कर उन्हें या तो सुखाकर और रात की ओस में रखकर, अथवा गर्म पानी में भिगो और उबालकर संसाधित किया जाता है. ये पट्टियाँ लगभग 1-2 मी. लम्बी और 1-2 मिमी. चौड़ी, बाहर की ओर हल्की घूसर और बेंत की तरह चमकदार, और भीतर की ओर बारीक धारियों से युक्त होती हैं. इनको परस्पर बुनकर सुपरिचित चमकदार चिकनी चटाइयाँ, जिन्हें शीतलपाटी कहते हैं, बनाई जाती हैं. असम के कछार जनपद के कालीगंज क्षेत्र में लगभग 450 परिवार इस उद्योग में लगे हुए हैं. प्रति मास लगभग 8,000 चटाइयाँ तैयार की जाती हैं. ये कुछ-कुछ मोटी होती हैं और दो आकारों, 225 सेंमी. × 150 सेंमी. और 202 सेंमी. × 135 सेंमी., में मिलती हैं. बढ़िया चटाइयाँ करीमगंज तहसील में बनाई जाती हैं जहाँ एक चटाई का मूल्य 4-12 रु. है. यह माल निर्यात नहीं किया जाता. तने की पट्टियाँ, टोकरियाँ, मछली के फन्दे आदि बनाने के लिए भी इस्तेमाल की जाती हैं. यह सुझाया गया है कि यह रेशा टोप बनाने के लिए पनामा रेशे के स्थान पर इस्तेमाल किया जा सकता है. इसकी मज्जा कागज बनाने के काम आ सकती है (Agric. Ledger, No. 41, 1896, 3).

क्ला. डाइकोटोमा के प्रकन्दों से व्यापारिक स्टार्च प्राप्त होता है (Winton & Winton, I, 33).

क्ला. ग्रैंडिस वेंथम (डोनेक्स केनिफॉर्मिस के. शुमाखर), जो अण्डमान द्वीपों में होता है, क्ला. डाइकोटोमा की भाँति इस्तेमाल किया जा सकता है (Burkill, I, 853).

*Donax arundinastrum* Lour.; *Phrynium dichotomum* Roxb.; *C. grandis* Benth.; *Donax canififormis* K. Schum.

क्लाइस्टैन्थस हुकर पुत्र एक्स प्लांखान (यूफोविएसी)  
CLEISTANTHUS Hook. f. ex Planch.

ले. - क्लेइस्टैन्थस

यह भाड़ियों और वृक्षों की लगभग 175 जातियों का वंश है जो उष्णकटिबन्धीय क्षेत्रों में पाया जाता है. भारत में इसकी 10 जातियाँ मिलती हैं.

*Euphorbiaceae*

क्ला. कालिनस (रॉक्सवर्ग) वेंथम और हुकर पुत्र सिन.  
लेबिडिएरोप्सिस आबिकुलेरिस म्यूलर आब्व आर्गो  
C. collinus (Roxb.) Benth. & Hook. f.

ले. - क्ले. कोलिनस

D.E.P., IV, 615; Fl. Br. Ind., V, 274.

हिं. - गडारी; वं. - कर्लाजूरी; ले. - काडिशे; त. - निलाइ-प्यालाइ, ओडुवान; क. - वडेडरीगे, सण्णगोजे.

यह छोटा पर्णपाती वृक्ष है जो डेकन प्रायद्वीप से उत्तर की ओर गंगा नदी तक पाया जाता है. यह सूखी पथरीली भूमि पर अच्छा पनपता है. इसके फल (सम्पुटिकाएँ) लगभग गोलाकार (व्यास में 15-25 मिमी.) 3-कपाटित, 3-बीजी, भूरे और चमकदार होते हैं. इसके बीज गोलाकार (व्यास में लगभग 4 मिमी.) और रंग में गहरे रक्ताभ भूरे होते हैं. इसकी पत्तियाँ और जड़ें तथा फल विशेष रूप से तीव्र उदर-आंत्र-क्षोभक का कार्य करते हैं. इसकी छाल, पत्तियाँ और फल मत्स्य विष की तरह प्रयुक्त किये जाते हैं. इसकी पत्तियाँ गर्भलावी हैं और कभी-कभी तो लोग उन्हें आत्महत्या के लिये खाते हैं. इसका क्रियाशील तत्व ओडुविन (C<sub>22</sub>H<sub>34</sub>O<sub>12</sub>) है, जो एक पीताभ श्वेत क्रिस्टलीय ग्लूकोसाइड (ग.वि., 192°-94°) है. यह ऐल्कोहल और क्लोरोफार्म में विलेय है. यह पीड़ाजनक और मरद विष है (Caius, *J. Bombay nat. Hist. Soc.*, 1938, 40, 276; Modi, 560; *J. Inst. Chem. India*, 1944, 16, 59).

पत्तियों और छाल में सैपोनिन और टैनिन होते हैं. टैनिन सब भागों में रहता है: हरे फल, 14; टहनी की छाल, 21; पत्तियाँ, 19; और छाल, 33% (Badhwar *et al.*, *Indian For. Leaf.*, No. 72, 1944, 8).

इसकी लकड़ी (भार, 864 किग्रा./घमी.) गहरे रंग की रक्ताभ भूरी, चीमड़, सख्त और महीन दानों की होती है. यह घरों में धूलियों के लिये इस्तेमाल की जाती है. ट्राटर ने विजली के खम्भों के लिए इसके उपयोग का सुझाव दिया है (Gamble, 597; Trotter, 1944, 209).

क्ला. मालावेरिकस म्यूलर आब्व आर्गो कोंकण और उत्तर कनारा में पाया जाता है. इसकी लकड़ी घटिया किस्म की होती है. *Lebidieropsis orbicularis* Muell. Arg.; *C. malabaricus* Muell. Arg.

क्लाउंसवर्ट - देखिए स्टैकाइस

क्लाओजाइलान ए. जसू (यूफोविएसी) CLAOXYLON  
A. Juss.

ले. क्लाओक्सिलोन

Fl. Br. Ind., V, 410.

यह भाड़ी अथवा छोटे वृक्षों की प्रायः 90 जातियों का वंश है जो संसार के उष्णकटिबन्धीय प्रदेशों में पाया जाता है. दक्षिण भारत में पाई जाने वाली क्ला. इण्डिकम हुस्कारी [क्ला. पोलोट (वर्मन पुत्र) मेरिल] की पत्तियाँ रेचक होती हैं. इनका प्रयोग चटनी बनाने में होता है. जावा में इनका प्रयोग पुल्टिस-वाँचने के लिए किया जाता है (Burkill, I, 576).

*Euphorbiaceae*; *C. indicum* Hassk.; *C. polot* (Burm. f.) Merrill

**क्लासेना वर्मन पुत्र (रूटेसी) CLAUSENA** Burm. f.

ले. - क्लाउसेना

यह गंधयुक्त शाखिका रहित झाड़ियों अथवा वृक्षों की प्रायः 23 जातियों का वंश है जो एशिया, अफ्रीका तथा ऑस्ट्रेलिया के उष्णकटिबंधीय प्रदेशों में पाया जाता है। भारत में 9 जातियाँ पाई जाती हैं, जिनमें से 5 आर्थिक महत्व की हैं।

*Rutaceae*

**क्ला. एक्सकैवेटा वर्मन पुत्र C. excavata** Burm. f.

ले. - क्ला. एक्सकावाटा

Fl. Br. Ind., I, 504.

यह अरुचिकर गंधयुक्त एक झाड़ी है जो अधोहिमालय क्षेत्र के पूर्वीय प्रदेश में बंगाल तथा ब्रह्मा में पाई जाती है। यह पौधा मूलतः होता है तथा पाचन क्रिया के विकारों के उपचार में लाभदायक है। जड़, फूल या पत्तियों का काढ़ा उदर-शूल में दिया जाता है। इसकी कुटी हुई जड़ की पुल्टिस ब्रणों में बाँधी जाती है। इसकी लकड़ी सफेद होती है और कुल्हाड़ों के बेंटे के लिए प्रयुक्त होती है (Kirt. & Basu, I, 476; Burkill, I, 577).

**क्ला. पेण्टाफिला (राक्सवर्ग) द कन्दोल C. pentaphylla** (Roxb.) DC.

ले. - क्ला. पेण्टाफिल्ला

D.E.P., II, 359; Fl. Br. Ind., I, 503.

हिं. - रतन जोत.

यह एक तीव्र गन्धयुक्त झाड़ी है जो गढ़वाल से सिक्किम तक के अधोहिमालय प्रदेश तथा तराई के जंगलों में पाई जाती है। इसकी छाल का प्रयोग देशी पशु-चिकित्सा में घाव तथा मोच के उपचार में लाभकारी होता है जिसके लिए छाल के चूर्ण को मीठे तेल के साथ पुल्टिस की तरह काम में लाते हैं (Kirt. & Basu, I, 477).

**क्ला. विल्डेनोवाई वाइट और आर्नेट = क्ला. डेंटाटा (विल्डेनो) रोइमर C. willdenowii** Wight & Arn.

ले. - क्ला. विल्डेनोवाई

Fl. Br. Ind., I, 506.

त. - काटुकैरिवेपिलई; मल. - करिवेपिला.

यह एक विशाल झाड़ी है जो सिक्किम के हिमालय क्षेत्र में 600 मी. की ऊँचाई तक, भारतीय प्रायद्वीप के दक्षिणी एवं पश्चिमी भाग में तथा श्रीलंका में उगती है। इस जाति के सम्भवतः दो रूप दक्षिण भारत में पाये जाते हैं (Webber & Batchelor, I, 175).

इसका फल चेरी के आकार का, स्वादिष्ट और काली भरवैरी (राइन्स निग्रम) से मिलता-जुलता तथा गुरस होता है। यह मैदानी भागों में ठीक से नहीं बढ़ता।

इसकी पत्तियाँ गन्धयुक्त होती हैं। पत्तियों से प्राप्त सौरभिक तेल (शुष्क आधार पर प्राप्त, 0.69%) का रंग पीला होता है तथा गन्ध फलों जैसी मन्द किन्तु रुचिकर होती है। हवा में रखने पर यह शीघ्रता से ऑक्सिजन अवशोषित कर लेता है जिससे यह मुद्यट्य रेजिन-जैसे पदार्थ में परिणत हो जाता है। इण्डियन इंस्टीट्यूट आफ साइंस, बंगलौर में परीक्षित तेल के दो नमूनों के निम्नांकित स्थिरांक प्राप्त हुए: आ. व.  $^{30^{\circ}}$ , 0.9317, 0.9341;  $n_D^{30^{\circ}}$ , 1.5114, 1.5112;  $[\alpha]_D^{30^{\circ}}$ ,  $-1.1^{\circ}$ ,  $-0.2^{\circ}$ ; अम्ल मान, 0.4, 1.2; एस्टर मान, 9.2, 13.4; ऐसीटिलीकरण मान, 13.2, 24.4.

तेल के अवयव निम्नांकित हैं:  $\alpha$ -क्लासेनन ( $C_{10}H_{12}O$ ), 58.0; डाइ- $\alpha$ -क्लासेनन ( $C_{20}H_{24}O_2$ ), 23.0;  $\beta$ -क्लासेनन ( $C_{10}H_{14}O$ ), 6.0; कीटोन,  $C_{20}H_{16}O$ , के रूप में, 1.0; एस्टर, फरफुरिलगैरेनेट के रूप में, 4.0%। विभिन्न क्षेत्रों में उगाये गये पौधों से वर्ष के एक ही समय में एकत्र की गई पत्तियों से यद्यपि एक-जैसा उत्पाद प्राप्त होता है किन्तु  $\alpha$ -क्लासेनन की मात्रा पर्याप्त नहीं होती।

तेल के वैश्लेषिक स्थिरांक इस प्रकार थे: आ. व.  $^{30^{\circ}}$ , 0.9333-0.9349;  $n_D^{30^{\circ}}$ , 1.5112,  $-1.5129$ ;  $[\alpha]_D^{30^{\circ}}$ ,  $-1.6^{\circ}$  से  $-2.1^{\circ}$ ; अम्ल मान, 0.2-0.4; एस्टर मान, 9.1-9.5; ऐसीटिलीकरण मान, 20.1-23.7. इस तेल में  $\gamma$ -क्लासेनन ( $C_{10}H_{12}O$ ), जो  $\alpha$ -क्लासेनन का समावयवी है, पाया गया। पांडिचेरी में उगाये गये पौधों की पत्तियों से प्राप्त तेल में 11% एस्टर ( $C_{10}H_{17}OCOME$  के रूप में) तथा 6.2% ऐल्कोहल ( $C_{10}H_{18}O$ ) पाये गये (Rao & Subramanian, *Proc. Indian Acad. Sci.*, 1934, 1A, 189; 1936, 3A, 31).

दक्षिण चीन के क्ला. लैन्सियम (लॉरीरो) स्कील्स (सिन. क्ला. वेंग्यो धनैको) की खेती भारत में छोटे पैमाने पर की जाती है। इसमें खाद्य अधोअम्लीय गुलमेहदी के समान गन्ध वाले फल लगते हैं, जिनका उपयोग जैम बनाने में होता है। क्ला. इण्डिका ओलिवर पश्चिमी घाट के सदाबहार जंगलों में पाया जाता है। इसके फल (1.25 सेंमी. व्यास) खाद्य तथा पत्तियाँ गन्धयुक्त होती हैं, जिनका उपयोग रसदार तरकारियों को मुवासित करने में होता है। यह सुभाव दिया गया है कि इस जाति का संकरण क्ला. लैन्सियम अथवा ऐसी किसी अन्य जाति के साथ करना चाहिए जिससे खाद्य फल उत्पन्न हो सकें (Burkill, I, 578; Bailey, 1944, 441; Webber & Batchelor, I, 172).

*C. dentata* (Willd.) Roem.; *Ribes nigrum*; *C. wampi* Blanco; *C. indica* Oliver; *C. lansium*

**क्लियॉरिंग नट ट्री-देखिए स्ट्रिकनोज**

**क्लीओम लिनिग्रस (केपेरिडेसी) CLEOME** Linn.

ले. - क्लेओमे

यह वृष्टियों और लघु झाड़ियों की लगभग 140 जातियों का वंश है जो उष्ण और उपोष्ण क्षेत्रों में पाया जाता है।

उनमें से बहुत-सी जातियाँ सामान्य अपपादप हैं। भारत में लगभग 12 जातियाँ मिलती हैं।

*Cappariaceae*

बली. आइकोसैण्ड्रा लिनियस सिन. बली. विस्कोसा लिनियस *C. icosandra* Linn.

ले. - बले. इकोसाण्ड्रा

D.E.P., II, 371; Fl. Br. Ind., I, 170.

मं. - आदित्यभञ्जना, अककान्ता; हि. - हलहल, हुरहुर; वं. - हुरहुरिया; म. - कानफूटी; गु. - तालवाणी; त. - कुखावोमिण्टा; त. - नाडकद्रगु, वेल्लाइ कोराइ; क. - काटुसासिचे; मल. - अरियविला.

यह हूर-हूर तक पाई जाने वाली वृद्धी है जिसका तना चिपचिपा; फूल पीले और गन्ध तीव्र वेधक होती है।

कहा जाता है कि गरीब जाति के लोग इस पीधे को तरकारी की तरह इस्तेमाल करते हैं। इसके खाद्य भाग (फूलों और फलियों को छोड़कर) के विश्लेषण से निम्नलिखित मान प्राप्त हुये हैं: आर्द्रता, 80.41; प्रोटीन, 5.64; ईथर निष्कर्ष, 1.85; रास्त्र, 3.75; कैल्शियम, 0.881; फॉस्फोरस, 0.073%; लोहा, 24.45 मिग्रा./100 ग्रा.; विटामिन सी, 203.6 मिग्रा./100 ग्रा. (Theophilus & Arulanantham, *Indian J. med. Res.*, 1949, 37, 29).

इसकी पत्तियाँ रक्तिमाकर, छाले डालने वाली और स्वेदकारी होती हैं। पत्तियों का रस घी के साथ मिलाकर कान की सूजन की चिकित्सा में इस्तेमाल किया जाता है। पत्तियाँ घावों और ब्रणों पर भी लगायी जाती हैं। इसके बीज छोटे, गहरे भूरे या काले और दानेदार होते हैं। उनमें रक्तिमाकर, विस्फोटक और कृमिनाशी गुण वताये जाते हैं। क्रिया में वे सरसों के बीजों के समान होते हैं; और उनकी पुष्टिस पुगने जोड़ों के दर्द में प्रतिशोभक की भाँति उपयोगी होती है। ये गोलकृमि के संक्रमणों में लाभ नहीं पहुँचाते। इसके बीज कभी-कभी दालों और तरकारियों में मन्माले की तरह प्रयुक्त किये जाते हैं (Chopra, 573; Koman, 1918, 3).

नूले बीजों के बँजोन निष्कर्ष से एक स्थिर तेल (उपलब्ध, 36.6%) प्राप्त किया गया है। रखा रहने पर इसमें से पामिटिक और मिरिस्टिक और एक नया अम्ल (ग.वि., 97°), जो विस्कोमिक अम्ल है, नीचे बैठ जाते हैं। ऐल्कोहली निष्कर्ष से एक फ्लैवोन, विस्कोसिन, 0.04% उपलब्ध में विलग किया गया है। विस्कोसिन, ग.वि., 294-95° (अपघटन), एक मोनोमेथाक्सी-ट्राइहाइड्रॉक्सी फ्लैवोन है जो 4,100 Å-4,620 Å के बीच एक चुनिष्ठित अवशोषण बैंड, अधिकतम 4,425 Å पर दर्शाता है (Gupta & Dutt, *J. Indian chem. Soc.*, 1938, 15, 532).

बली. ब्रेकिकार्पा वाल एकस द कन्दोल पंजाब, सिन्ध और निकटवर्ती क्षेत्रों में पाया जाता है। इसे गडिया, स्कैबीज और नूजन में उपयोगी बनाया गया है। बली. कैलीडोनाई लिनियस पुत्र (पोर्लिनिसिया कैलीडोनाई द कन्दोल) की जड़ों में कृमि निस्तारक गुण होते हैं। यह दक्षिण भारत का एक सामान्य पौधा है (Kirt. & Basu, I, 183; Burkill, I, 581).

बली. फ़ेलिना लिनियस पुत्र स्कर्वीरोधी है। इनके बीजों से छाले पड़ते हैं किन्तु उन्हें कृमि निस्तारण के लिए खिलवाया जाता है (Kirt. & Basu, I, 186).

*C. viscosa* Linn.; *C. brachycarpa* Vahl ex DC.; *C. chelidonii* Linn. f. (*Polanisia chelidonii* DC.); *C. felina* Linn. f.

बलीमेटिस लिनियस (रेननकुलेसी) CLEMATIS Linn.

ले. - क्लेमाटिस

D.E.P., II, 369; Fl. Br. Ind., I, 2.

यह आरोही पौधों की लगभग 280 जातियों का विशाल वंश है। पौधे अपने सुन्दर और आकर्षक फूलों के लिए बहुत पसन्द किये जाते हैं और संसार भर में पाये जाते हैं। इसकी अनेक जातियाँ तीखी और विपैली होती हैं। इसकी लगभग 25 जातियाँ भारत में शीतोष्ण हिमालय, पश्चिमी घाट और डेकन में मिलती हैं।

बली. डिलोवा डेन एकस राँध (सं. - लघुपर्णिका, मुरवा; हि. - मुरहरि; म. - रंजनी; क. - मोरहारी) कोंकण, डेकन और पश्चिमी घाट में होता है। यह पौधा कुष्ठ, रक्त विकारों और ज्वरों में दिया जाता है। इससे एक रेशा मिलता है जो खेती के कामों के लिए उपयोगी है। बली. ओरिण्टेलिस लिनियस सिन. बली. ग्रेविओलेन्स लिडले, में इनासिटाल पाया जाता है (Rama Rao, I; Wehmer, I, 325).

बली. गौरिग्राना रॉक्नवर्ग की कुटी हुई पत्तियों और तनों से शरीर पर छाले पड़ जाते हैं। बली. नेपोलेन्सिस द कन्दोल, बली. ओरिण्टेलिस, बली. डिलोवा के समान कुछ जातियों के तीखे और विपैले गुण सम्भवतया एनिमोनिन की उपस्थिति के कारण हैं। यह पदार्थ कुछ विदेशी जातियों में भी पाया गया है। बली. स्मिलेसिफोलिया वालिश कोरवेचर में उपयोगी वताया जाता है (Krishna & Badhwar, *J. sci. industr. Res.*, 1947, 6, suppl., 8; Kirt. & Basu, I, 6).

*Ranunculaceae*; *C. triloba* Heyne ex Roth; *C. orientalis* Linn.; *C. graveolens* Lindl.; *C. gouriana* Roxb.; *C. nepaulensis* DC.; *C. smilacifolia* Wall.

बलीवर्स - देखिए गैलियम

क्लेरोडेण्ड्रम लिनियस (बर्वेनेसी) CLERODENDRUM Linn.

ले. - क्लेरोडेण्ड्रम

यह झाड़ियों और वृक्षों की लगभग 350 जातियों का वंश है जो पृथ्वी के उष्ण और उपोष्ण क्षेत्रों में पाया जाता है। इसकी लगभग 30 जातियाँ भारत में मिलती हैं जिनमें से कुछ भेषजीय हैं।

*Verbenaceae*

क्ले. इण्डिकम (लिनियस) कुन्त्जे सिन. क्लेरोडेण्ड्रान साइफोन्यस (आर. ब्राउन) सी. वी. क्लार्क *C. indicum* (Linn.) Kuntze

ले. - क्ले. इंडिकम

D.E.P., II, 375; Fl. Br. Ind., IV, 595; Kirt. & Basu, Pl. 747.

सं.—भार्गी; हि.—भारंगी; त.—कवलई; ते.—भारंगी, हुंजिका। यह एक विशाल झाड़ी है जो दक्षिण और पूर्वी भारत में आमतौर से पाई जाती है और सजावट के लिए लगाई जाती है। देशी भाषाओं में इसके अधिकतर नाम वे ही हैं जो क्ले. सेरेटम के हैं और सम्भव है कि दोनों ही जातियाँ बिना भेद-भाव के देशी चिकित्सा में प्रयोग की जाती हों। यह पौधा तनिक कड़वा और कसैला होता है। इस पौधे से प्राप्त एक रेजिन, सिफ़लिसी गठिया में काम आता है।

इसकी जड़ दमा, खाँसी और स्क्रोफ़ुली विकारों में उपयोगी समझी जाती है। पत्तियों और मुलायम फुनगियों का रस घी के साथ फुन्सियों और छालों पर लगाया जाता है। पत्तियाँ कृमिनिस्सारक और कड़वे टानिक की भाँति इस्तेमाल की जाती हैं। कृमिनाशी गुण पत्तियों में एक कड़वे पदार्थ की उपस्थिति के कारण बताया गया है (Chopra, *Indigenous Drugs Enquiry*, 1941, 32)।

*Clerodendron siphonanthus* (R. Br.) C. B. Clarke

**क्ले. इनफार्च्यूनेटम लिनियस** *C. infortunatum* Linn.

ले.—क्ले. इनफोर्टुनाटम

D.E.P., II, 373; Fl. Br. Ind., IV, 594; Kirt. & Basu, Pl. 746.

सं.—बहिचूड, भण्टक; हि. और वं.—भांट; म.—भण्डीरा; त.—करकन्नी; ते.—गुरापुकट्टियाकू; मल.—पेरुक, पेरुवेल्लम; क.—वासवनपद, इच्चाने.

यह यूथी झाड़ी है जो समस्त भारत, ब्रह्मा और श्रीलंका में पाई जाती है। इस पौधे के सभी भागों में एक कड़वा तीखा स्वाद होता है।

इसकी पत्तियों से अरुचिकर गन्ध आती है और इसका उपयोग कटु टॉनिक, कालिक ज्वर रोगी, कृमिनिस्सारक, मृदुरेचक और पित्तरेचक की भाँति किया जाता है। इसकी पत्तियाँ और जड़ें फोड़ों और कुछ त्वचा रोगों पर लगाई जाती हैं। पत्तियों के ताजे रस का इंजेक्शन एस्करिडों के लिए गुदा में दिया जाता है (Nadkarni, 220)।

इसकी पत्तियों के विश्लेषण से निम्नलिखित मान प्राप्त हुए: राख, 8.0; प्रोटीन, 21.2; अशोधित रेशा, 14.8; अपचायक शर्कराएँ, 3.0; तथा कुल शर्करायें, 17.0. वायु-शुष्क पत्तीचूर्ण के पेट्रोलियम ईथर-निष्कर्ष (3.85%) से एक कड़वा पदार्थ, क्लेरोडिन ( $C_{13}H_{18}O_3$ ; ग.वि., 161–62°) पृथक् किया गया है जो कृमिनाशी होता है। पौधे के विभिन्न भागों से क्लेरोडिन निम्नलिखित विभिन्न मात्राओं में प्राप्त होता है: वर्षा के पहले एकत्र की गई नयी टहनियों और पत्तियों से, 0.12; वर्षा के बाद एकत्र की गई नयी टहनियों और पत्तियों से, 0.55; तथा पुरानी पत्तियों से, 0.05% (शुष्क भार के आधार पर)। तनों और जड़ों में इसकी रंच मात्रा पाई जाती है। क्लेरोडिन मनुष्य की लाल रक्त संख्या पर रक्त संलायी क्रिया नहीं करता और बैसिलस कोलाई पर जीवाणुनाशी गुण नहीं दर्शाता। इसके जलीय विलयन में केंचुए 30 मिनट में मर जाते हैं। इस कड़वे पदार्थ के अतिरिक्त, पत्तियों में निम्नलिखित लक्षणों का एक स्थिर तेल रहता है: आयो. मान,

111.4; उदासीनकरण मान, 183.9; असाव. पदार्थ, 4.75. इस तेल में लिनोलिनिक, ओलीक, स्टीऐरिक और लिग्नोसेरिक अम्लों के ग्लिसराइड रहते हैं। असाव. पदार्थ में एक स्टेरॉल (ग.वि., 138–40°), जैन्थोफिल और कैरोटीन पाये जाते हैं। पत्तियों में एक प्रोटीनेस और एक पेप्टीडेस होता है (Banerjee, *J. Indian Chem. Soc.*, 1937, 14, 51; *Chem. Abstr.*, 1940, 34, 7949)।

*Bacillus coli*

**क्ले. इनर्मे (लिनियस) गर्तनर** *C. inerme* (Linn.) Gaertn.

ले.—क्ले. इनर्मे

D.E.P., II, 372; Fl. Br. Ind., IV, 589; Kirt. & Basu, Pl. 743.

सं.—कुंडली, वनजाय; हि.—लंजई, संगकूपी; वं.—वंजाई, बटराज; म.—वनजाई; त.—अंजलि; ते.—तक्कोलकमु, एतोपि-सीनिका; क.—कुंडली, नइतेक्किले; मल.—नीरनोच्ची।

यह छित्री झाड़ी है जो भारत और श्रीलंका के तटीय क्षेत्रों में बहुतायत से होती है। इसकी पत्तियाँ श्लेष्मामयी, कड़वी और सुगन्धित होती हैं और उनके भेषजीय गुण चिरायते (स्वेटिया चिरायटा बुखनन-हैमिल्टन) के समान होते हैं। ताजी और सूखी पत्तियों में रूपान्तरक और ज्वरनाशी गुण होते हैं। पत्तियों की पुल्टिस गिल्टियों को बैठाने के लिए बाँधी जाती है। इसकी जड़ों को तेल में उवालने से एक लेप प्राप्त होता है जो गठिया में उपयोगी होता है।

इसकी पत्तियों में चिरायते में पाये जाने वाले पदार्थ के समान एक अक्रिस्टलीय कड़वा तत्व होता है। एक रेजिन, एक गोंद और एक भूरा रंजक पदार्थ भी पाये जाते हैं। भाप आसवन से स्टीऐरोस्टैन जैसा पदार्थ प्राप्त होता है जिसमें ताजे पौधे के समान फलीय गंध आती है। इसका ईथर-निष्कर्ष सुगन्धित होता है। पत्तियों की राख में सोडियम क्लोराइड प्रचुर मात्रा में रहता है (Dymock, Warden & Hooper, III, 76)।

**क्ले. फ्लोमिडिस लिनियस पुत्र (क्ले. फ्लोमाइडीज लिनियस पुत्र)** *C. phlomidis* Linn. f.

ले.—क्ले. फ्लोमिडिस

D.E.P., II, 374; Fl. Br. Ind., IV, 590; Kirt. & Basu, Pl. 744.

सं.—अग्निमन्था, अग्निमन्थिनी; हि., गु. तथा म.—अरणी; त.—तक्करि, तालु दलाइ; ते.—तक्कोलमु; क.—तंगि; मल.—तिस्ताली।

यह बड़ी झाड़ी है जो भारत के बहुत से भागों में मिलती है। इसकी जड़ सुगन्धित और कसैली होती है और इसका काढ़ा सुजाक में शामक की तरह प्रयुक्त किया जाता है। यह कड़वे टॉनिक के रूप में भी दी जाती है। पत्तियों का रस रूपान्तरक-जैसा उपयोगी है (Nadkarni, 220)।

*C. phlomoideis* Linn. f.

**क्ले. सिरेटम (लिनियस) मून** *C. serratum* (Linn.) Moon

ले. - क्ले. सेरटम

D.E.P., II, 374; Fl. Br. Ind., VI, 592; Kirt. & Basu, Pl. 745.

सं. - भारंगी; हि. - वारंगी; गु. और म. - भाहंगी; त. - अंगारवल्ली; ते. और क. - गंटुवरंगी; मल. - चेस्तेक्कु, कनक-भरनी.

यह नीले फूलों की झाड़ी है जो भारत में व्यापक रूप से पायी जाती है. इसकी जड़ें स्वाद में तीखी, कड़वी और चरपरी होती हैं, और ज्वरों, गठिया तथा मन्दाग्नि की चिकित्सा में दी जाती हैं. जड़ का क्वाथ श्लेष्मी श्वसनी शोथ में लाभकारी नहीं है. अदरक और धनिये के साथ इसकी जड़ का क्वाथ मतली में लाभकर है (Koman, 1919, 14).

इसकी पत्तियों का उपयोग ज्वर में किया जाता है और शीर्षाति तथा नेत्रभिष्यन्द में लगायी जाती हैं. इसके बीज मृदु विरेचक होते हैं और कभी-कभी जल शोफ में प्रयोग किये जाते हैं.

**क्लैडियम पी. ब्राउन (साइपरेसी) CLADIUM P. Br.**

ले. - क्लाडिउम

Fl. Br. Ind., VI, 673.

यह झाड़ की 30 जातियों का वंश है जो संसार के समस्त उष्ण प्रदेशों में पाया जाता है. इसकी एक विश्वव्यापी जाति क्लै. जमाइसेन्स क्राण्ट्ज सिन. क्लै. मैरिसकस आर. ब्राउन कश्मीर में 1,560 मी. की ऊँचाई पर पाई जाती है. इस पौधे को आरी घास (साँ-घास) भी कहते हैं. इसे कागज की लुगदी बनाने के लिए कच्चे माल के रूप में प्रयुक्त किया जा सकता है (Burkill, I, 576).

*Cyperaceae*; *C. jamaicense* Crantz syn. *C. mariscus* R. Br.

**क्लैवीसेप्स टुलास्ने (हाइपोक्रोएलीज) CLAVICEPS Tul.**

ले. - क्लाविसेप्स

यह कवकों का एक वंश है जिसमें 10 विश्वव्यापी जातियाँ सम्मिलित हैं. इनसे क्लै. परप्पूरिया अर्गट का स्रोत है.

*Hypocreales*

**क्लै. परप्पूरिया फ्रीज़ टुलास्ने** *C. purpurea* Fr. Tul.

अर्गट

ले. - क्ला. पुरपुरेया

यह एक कवक है जो घासों तथा धान्य फसलों पर विशेषतः राई (सेकेल सीरिएल लिनियस) पर पराश्रयी है. भारत में इसकी उपस्थिति ब्रैकिपोडियम सिल्वैटिकम वीवो, ऐण्ड्रोपोगोन जाति, सिनोडोन डैक्टिलोन पर्सूत तथा ईख पर देखी गई है (Padwick & Azamatullah, *Curr. Sci.*, 1943, 12, 257; Tirumalachar, *Curr. Sci.*, 1943, 12, 330; 1944, 13, 288).

अर्गट विशेष औपधीय महत्व का है, क्योंकि प्रामाणिक फार्माकोपियाओं द्वारा स्वीकृत मुख मार्ग द्वारा दी जाने वाली

एकमात्र गर्भाशय संकोचक औषध यही है. यह धान्य फसलों और घासों के लिए नाशक है, अतएव महत्वपूर्ण है, क्योंकि इससे संक्रमित अनाजों, अनाज की फसलों और घासों को खाने पर पशुओं पर विशेष प्रभाव देखे जाते हैं. संक्रमित अनाज एवं भूस को खाने से पशुओं को अर्गटात्यय नामक रोग हो जाता है. मनुष्यों में अब यह रोग उतना सामान्य नहीं है जितना कि पिछली शताब्दी में था परंतु अभी भी यह यूरोप के कुछ देशों में किसानों में पाया जाता है. भारत में भी ऊपर से सामान्य दिखने वाले, परंतु फफूंद द्वारा, विशेषतः अर्गट द्वारा संक्रमित जौ, गेहूँ तथा विशेषतः ज्वार-बाजरा आदि में विपाक्त गुणों का उल्लेख मिलता है. तीक्ष्ण विपाक्तन विरले ही होता है परंतु कुछ परिस्थितियों में जब इसकी अधिक मात्रा खा ली जाए तो ऐसा सम्भव हो सकता है. अर्गट से मितली, वमन तथा अतिसार हो सकता है जिससे कभी-कभी अचेतनता एवं अन्ततः अवसन्नता तक हो सकती है. थोड़ी मात्रा में बहुत काल तक अर्गट लेसा रहने से, जैसा कि संक्रमित राई की बनी रोटी खाने से, गैंग्रीन (कोथ) युक्त अर्गटात्यय तथा आक्षेपी अर्गटात्यय नामक रोग होता है. चूहों के साथ किये गये प्रयोगों से यह देखा गया है कि दीर्घकालीन विपालुता का एक लक्षण, प्रारम्भिक अवस्था में, उनके शरीर की वृद्धि में गतिरोध करता है. यह प्रभाव कम प्रोटीनयुक्त भोजन देने से और भी बढ़ जाता है (Weniger, *Bull. N. Dak. agric. Exp. Sta.*, 1924, 176; U.S.D., 424).

औपधीय अर्गट राई के अण्डाशय में विकसित कवक की कठोर पट्टिका होती है. यह कवक पौधे को उस समय ग्रस्त करता है जब वह फूलता होता है; कवक अण्डाशय में प्रवेश कर जाता है और अपने जीवन-चक्र की एक अवस्था में वह सुगठित पिण्ड अथवा स्वलेरोशियम बनाता है जो आभासी मूद्दक कवक-जाल युक्त ऊतक का बना होता है. स्वलेरोशियम आरक्त, बैंगनी अथवा प्रायः काले रंग का, कुंचित दंड जैसा 10-40 मिमी. लम्बा और 2-7 मिमी. व्यास का होता है जिसकी काट अवतलोल्लल, दोनों छोरों की ओर शुष्काकार और अवतल भाग के ऊपर अनुदैर्घ्य खाँचा होता है. स्वलेरोशियम का भीतरी भाग सफेद अथवा हल्के गुलाबी रंग का होता है. इसका स्वाद लाक्षणिक तथा गन्ध अरुचिकर होती है.

इस कवक की कई जैविक प्रजातियाँ ज्ञात हैं जो परपोपी के अनुसार हैं. अर्गट में ऐल्कलायड की मात्रा परपोपी पर निर्भर करती है तथा औपधीय अर्गट तो एकमात्र राई के पौधों से प्राप्त होता है. सामान्यतः अर्गट की अधिक मात्रा मध्य यूरोप, स्पेन तथा पुर्तगाल से प्राप्त की जाती है. भारत में अर्गट-उत्पादन के लिए परीक्षण के तौर पर राई की खेती 1942 में उस समय प्रारंभ की गई जब महायुद्ध के कारण विदेशों से उसका मिलना बन्द हो गया था. आजकल प्रायः 40 हेक्टर भूमि में नीलगिरि में अर्गट का उत्पादन किया जाता है और इस क्षेत्रफल को बढ़ाने की योजनाएँ कार्यरूप में परिणत की जा रही हैं. राई की बुवाई अप्रैल में की जाती है तथा जुलाई में इनकी वालों के ऊपर कवक के दानेदार बीजाणुओं का छिड़काव किया जाता है. इस क्रिया को मध्य अगस्त में फिर से दुहराया जाता है. कवक द्वारा राई पर अधिकतम संक्रमण के लिए 6 से 8 छिड़कावों की आवश्यकता पड़ती है.

छिड़काव के 15 दिनों के बाद स्वलेरोशिया दिखने लगता है. प्रति हेक्टर से धूप में सुखाया हुआ 95 किग्रा. स्वलेरोशिया प्राप्त होता है. 1944 से 1949 के अन्तर्गत नीलगिरि में लगभग 2,600 किग्रा. अर्गट का उत्पादन हुआ था. यद्यपि यह उत्पादन तमिलनाडु की आवश्यकताओं की ही पूर्ति कर सकता है किन्तु नीलगिरि का यह क्षेत्र सारे भारत की अर्गट

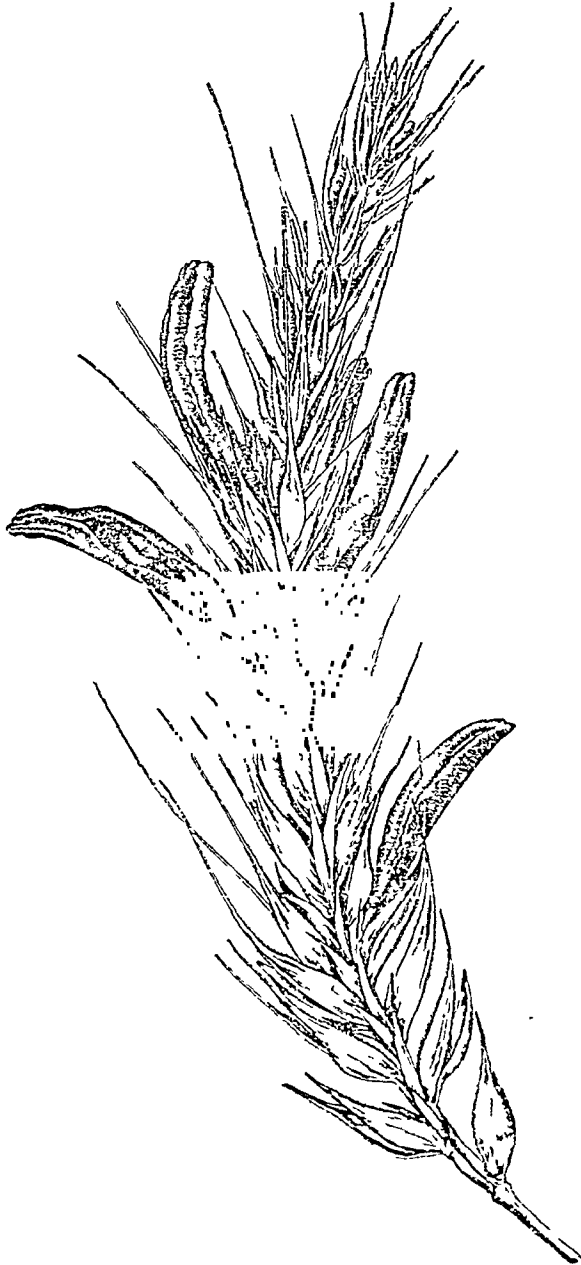

चित्र 98 - राई पर अर्गट

आवश्यकता की पूर्ति के लिए उपयुक्त है. विभेदों के सतत वरण के द्वारा उत्पाद के गुणों में सुधार किया गया है जिससे उच्च ऐल्कलायड मात्रा मिली तथा सम्पूर्ण ऐल्कलायड (अर्गोटॉक्सिन के रूप में परिगणित) 0.19% से बढ़ कर 0.40% हो गया. अर्गट की खेती के लिए शिलांग को उपयुक्त क्षेत्र के रूप में सुझाया गया है क्योंकि यहाँ की प्राकृतिक दशा तथा जलवायु संबंधी परिस्थितियाँ ऑस्ट्रेलिया के न्यू साउथ वेल्स राज्य की परिस्थितियों जैसी हैं, जहाँ हाल के वर्षों में अर्गट के संवर्धन में महत्वपूर्ण प्रगति हुई है. अर्गट के संवर्धन के परीक्षण शिमला की पहाड़ियों एवं मैसूर राज्य में उपयोगी सिद्ध हो सकते हैं क्योंकि इन क्षेत्रों में उगने वाली घास बलै. परम्पूरिया द्वारा संक्रमित पाई गई है. साहा तथा भट्टाचार्य ने दिखाया है कि वंगाल के उष्णकटिबन्धीय मैदानी भागों में ऐल्कलायड से समृद्ध अर्गट उत्पन्न किया जा सकता है. सफल संवर्धन की क्रिया अनेक कारकों पर, विशेषकर राई के फूलने के समय उच्च आर्द्रता पर, निर्भर करती है. अर्गट के उत्पादन के साथ ही साथ अन्य घान्य फसलों एवं जंगली घासों के संक्रमण के खतरे, मनुष्य एवं पशुओं के विषीकरण आदि का भी ध्यान रखना आवश्यक है. मुखर्जी तथा बोस का मत है कि जिन क्षेत्रों में अर्गट के संवर्धन का कार्य आजकल हो रहा है वहाँ इस प्रकार का बहुत कम खतरा है (Thomas & Ramakrishna, *Madras agric. J.*, 1942, 30, 411; Chopra *et al.*, *J. sci. industr. Res.*, 1949, 8, 14; Marudarajan *et al.*, *Proc. Indian Acad. Sci.*, 1950, 31B, 103; *Nature*, 1945, 156, 363; *Sci. & Cult.*, 1942-43, 8, 267).

अनाजों से अर्गट के स्वलेरोशिया को हाथ से चुन कर अलग करने की वर्तमान पद्धति अत्यन्त श्रमसाध्य है अतः श्रम बचाने की विधि निकाली गयी है. ऑस्ट्रेलिया की काउन्सिल फार साइण्टिफिक एण्ड इण्डस्ट्रियल रिसर्च ने एक ऐसी ही प्लवन-विधि निकाली है (*Circ. Coun. sci. industr. Res., Aust., Industr. Chem.*, 1943, No. 4).

नीलगिरि अर्गट में ऐल्कलायड की औसत मात्रा (अर्गोटॉक्सिन के रूप में परिकलित) 0.4% है जबकि ब्रिटिश फार्माकोपिया के अनुसार इसे 0.19% होना चाहिए. स्वलेरोशियम की लम्बाई 10-30 मिमी. तथा मोटाई 4-5 मिमी. होती है. इनमें से कुछ बक्र तथा कुछ वेलनाकार होते हैं किन्तु सर्वों के छोर नुकीले होते हैं. ये गहरे रंग के और कठोर होते हैं. इनका भीतरी भाग पीले रंग का होता है. औषध के विश्लेषण से निम्नांकित मान प्राप्त हुए हैं: आर्द्रता, 7.9; राख, 3.0; वसा (पेट्रोलियम ईथर निष्कर्ष), 27.3; निर्जल अर्गोटॉक्सिन के रूप में कुल ऐल्कलायड, 0.425; जल में अविलेय ऐल्कलायड (निर्जल अर्गोटॉक्सिन के रूप में), 0.303; अर्गोमिड्रिन के रूप में जल में विलेय ऐल्कलायड, 0.0654%. वसा द्रव रूप में होती है और उसकी विशेषताएँ इस प्रकार हैं:  $n_D^{20}$ , 1.466; सावु. मान, 196.2; आयो. मान (विज, 1 घंटा), 72.9; हेनर संख्या, 96.5; असावुनीकरणीय पदार्थ, 1.7% (Mukerji & Dey, *Curr. Sci.*, 1943, 12, 87; Rangaswami & Seshadri, *Proc. Indian Acad. Sci.*, 1943, 18A, 206).

अर्गट में अर्गोस्टेरॉल, फंजार्डिस्टेरॉल, क्लैवीसेप्सिन, स्वलेरे-एरिथ्रिन, अर्गोफाईसिन, अर्गोपलैविन, अर्कार्वनिक लवण तथा

जटिल प्रोटीनयुक्त पदार्थों की सूचना प्राप्त है. इसके अतिरिक्त बड़ी संख्या में सामान्य क्षारक एवं ऐमीनो-अम्लों को विलग किया गया है. इनमें पैरा-हाइड्रोक्सि-बीटा-फेनिलएथिलैमीन (टाइरामीन), अर्गोयायोनीन (थायोलहिस्टिडीन बीटेन), 4-β-ऐमीनो-एथिल ग्लायक्सालिन (हिस्टामिन), सिकेलेमिनोसल्फोनिक अम्ल  $NH_2.C_{15}H_{26}O_{15}.SO_3H$  (अर्गोटिक अम्ल), 8 ग्वानिडिलव्यूटिलऐमीन (एग्मेटिन), पुट्रेसीन, कैंडावरीन, आइसोएमाइलैमीन, ट्राइमैथिलैमीन, कोलीन, ऐसीटिल-कोलीन, बीटेन, क्लैवीन, टाइरोसीन, हिस्टिडीन, ट्रिप्टोफेन तथा एक क्रिस्टलीय पोटैसियम लवण,  $C_7H_9O_{11}NK$  भी सम्मिलित हैं. यद्यपि इनमें से कुछ कार्याकीय रूप से क्रियाशील हैं और अपरिष्कृत औषध तथा इनके औषधीय पदार्थों की सम्पूर्ण क्रियाशीलता पर कुछ प्रभाव डालते हैं परन्तु अर्गट का विशिष्ट प्रभाव उनमें उपस्थित ऐल्कलायडों की उपस्थिति के कारण ही होता है.

अर्गट ऐल्कलायड समावयवी ऐमाइड की 6 युग्मों की एक श्रेणी बनाते हैं जिसमें प्रत्येक युग्म का एक अवयव लाइसर्जिक अम्ल तथा दूसरा अवयव आइसोलाइसर्जिक अम्ल का व्युत्पन्न

होता है (सारणी 1). लाइसर्जिक अम्ल के व्युत्पन्न यौगिक का प्रतिनिधित्व अर्गोटॉक्सिन द्वारा होता है. ये वामावर्ती और भेपजीय दृष्टि से अति क्रियाशील होते हैं. आइसोलाइसर्जिक अम्ल के व्युत्पन्न यौगिक का प्रतिनिधि यौगिक अर्गोटिनिन है जो अत्यन्त दक्षिणावर्ती तथा भेपजिकीय दृष्टि से कम शक्ति का होता है यद्यपि यह प्रभाव उनके समावयवी वामावर्ती ऐमाइड के समान ही होता है. इन समावयवी 12 ऐल्कलायडों में से तीन, अर्गोटॉक्सिन, अर्गोटामीन तथा अर्गोटेट्रिन, चिकित्सा में प्रयुक्त होने के कारण महत्वपूर्ण हैं और इन पर भेपजी और रोगी पर प्रभाव से सम्बन्धित प्रचुर साहित्य उपलब्ध है. अर्गोटॉक्सिन समूह के ऐल्कलायड पौड़क प्रभाव डालते हैं; गैंग्रीन (कोथ) उत्पन्न करते हैं. सामान्य अथवा मांसपेशी विशेषतः गर्भाशय की मांसपेशियों पर ऐड्रेनलिन के प्रभाव से उत्क्रम अथवा विपरीत प्रभाव उत्पन्न करते हैं तथा प्रसूति मांसपेशियों पर संकुचन प्रभाव को उत्प्रेरित करते हैं. इस अन्तिम प्रभाव के कारण अर्गोटॉक्सिन तथा अर्गोटैमीन का चिकित्सा शास्त्र में औषध के रूप में प्रयोग होता है. मिग्नेन

सारणी 1 - अर्गट ऐल्कलायड\*

लाइसर्जिक अम्ल के व्युत्पन्न यौगिक			आइसोलाइसर्जिक अम्ल के व्युत्पन्न यौगिक			सूत्र
अर्गोटॉक्सिन समूह	ग.वि.	विशिष्ट घूर्णन‡	अर्गोटिनीन समूह	ग.वि.	विशिष्ट घूर्णन‡	
अर्गोटॉक्सिन (हाइड्रोअर्गोटिनिन)	190-200°	-226°	अर्गोटिनीन	229°	+466°	
अर्गोटैमीन†	180° (अपघटित)	-192°	Υ अर्गोटिनीन	239°	+513°	
			अर्गोटैमिनीन	241-43°	+462°	$C_{33}H_{35}O_5N_5$
अर्गोसीन	228° (अपघटित)	-193°	अर्गोसिनीन	228°	+522°	$C_{30}H_{37}O_5N_5$
अर्गोक्रिस्टीन†	160-75° (अपघटित)	-217°	अर्गोक्रिस्टिनीन	226°	+460°	$C_{25}H_{29}O_5N_5$
अर्गोक्रिप्टीन	212° (अपघटित)	-226°	अर्गोक्रिप्टिनीन	240-42°	+508°	$C_{32}H_{41}O_5N_5$
अर्गोकार्नीन	182-84° (अपघटित)	-226°	अर्गोकार्नीनीन	228°	+512°	$C_{31}H_{39}O_5N_5$
अर्गोमेट्रिन	162-63° (अपघटित)	-16°	अर्गोमेट्रिनीन	195-97°	+520°	$C_{19}H_{23}O_2N_2$
		(पिरिडीन विलायक)		(अपघटित)		

\*हेनरी, 520.

†अर्गोक्रिस्टीन का क्रिस्टलन  $B. C_5H_6O$  तथा अर्गोटैमीन का क्रिस्टलन  $B. 2H_2O.2C_5H_6O$  के रूप में होता है. उपर्युक्त ग.वि. ऐल्कलायड के क्रिस्टलों के ग.वि. हैं.

‡विशिष्ट घूर्णन क्लोरोफार्म में विलयनों के लिये है जब तक कि दूसरे विलायक का नाम न लिया जाए.



में अर्गोटैमीन का प्रयोग केन्द्रीय स्नायु प्रणाली पर उसके प्रभाव के कारण प्रचुर मात्रा में होता है। चूहों पर अर्गोटॉक्सिन की अपेक्षा अर्गोटैमीन का कम विषालु प्रभाव होता है तथा इसका अनुकम्पी तंत्रिका सम्बन्धी प्रभाव एवं अति-ज्वर उत्पन्न करने की क्रियाशीलता भी कम होती है। अर्गोमेट्रिन का अनुकम्पी तंत्रिका पर प्रभाव उतना स्पष्ट नहीं होता, पीड़क क्रिया कम होती है तथा अर्गोटॉक्सिन की अपेक्षा यह कम विषालु होता है। अर्गोमेट्रिन की सर्वाधिक विशिष्ट क्रिया अनुसूति गर्भाशय में अधिक समय तक बने रहने वाले लयबद्ध शक्तिशाली संकुचन उत्पन्न करने में है और यह प्रभाव इस औषध को मुख द्वारा, अंतःपेशीय अथवा अंतःशिरा द्वारा प्रविष्ट करने से उत्पन्न होता है। इसके प्रयोग से अनुसूति गर्भनी (कोथ) होने का खतरा नहीं होता है (Henry, 335)।

कभी-कभी पशु-चिकित्सा में भी अर्गोट का उपयोग गर्भाशय संकोचक के रूप में किया जाता है (U.S.D., 1740)।

अर्गोट तथा इससे निमित्त गैलेनिकल दवायें संग्रह किये जाने पर, विणपतः भारत के उष्ण एवं नम शीतोष्ण जलवायु में नष्ट हो सकती है। अतः अर्गोट को ठंडे स्थानों में, विणपतः रेफ्रिजरेटर में, नमी तथा प्रकाश से सुरक्षित बन्द शीशी में संचित करना चाहिए। यदि अर्गोट को चूर्ण अवस्था में रखना है तो यह उचित होगा कि किसी उपयुक्त विलायक, जैसे पेट्रोलियम ईथर के प्रयोग द्वारा उसके वसा अंश को निष्कर्षित कर लिया जाय (Bose et al., *Indian med. Gaz.*, 1942, 77, 286; Wallis, 260)।

अर्गोट के द्वारा कभी-कभी उन क्षेत्रों में विषीकरण होता है जहाँ पर अर्गोट के द्वारा खाद्य अन्तों के संदूषण की सम्भावना रहती है अतः इसको जानने की रीतियाँ खोज निकाली गईं। अर्गोट की उपस्थिति को जानने के लिए एक विश्वसनीय रासायनिक परीक्षण किया जाता है जिसमें स्कलेरेएरिथ्रिन की वर्ण प्रक्रिया काम में लाई जाती है। स्कलेरेएरिथ्रिन एक आरक्त वेगनी रंजक पदार्थ होता है, जो सम्भवतः कैल्सियम लवण के रूप में बल्कुट कवक तन्तु की दीवारों में रहता है। इस परीक्षण में 0.1 ग्राम अर्गोट-चूर्ण को 5 मिली. ईथर तथा कुछ बूंद तनु सल्फ्यूरिक अम्ल के साथ 5 मिनट तक अच्छी तरह हिलाया जाता है। इसके बाद ईथर विलयन को निथार लिया जाता है और 10 मिली. तक तनुकृत कर लिया जाता है। इस विलयन के आधे भाग में 2 मिली. संतृप्त सोडियम वाइ-कार्बोनेट विलयन डालकर अभिक्रिया कराने से जलीय स्तर में गहुरा वेगनी रंग उत्पन्न होता है, जो अर्गोट की उपस्थिति का सूचक है (Rangaswami & Seshadri, loc. cit.)।

गुंघे हुए आटे को ऊपर से रँग कर नकली अर्गोट बनाने का उल्लेख मिलता है। क्ले. परप्परिया को धान्य माध्यम में संवर्धित करके प्राप्त किया गया है। कवक की वृद्धि मन्द रहती है और अन्य कवकों तथा जीवाणुओं के संदूषण बिना इसे प्रचुर मात्रा में प्राप्त करना कठिन होता है जिसके कारण इस प्रक्रम के व्यापारिक विकास में बाधा पड़ती है (Wallis, 261; *Chem. Abstr.*, 1936, 30, 8531)।

*Secale cereale* Linn.; *Brachypodium sylvaticum* Beauv.; *Andropogon* sp.; *Cynodon dactylon* Pers.

क्लोज — देखिए साइजीगियम

क्लोरिस स्वार्ट्ज (त्रेमिनी) CHLORIS Sw.

ले. — क्लोरिस

यह लगभग 85 जातियों का वंश है जो संसार के गर्म भागों में ही पाई जाती हैं। इसकी अनेक जातियों का चारे के रूप में उपयोग किया जाता है।

*Gramineae*

क्लो. इनकम्प्लीटा राँथ सिन. क्लो. राँक्सवर्गाई एजवर्थ  
C. incompleta Roth

ले. — क्लो. इनकोम्प्लेटा

D.E.P., II, 269; Fl. Br. Ind., VII, 290; Blatter & McCann, 253, Pl. 168.

हि. — वामन, मथनियाँ, हीका गाडी; ले. — कंथरी गड्डी; क. — मालिगे हुल्लु.

यह बहुवर्षी घास है जो सारे भारत में अनेक प्रकार की मिट्टियों तथा परिस्थितियों में पैदा होती है। इसे फूल निकलने के पूर्व चारे के रूप में प्रयोग में लाना अच्छा माना जाता है। वायु-शुष्क घास के विश्लेषण से निम्नलिखित मान प्राप्त हुए हैं: आर्द्रता, 8.38; राख, 6.36; प्रोटीन, 5.48; वसा, 1.24; रेशा, 33.51; और कुल कार्बोहाइड्रेट, 45.03% (Ramiah, *Bull. Dep. Agric. Madras*, No. 33, 1941, 14)।

C. roxburghii Edgew.

क्लो. इनफ्लेटा लिंक सिन. क्लो. बारवेटा स्वार्ट्ज

C. inflata Link

ले. — क्लो. इनफ्लेटा

D.E.P., II, 269; Fl. Br. Ind., VII, 289; Blatter & McCann, 256, Pl. 171.

हि. — जरगी, गंदी; ले. — उप्पा गड्डी; त. — कोडाइपुल्लु, सेवरुगु पुल्लु; क. — हेन्नु मंचद कालु हुल्लु.

यह कलगीदार घास है जो भारत, ब्रह्मा तथा श्रीलंका में 600 मी. की ऊँचाई तक सर्वत्र पाई जाती है। यह बलुई मिट्टी में अच्छी उगती है लेकिन अन्य अनेक प्रकार की मिट्टियों में भी पैदा हो सकती है। यह सूखा-सह है और बहुत दिनों तक पानी न मिलने पर भी जीवित रह सकती है। यह उन थोड़ी-सी घासों में से है जो क्षारीय मिट्टियों में भी पनप सकती है। फूल निकलने से पूर्व इसका उपयोग चारे के रूप में किया जा सकता है क्योंकि फूल निकलने या पकने पर मवेशी इसे खाना पसंद नहीं करते। गड्ढों में दबाकर या सुखाकर रखना इसे अधिक लाभदायक नहीं माना जाता क्योंकि सूखने पर इसका भार अत्यधिक कम हो जाता है (Jacob, *Madras agric. J.*, 1939, 279; Bor, loc. cit.)।

C. barbata Sw.

क्लो. गायना कुंथ *C. gayana* Kunth

रोड्स घास

ले. - क्लो. गाइआना

*Bor, Indian For. Rec., N.S., Bot., 1941, 2, 90.*

यह बहुवर्षी या एकवर्षी घास है जिसे दक्षिणी अफ्रीका से लाकर भारत में प्रविष्ट किया गया है. यह 90-120 सेंमी. तक बढ़ती है और उष्ण और आर्द्र जलवायु में तथा तराई की भारी मिट्टियों में खूब पनपती है. इसका कायिक प्रवर्धन प्रकन्दों से किया जाता है जो 45-60 सेंमी. की दूरी पर रोपे जाते हैं और एक हेक्टर के लिए 25-37.5 हजार अंकुरित प्रकंद पर्याप्त होते हैं. इसका रोपण वर्ष के किसी भी समय किया जा सकता है किन्तु पंजाब में किये गये परीक्षणों से ज्ञात हुआ है कि फरवरी में रोपण करने से अच्छी उपज होती है. इसकी कटाई साल में 7 या 8 बार की जा सकती है जिससे 40 टन प्रति हेक्टर उपज प्राप्त हो सकती है. बरसात के मौसम में इसकी बहुत अच्छी वृद्धि होती है. यद्यपि इस घास को हरी अवस्था में गड्डों में अथवा सुखाकर भी रखा जा सकता है, तथापि सामान्यतः इसका ऐसा प्रयोग बहुत ही कम किया जाता है क्योंकि इससे अधिक उपज देने वाले चरी के अन्य पीधे उसी मौसम में उपलब्ध रहते हैं और रबी की फसल में इसकी पैदावार गिनी घास की तुलना में बहुत ही कम होती है. इस घास को सभी मवेशी चाब से खाते हैं लेकिन अश्व-विशेषज्ञ इसे घोड़ों के लिए हानिकारक बताते हैं क्योंकि इसको खाने से चर्म-रोग हो जाते हैं (*Littlewood & Rao, Madras agric. J., 1930, 18, 63; Roberts & Kartar Singh, 415; Sayer, Agric. Live-Stk, India, 1936, 6, 519*).

क्लो. टेनेला कोइनिग एक्स रॉक्सवर्ग घास पतली तथा एकवर्षी होती है जो सिंध, राजस्थान, मध्य भारत तथा तमिलनाडु में सर्वत्र पाई जाती है और एक अच्छा चारा समझी जाती है. क्लो. बिरगेटा स्वार्ट्ज (सिन. क्लो. टेट्रास्टेकिया हंकल) अपेक्षाकृत शुष्क क्षेत्रों में पैदा होने वाली एक बहुवर्षी घास है जो उत्तर-पश्चिमी, केन्द्रीय तथा दक्षिणी भारत में सर्वत्र पाई जाती है. उत्तर-पश्चिमी भारत के क्षारीय-भूखण्डों में प्रायः यही एकमात्र वनस्पति उत्पन्न होती देखी गई है. यह एक पीष्टिक चारा मानी जाती है (*Burkill, I, 529*).

*C. tenella* Koenig ex Roxb.; *C. virgata* Sw.; *C. tetra-stachya* Hack.

क्लोरेथस स्वार्ट्ज (क्लोरेथेसी) *CHLORANTHUS* Sw.

ले. - क्लोरान्थस

*Fl. Br. Ind., V, 100.*

यह वटियों तथा झाड़ियों की लगभग 12 जातियों का वंश है जो दक्षिण-पूर्वी एशिया तथा मलाया में पाया जाता है. क्लो. ग्लेवर (थनवर्ग) मैकिनो सिन. क्लो. ब्रेकाइस्टेकिस ब्लूम तथा क्लो. ऑफिसिनैलिस ब्लूम (इनमें से पहली, खासी पहाड़ियों तथा दक्षिण भारत में पाई जाती है तथा दूसरी, हिमालय के पूर्वी अंचल में पाई जाती है) में उद्दीपक गुण बताए जाते हैं. जावा द्वीप में पेय बनाने के लिए क्लो. ऑफिसिनैलिस की जड़ों तथा पत्तियों का प्रयोग चाय की तरह किया जाता है. इसको



चित्र 99 - क्लोरिस गायना

पीने से खूब पसीना आता है इसलिए ज्वर में इसका प्रयोग उपयोगी है (Kirt. & Basu, III, 2138; Burkill, I, 528).  
*Chloranthaceae*; *C. glaber* (Thunb.) Makino; *C. brachystachys* Blume; *C. officinalis* Blume.

**क्लोरोजाइलन द कन्दोल (रुटैसी) CHLOROXYLON DC.**

ले. - क्लोरोक्सिलोन

यह लकड़ी प्रदायक वृक्षों का एकल प्ररूपी वंश है जिसके मूल स्थान भारत और श्रीलंका हैं.

*Rutaceae*

**क्लो. स्वीटेनिया द कन्दोल *C. swietenia* DC.**

ईस्ट इंडियन सैंटिन वुड

ले. - क्लो. स्विप्टेनिआ

D.E.P., II, 270; C.P., 294; Fl. Br. Ind., I, 569.

हि. - भिर्रा, गिरया; म. और गु. - हल्दा, भेरिया, विल्लू, हरदी; ते. - विल्लू, विल्लिडू; त. - पोरामू; क. - हुगलुमरा, मासि.

मध्य प्रदेश - बेहरा, गिरया; मैसूर - हुरागलू; श्रीलंका - वुस्टा, मुतिराई.



चित्र 101 - क्लोरोजाइलन स्वीटेनिया की पुष्पित शाखा



चित्र 001 - क्लोरोजाइलन स्वीटेनिया

यह मँभोले आकार का वृक्ष है जिसका तना कुछ छोटा और शिखर कुछ फँला हुआ होता है. यह भारतीय प्रायद्वीप के सूखे पर्णपाती वनों में आमतौर से मिलता है. श्रीलंका में भी पाया जाता है जहाँ इसका आकार बड़ा हो जाता है.

भारत में इस पीधे की खेती बड़े पैमाने पर नहीं की जाती है. बेहराइन में किए गए परीक्षणों से प्रकट है कि प्रत्यक्ष बुवाई द्वारा और पीधों का रोपण करके, दोनों प्रकार से इसका प्रवर्धन किया जा सकता है. पीधों को आरम्भिक वर्षों में सीधी धूप से बचाने की आवश्यकता होती है, यद्यपि प्रौढ़ वृक्ष को बहुत अधिक प्रकाश चाहिए. इसमें पुनर्जीवन की बड़ी शक्ति होती है; इसकी जड़ों में से प्रायः कल्ले फूट आते हैं. यह उन क्षेत्रों में भी, जहाँ आग लगती रहती है या कटाई होती रहती है, जीवित रह सकता है. इसकी पत्तियों में एक तीखा तेल होता है जिसके कारण पशु इसे नहीं चरते. इसकी बढ़ने की गति कुछ मंद है; आरम्भिक वर्षों में इसका घेरा प्रति वर्ष औसतन 22-5 मिमी. बढ़ता है, पर बाद में यह वृद्धि 15 मिमी. से भी कम होती है (Troup, I, 200).

इसकी लकड़ी हल्की पीली से स्वर्णाभ-पीली, और बीच में गहरे रंग की होती है, परन्तु अंतःकाष्ठ स्पष्ट नहीं होता. यह सुगंधित, संकीर्ण अंतर्प्रथित दानों वाली, एक-सी और वारीक

गठन वाली होती है। चीकोर चिराई में इस पर सैटिन के समान चमक और रूपहला दाना निकलता है, और इसकी अरीय सतह पर धारीदार अथवा घन्नेदार आकृतियाँ होती हैं। इनके कारण यह भारतीय सजावटी लकड़ियों में स्थान पाती है। साथ ही यह मजबूत, कठोर और भारी होती है (वि.घ., 0.84; मार, 864-1,072 किग्रा./घमी.)। इमारती लकड़ी के रूप में इसके आपेक्षिक उपयोगिता संबंधी अंक सागौन के जून्हीं गुणों के प्रतिशत के रूप में इस प्रकार हैं: भार, 155; कड़ी के रूप में सामर्थ्य, 110; कड़ी के रूप में दृढ़ता, 105; खम्भे के रूप में उपयोगिता, 115; प्रघात प्रतिरोधकता, 115; आकृति स्थिरण क्षमता, 70; अपरूपण, 180; कठोरता, 195 (Trotter, 1944, 242)।

यह उच्च ताप-सह लकड़ी है और इसे सिंभाने में विशेष सावधानी बरतनी पड़ती है। सतह के चटकने को कम करने के लिए चारों ओर मेखला बना देना चाहिए। तड़कने और ऐंठने को रोकने के लिए चिने हुए माल को समतल चट्टे में चिन कर रखा जाता है। लट्टों को सुखाने से सतह पर दरारें पड़ जाती हैं। इस लकड़ी को चिराई के तुरंत बाद अत्यधिक तेजी से सूखने से बचना चाहिए, और लट्टों की चिराई वर्षा ऋतु में करनी चाहिए। इसे भट्टी में सुखाने के परीक्षण किए गए हैं। जब ताजी लकड़ी इस्तेमाल की जाती है तो इस क्रिया में काफी सफलता मिलती है। जल-सुखावन से लकड़ी का रंग गहरा पड़ जाता है (Pearson & Brown, I, 211)।

यह लकड़ी टिकाऊ होती है। इस पर कीट और फफूंदी नहीं लगती। इसकी चिराई, विशेषतया सूखी अवस्था में, कठिन होती है। इसकी रंदाई भी ग्रथित दानों और ऐंठे हुए तन्तुओं के कारण उतनी ही कठिन है और इसके लिए उच्च गति वाले कर्तकों की आवश्यकता होती है। ब्रह्मा के सागौन की तुलना में इसकी चिराई की लागत 25% और रंदाई की 40% अधिक मानी गई है। यह अच्छी खरादी जा सकती है। इसकी सतह मुन्दर निकलती है और उस पर बढिया तथा टिकाऊ पालिश आती है। यह सभी प्रकार के फर्नीचरों के लिए इस्तेमाल की जा सकती है। यह इमारती लकड़ी के रूप में और तस्तेबंदी के लिए विशेष उपयोगी है। यह कृषि औजारों, रेल के स्लीपरों, खम्भों, गाड़ियों की धरनों, धुरों, अरों, पुलों, कूप-नालियों और वाविनों के लिए इस्तेमाल की जाती है। यह अल्मारियों, चित्रों के चीखटों, ब्रुश-पृष्ठों, नक्काशी और खराद के लिए बहुत पसन्द की जाती है। यह गणित के उपकरणों, स्टैयस्कोपों, और रेल के ऊँचे दर्जों के डिब्बों की तस्तेबंदी के लिए भी उपयोग में लाई जाती है। इस वृक्ष की छोटी शाखाएँ जलाने के काम आती हैं (कैलोरी मान, 4,539 कै.; 8,172 ब्रि. घ. इ.) (Pearson & Brown, loc. cit.; Limaye, *Indian For. Rec., N.S., Util.*, 1943, 1A, 18; Krishna & Ramaswami, *Indian For. Bull., N.S., No. 79*, 1932, 15)।

ईस्ट इंडियन सैटिन वुड की ब्रिटेन और अमेरिका में मांगू है। वहाँ यह अल्मारियों और ब्रुश-पृष्ठों के लिए इस्तेमाल की जाती है। कभी-कभी दक्षिण भारत और बंगाल से इस लकड़ी का निर्यात होता है किन्तु श्रीलंका इसकी अधिकांश मांग पूरी करता है। कहा जाता है कि मुन्दर चिह्नों से युक्त पुष्पित

सैटिन वुड 70-90 पाउंड प्रति घमी. पर विकती है (Howard, 532; Macmillan, 216)।

कभी-कभी ईस्ट इंडियन सैटिन वुड के कारण आरा-घरों के कर्मियों की त्वचा पर छाले पड़ जाते हैं। लकड़ी के रासायनिक परीक्षण से ज्ञात होता है कि उसमें कैल्सियम आक्सैलेट की काफी मात्रा, दो रेजिन (एक अक्रिस्टलीय और एक क्रिस्टलीय), एक पीताभ भूरा स्थिर तेल (वि.घ., 0.965) और एक ऐल्कलायड, क्लोरो-जाइलोनीन  $[C_{18}H_{11}O_3N(OCH_3)_4]$  ग.वि., 182-83° रहता है। इन रचकों के भेषजीय प्रभाव के अध्ययन से ज्ञात हुआ है कि क्लोरोजाइलोनीन एक शक्तिशाली और क्रिस्टलीय रेजिन एक मंद क्षोभक है। अक्रिस्टलीय रेजिन और स्थिर तेल निष्क्रिय है पर जिन कर्मियों को क्लोरोजाइलोनीन से एक बार त्वचा-शोथ हो जाता है उनके लिए सभी रचक क्षोभक हो जाते हैं (Auld, *J. chem. Soc.*, 1909, 95, 965T; *Bull. imp. Inst., Lond.*, 1909, 7, 93; *ibid.*, 1911, 9, 351)।

सैटिन वुड के विभिन्न नमूनों में क्लोरोजाइलोनीन की मात्रा अलग-अलग होती है। जिन नमूनों की परीक्षा की गई थी, उनमें से 50% में इस ऐल्कलायड की केवल लेशमात्रा पायी गयी और शेष में यह 0.013-0.07% तक था। इससे इस बात की व्याख्या हो जाती है कि सैटिन वुड के कर्मियों में त्वचाशोथ हमेशा न होकर, कभी-कभी ही क्यों होता है। यह सुझाया गया है कि आरा-घरों में पंखों का उपयोग किया जाए

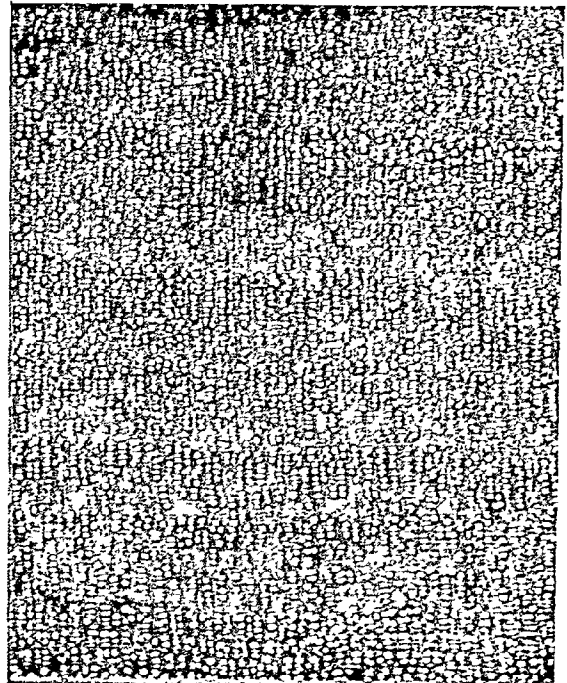

चित्र 102 - क्लोरोजाइलन स्वीटोनिया - काष्ठ की अनुप्रत्य काट ( $\times 10$ )

जिससे इसका दुरादा कर्मियों के हाथों और चेहरो के सम्पर्क में न आए बल्कि दूर उड़ जाए (*Bull. imp. Inst., Lond., 1911, loc. cit.*).

सैंटिन वुड की धूप में सूखी छाल से एक ऐल्कलायड, स्किमिया-नीन, जिसकी पहचान क्लोरोजाइलोनीन के रूप में हुई है और एक अक्षारकीय कड़वा क्रिस्टलीय रचक (ग.वि., 186°) पृथक् किए गए हैं. बीजों से 16% एक पतला हल्का पीला, न सूखने वाला तेल मिलता है जिसके लक्षण हैं: वि.घ.<sup>30°</sup>, 0.909;  $n_D^{30}$ , 1.473; अम्ल मान, 9.0; सावु. मान, 164; ऐसीटिल मान, 0; आयो. मान, 84.3; आर. एम. मान, 0.1; और असावु. अंश, 0. इसके रचक वसा-अम्ल स्टीऐरिक; पामिटिक, मिरिस्टिक, ओलीक और लिनोलेनिक हैं (*Mookerji & Bose, J. Indian chem. Soc., 1946, 23, 1, Rau & Simonsen, Indian For. Rec., 1922, 9, 97*).

इस वृक्ष से एक रक्ताभ भूरा गोद और पीला रंग मिलता है. लकड़ी से एक वाष्पशील तेल प्राप्त होता है. छाल में 17% टैनिन होता है (*Krishna & Badhwar, J. sci. industr. Res., 1948, 7, suppl., 129, Badhwar et al., Indian For. Leaflet., No. 72, 1944, 7*).

इसकी छाल कपाय होती है. पत्तियाँ घावों पर लगाई जाती हैं और आमवात में दी जाती हैं (*Kirt. & Basu, I, 564*).

### क्लोरोफाइटम केर-गालर (लिलिएसी) CHLOROPHYTUM Ker-Gawl.

ले. - क्लोरोफिटम

D.E.P., II, 269, Fl. Br. Ind., VI, 333.

यह वंश लगभग 175 जातियों की प्रकटीय वृष्टियों का है जो विश्व के उष्णकटिबंधी क्षेत्रों में पाई जाती हैं और अपने शोभाकारी फूलों के लिए उगाई जाती हैं. पूर्व हिमालय, विहार और असम में पाई जाने वाली क्लो. अरुण्डिनेसियम वेकर (हि. - सफेद मूसली) जाति की जड़े टॉनिक की भाँति प्रयुक्त की जाती हैं. क्लो. ट्यूबेरोसम वेकर मध्य भारत और दक्षिण प्रायद्वीप में उगती है. इसकी जड़े खाई जाती हैं (*Chopra, 474; Shiv Nath Rai, 17*).

*Liliaceae, C. arundinaceum* Baker; *C. tuberosum* Baker

### क्लोरोफोरा गाडिशो (मोरेसी) CHLOROPHORA Gaudich.

ले. - क्लोरोफोरा

यह वृक्षों की 5 जातियों का वंश है जो अमेरिका तथा अफ्रीका महाद्वीप के उष्णकटिबंधीय भूखंडों में पाया जाता है. *Moraceae*

क्लो. एक्सेल्सा वेंथम और हुकर पुत्र *C. excelsa* Benth. & Hook. f.

इरोको

ले. - क्लो. एक्सेल्सा

Sharma, *Indian For., 1944, 70, 80*.

यह एक पर्णपाती विशाल वृक्ष है जिसकी ऊँचाई 30-48 मी. और तना बेलनाकार, 15-24 मी. तक साफ होता है. इसे कुछ ही समय पहले भारत में प्रविष्ट किया गया है और बंगाल, तमिलनाडु, महाराष्ट्र तथा अडमान द्वीप समूह में बहुतायत से उगाया जाता है.

इरोको गहरी आर्द्रतायुक्त मिट्टी में बढ़ता है. ऊँचे ढलानों पर स्थित घास के मैदानों में इसका प्राकृतिक पुनरुद्भवन काफी सफल रहता है. इसे प्रकाश की अत्यन्त आवश्यकता होती है किन्तु यदि पहले वर्ष इसके ऊपर छाया रहे तो अच्छा होता है. बीजों को उगा कर तैयार की गई एक वर्ष की पौधों को रोपकर तथा ठूठों को रोपकर कृत्रिम पुनरुद्भवन करना प्राकृतिक पुनरुद्भवन से अधिक सफल होता है. बीजों की प्रतिशत अक्रूरण क्षमता मद्रास में अधिक बतायी गयी है. लेकिन यह देहरादून में अत्यन्त कम है शायद इसका कारण वहाँ पड़ने वाली कड़ाके की सर्दियाँ हैं जिसके कारण छोटी-छोटी पौधे मर जाती हैं. दो साल के ठूठों को लगाना श्रेयस्कर है. चीतल, साँभर, अरने तथा हाथी इस वृक्ष की कोपलों को बड़े चाव से खाते हैं इसलिए इन वन्य पशुओं से इस वृक्ष की रक्षा करने में अत्यन्त कठिनाई होती है. वृक्ष की जाति वनरोपण के लिए भी उपयोगी है (*Uppin, Indian For., 1944, 70, 356, Dalziel, 275*).

इसकी लकड़ी का रंग हल्के भूरे से गहरा भूरा होता है जो धूप में रखने पर उड़ जाता है. यह कठोर तथा किंचित भारी होती है (भार, 640-720 किग्रा./घमी.). लकड़ी में प्रचुर अन्तर्ग्रथन तथा ढालू दाने होने से उसमें अनुदैर्घ्य सकुचन, ऐठन तथा भुकाव आ जाने की सम्भावना अधिक रहती है इसलिए यह खुले हुए निर्माण कार्यों के लिए अनुपयुक्त है.

यह दीमक, काष्ठनाशक घुन तथा कवक के आक्रमण और अग्नि से जलने तथा पानी में सड़ने की क्रिया का प्रचुर प्रतिरोध कर सकती है. इसे सरलता से सवारा जा सकता है, यह खरादी जा सकती है और इसमें भली-भाँति कीले गड़ सकती है. इस पर चमकदार पालिश चढ़ सकती है (*Tippo & Spackman Jr., Trop. Woods, 1946, No. 87, 1*).

यह लकड़ी अफ्रीका में अत्यन्त मूल्यवान मानी जाती है और काफी मात्रा में यूरोप को निर्यात की जाती है. इससे गाडियों के भारी पहिए, तोप गाडियाँ, गोल्फ क्लबों के सिरे, खिड़कियों की चौखटे, दरवाजे, फलक, फर्गपटल, फर्नीचर तथा लकड़ी के पीपे बनाए जाते हैं. रेलवे के स्लीपर तथा डिब्बे बनाने के लिए यह लकड़ी सर्वोत्तम समझी जाती है. लकड़ी के तरत, धुलाई के पात्र, चावल कूटने की ओखली-मूसल, डोगियाँ आदि बनाने के लिए भी उपयोगी है (*Dalziel, loc. cit.; Howard, 260*).

इरोको का फल खाद्य बताया जाता है. इसका रस सुरस बनाने के लिए प्रयोग में लाया जाता है. इसकी छाल चमड़ा तथा कपड़ा रंगने के काम लाई जाती है (*Dalziel, loc. cit.*).

इसके पेड़ से प्राप्त क्षीर (दूध) को रबड़ में मिलाया जाता है. इस क्षीर के स्कद में 0.9% कूचुक, 77.5% रेजिन, और 21.6% अविलेय पदार्थ होता है. वृक्ष के तने में चूनामय नयवन (CaCO<sub>3</sub>, 70-94%) पाया जाता है. लकड़ी में से एक अक्रिस्टलीय फोनाल, क्लोरोफोरिन [C<sub>25</sub>H<sub>30</sub>O<sub>4</sub>; ग.वि., 157-59°], जो शायद एक स्टिलबोन व्युत्पन्न है, 2-8% निवाला

गया है (Budhiraja & Beri, *Indian For. Leaf.*, No. 70, 1944, 6; *Chem. Abstr.*, 1934, 28, 6759; *Nature*, 1949, 163, 564).

इस पेड़ का दूधिया रस दाहक होता है जो दाद-खाज आदि में प्रयुक्त किया जाता है. अफ्रीका में इसकी छाल सूजन पर लगाये जाने वाले मरहमों का रचक होती है.

बनो. टिक्टोरिया (लिनियस) गाडिओ से पीली रंजक लकड़ी प्राप्त होती है जिसका व्यापारिक नाम 'फस्टिक' है.  
*C. tinctoria* (Linn.) Gaudich.

क्लोवर - देखिए ट्राइफोलियम  
(परिशिष्ट - भारत की सम्पदा)

क्लोवर, येलो - देखिए मेडिकागो

क्लोवर, स्वीट (बोखारा) - देखिए मेलिलोटस

क्लोव सेंटेंड क्रीपर - देखिए रीबिया

क्ववरकस लिनियस (फेंगासी) QUERCUS Linn.

ले. - कुएरकूस

यह सदाहरित और पर्णपाती वृक्षों और झाड़ियों का एक विशाल वंश है जो उत्तरी गोलार्द्ध के शीतोष्ण कटिबन्धीय क्षेत्रों में और अमेरिका एवं एशिया के उपोष्ण और उष्णकटिबन्धीय ऊँचे क्षेत्रों तक पाया जाता है. भारत के हिमालय प्रदेश में लगभग 23 जातियाँ पाई जाती हैं जिनमें अधिकांश सदाहरित रहती हैं.

भारतीय शाहबलूत आर्थिक और वन विज्ञान दोनों ही दृष्टि में महत्वपूर्ण है. इनसे मुख्यतः इमारती लकड़ी और ईंधन प्राप्त होता है. कई जातियों की छाल में प्रचुर मात्रा में टैनिन रहता है. इनकी पत्तियों और गुटिकाओं में भी टैनिन रहता है किन्तु इनका औद्योगिक उपयोग नहीं हो पाया है. इनमें से कुछ जातियाँ कतिपय महत्वपूर्ण शंकुवृक्षों के सम्बन्धकों और माथियों के रूप में सम्बद्ध हैं जो वन विज्ञान की दृष्टि से विशेष महत्वपूर्ण हैं [Troup, III, 914; Edwards *et al.*, *Indian For. Rec.*, N.S. *Chem. & Minor For. Prod.*, 1952, 1(2), 145].

*Fagaceae*

क्व. इंकाना रॉक्सबर्ग *Q. incana* Roxb.

वान शाहबलूत, बूनर शाहबलूत

ले. - कु. इंकाना

D.E.P., VI(1), 382; C.P., 911; Fl. Br. Ind., V, 603; Troup, III, Fig. 339-43.

कश्मीर - सिना मुपाडी, डरी, शिहर; पंजाब - रिन, रिज, वारी, शिन्दर; कुमायू - वान, वंग; जौनपूर - इनाई, वानी; गढ़वाल - फनत.

कश्मीर और पश्चिमी हिमालय के क्षेत्रों में नेपाल तक, 1,000-2,400 मी. की ऊँचाई तक और कभी-कभी नीचे

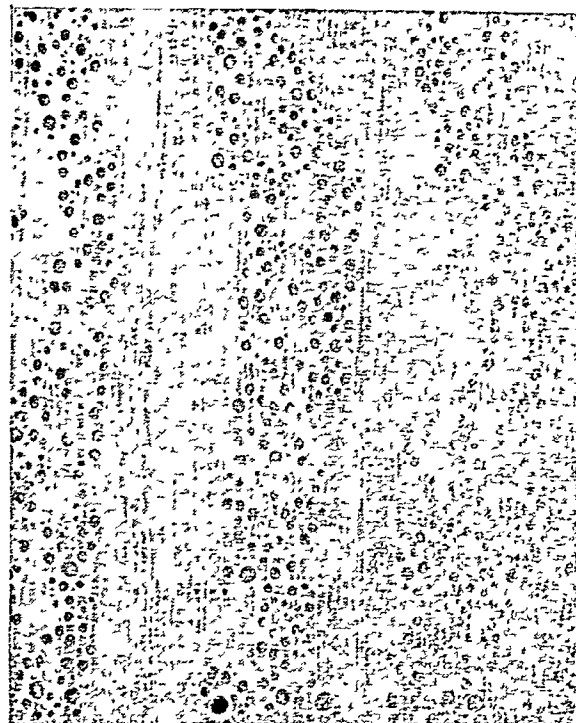

चित्र 103 - क्ववरकस इंकाना - काष्ठ की अनुप्रस्थ काट (X 10)

की ओर काँगडा और कुल्लू के नम क्षेत्रों में भी पाया जाने वाला मध्यम से बृहत् आकार का यह सदाहरित वृक्ष 25 मी. ऊँचा और 3 मी. घेरे का होता है. छाल घूसर से बूनर भूरी, प्रारम्भिक अवस्था में रजत श्वेत गोल छिलको में निकलने वाली; पत्तियाँ आयताकार या अंडाकार, नुकीली, पृष्ठ गुच्छेदार; नर स्पाइक सघन, रोमिल, गुच्छित; मादा पुष्प सामान्यतः वृत्तहीन, वंजफल अकेले या जोड़े में; काष्ठ फल अंडाकार, भूरा जिसके शीर्ष के समीप घूसर रोये होते हैं.

क्व. इंकाना नामुहिक वृक्ष है. कभी-कभी काफी बड़े क्षेत्र में केवल इसी वृक्ष के वन पाये जाते हैं. रोडोडेंड्रान आर्बोरियम, सिडस देप्रोदारा, पाइनस वालिशियाना और पा. रॉक्सबर्गई सामान्यतः इसके साथ-साथ पाये जाते हैं. यह अनेक प्रकार की भूगर्भीय संरचनाओं पर यहाँ तक कि अभ्रक युक्त रेतीली भूमि पर भी उगता है. ठंडी उत्तरी स्थितियों में गहरी नम मिट्टी में यह सबसे अधिक ऊँचाई प्राप्त कर लेता है. यह अत्यन्त शुष्क ढालों पर भी उगता है किन्तु ऐसी परिस्थितियों में यह गठीला और बौना रह जाता है जबकि नम घाटियों में यह सीधा और लम्बा होता है. इसके लिए स्वाभाविक जनवायु समशीतोष्ण है जहाँ छाया में ताप कभी भी 35° से अधिक बढ़ता हो और वर्षा 100-230 सेंमी. तक होती हो. यह भीतरी शुष्क घाटियों में नहीं पनपता (Troup, III, 915; Bor, 120).

इसका प्राकृतिक प्रवर्धन बीजों से होता है। बीज बड़ी मात्रा में उत्पन्न होते हैं किन्तु पकने के पूर्व ही पशु और पक्षी इन्हें अत्यन्त रसि से खा जाते हैं। यदि वृक्षों के नीचे की मिट्टी खोदी न जाए जिससे बंजुफल मिट्टी से टककर छिप जायें तो इस वृक्ष की अतिजीविता कठिन है। बीज को कर या फिर पीधें लगाकर इसकी खेती की जाती है। पीध का विकास मन्द होता है और पहले कुछ वर्षों में पीधा पर्याप्त मात्रा में छाया में रह लेता है। इसके पश्चात् पूर्ण विकास के लिए पीधे को पूरा प्रकाश चाहिए। लगभग एक मीटर के घेर में यह भली-भाँति फैलता है। चरे जाने पर या बार-बार चरे के लिए काटे जाने पर इसे हानि पहुँचती है। लोरेंयस और विस्कम जातियाँ तथा बहुत से अन्य गलनकारी फफूँदों से यह प्रभावित होता है। बहुत से वैद्यक तथा अन्य कीट-पतंगों से लकड़ी और बंजुफल को काट डालते हैं या पत्तियों को विकृत कर देते हैं [Troup, III, 919-20; Chaturvedi, *Indian Fmg.*, N.S., 1957-58, 7(9), 12; Seth, *Bull. For. Dep., Uttar Pradesh*, No. 26, 1957; Bagchee & Ujagar Singh, *Indian For. Rec., N.S., Mycol.*, 1954, 1, 291; Mathur & Balwant Singh, *Indian For. Bull., N.S.*, No. 171(7), 1959, 96].

काष्ठ हल्का, गन्धे से हल्के बूसर भूरे रंग का, दानों के साथ गहरी धारियों वाला, नीचे या कुछ लहरिया दानेदार, मध्यम उत्तम किन्तु असमान गठन का, अति कठोर, मध्यम दृढ़ और मध्यम से भारी (आ.घ., 0.74; भार, 750 किग्रा./घमी.) होता है। लकड़ी उपड़ या ऐठ सकती है और इसे उपचारित करना कठिन है। ढके रहने पर लकड़ी सामान्यतः टिकाऊ है किन्तु बड़े कीड़े इसमें छेद कर देते हैं। सूख जाने पर इसे सरलता से चीरा जा सकता है। चीरी जाने पर चिकना तल निकल आता है और इस पर पालिश भी अच्छी चढ़ती है (Pearson & Brown, II, 990).

लकड़ी प्रायः इमारतों के लिए और खेती के औजारों के लिए काम में लाई जाती है। यह औजारों के बेंट बनाने के लिये उपयोगी है। इसका अधिक उपयोग इंधन के लिए लकड़ी (कैलरोरी मान : रसकाष्ठ, 4,633 कै., 8,339 ब्रि. थ. इ.; अन्तःकाष्ठ, 4,566 कै., 8,221 ब्रि. थ. इ.) और कोयले के रूप में होता है। लकड़ी को लुगदी को रेशे रहित करके उच्च कोटि के मजबूत और जल निरोधक हाडबोर्ड बनाये जा सकते हैं (Pearson & Brown, II, 991; Gamble, 676; *Indian For.*, 1952, 78, 369; 1948, 74, 280; Krishna & Ramaswami, *Indian For. Bull., N.S.*, No. 79, 1932, 22; Narayana-murti & Kultar Singh, *Curr. Sci.*, 1962, 31, 97; *Chem. Abstr.*, 1954, 48, 368).

छाल का उपयोग चर्मरोगवन्धन के लिए बड़ी मात्रा में होता है। इनमें 6-23% टैनिन होता है। छाल के एक नमूने में 16% टैनिन और 8% अटैनिन द्रव्य प्राप्त हुए। देखा गया कि इसके निष्कर्ष (टैनिन, 85.4%) से जोधित चर्म का रंग हल्के विस्कुट के रंग का हो गया। यह रंग बबल ने प्राप्त रंग में अच्छा था और चटवता भी नहीं था। तने की छाल में फ्रीडेनिन होता है जो एक अन-मह्वाना हुआ ट्राइटर्पेनाइड है। इसके अनिरीकन इन्में वीटा-साइटोस्टेरॉल, और ल्यूको-एयोसायनिडिनो का एक मिश्रण (जिसमें ल्यूकोपेलागॉनिडिन भी

रहता है) भी पाया जाता है। काष्ठ में 4-5% टैनिन रहता है [Edwards *et al.*, *Indian For. Rec., N.S., Chem. & Minor For. Prod.*, 1952, 1(2), 145; Santhanam & Barat, *Bull. cent. Leath. Res. Inst. Madras*, 1960-61, 1, 20; Kalra *et al.*, *Curr. Sci.*, 1966, 35, 204].

पहाड़ों में पत्तियाँ पशुओं के लिए चारे के काम आती हैं। शुष्क पदार्थ के आधार पर इनमें अपरिष्कृत प्रोटीन, 9.56; ईथर निष्कर्ष, 4.8; तन्तु, 31.3; नाइट्रोजन रहित निष्कर्ष, 48.4; कुल राख, 5.2; कैल्सियम, 0.99; और फॉस्फोरस, 0.15% पाया जाता है। पत्तियों में मुपाच्य पोषक तत्व इन प्रकार हैं: कुल पोषक तत्व, 43.8; प्रोटीन, 5.8; कार्बोहाइड्रेट, 34.8; और ईथर निष्कर्ष, 1.4%; और पोषक अनुपात, 6.6. पत्तियों से दो फ्लैवोनाइड, क्वर्सेटिन और एक क्वर्सेटिन-3-डाइसेकेराइड (जिनमें पहचानी गई अकार्बोनों में गैलैक्टोस और ऐरैविनोस हैं) पृथक् किये गए हैं (Lander, 280; Sen, *Bull. Indian Coun. agric. Res.*, No. 25, 1964, 66-67; 114-15; Kalra *et al.*, loc. cit.).

देगी औपधियों में बंजुफल मूत्रक, नुजाक की औपध के रूप में और अतिसार (वह भी विजोपकर बच्चों के लिये) स्तम्भक के रूप में व्यवहृत होते हैं। इन्हें कुछ काल तक भूमि में गाड़ दिया जाता है जिससे वे अत्युत्पन्न निकलने से टैनिन और तत्संबन्धित द्रव्यों से मुक्त हो जायें। इनमें स्टार्च की मात्रा पर्याप्त होती है (सूखे पदार्थ में 65%)। किन्तु वे मनुष्यों के खाने योग्य नहीं हैं क्योंकि इनमें टैनिन की मात्रा (6%) अधिक है। गर्म जल से बार-बार निष्कर्षित करके, फिर चूने के पानी और पोटैसियम परमैंगनेट से अभिकृत करके भोजन के उपयुक्त आटा प्राप्त किया जा सकता है जिसमें लगभग 76% स्टार्च होता है।

बंजुफल में 81% गिरी का अंश रहता है। गिरी को पेट्रोलियम ईथर से निष्कर्षित करने से 16% एक पतला पीले रंग का वसीय तेल प्राप्त हुआ जिनमें निम्न विजोपताएँ हैं: आ.घ.<sup>25°</sup>, 0.9081;  $n_D^{20}$ , 1.4576; आयो. मान (हैनस), 81.5; सावु. मान, 19.2; अम्ल मान, 13.0; ऐसीटिल मान, 14.8; हेनर मान, 96.1; और असावु. पदार्थ, 0.8%. तेल के घटक वसा-अम्ल हैं: पामिटिक, 17.1; लिग्नोसेरिक, 0.9; और ओलीक, 82.0% (Kirt. & Bast, III, 2358; Lander, 280; *For. Res. India*, 1952-53, pt I, 114; 1953-54, pt I, 70; Puntambekar & Krishna, *J. Indian chem. Soc.*, 1934, 11, 721; Puntambekar & Varma, *Indian For.*, 1934, 60, 752).

ईरान और ईराक में पीधे ने एक मोठा त्नाव प्राप्त करते हैं जिसे ओक मद्रा कहते हैं। इसका उपयोग मिठाई बनाने में किया जाता है (Harrison, *Kew Bull.*, 1950, 407).

बब. इनफेक्टोरिया ओलीवियर *O. infectoria* Olivier

माजूफन, डायस ग्राहबलूत

ले.—डु. इनफेक्टोरिया

D.E.P., VI(1), 383; C.P., 911; Howes, 1953, 256, Pl. XVI, Figs. 1 & 2.

हि. - माजूफल, माजू, मुफल; वं. - माजूफल; त. - मचाकाई; क. - माचीकाई; मल. - माजाकानी.

यह लगभग 2-5 मी. ऊँची झाड़ी या वृक्ष है जो यूनान, एशिया माइनर, सीरिया और ईरान का मूलवासी है. पत्तियाँ 4-6 सेंमी. लम्बी, अत्यन्त अनम्य, सामान्यतः कंटोली दंतुर, निर्लौम और वंजुफल, वेलनाकार होते हैं.

इस पेड़ से माजूफल प्राप्त होते हैं जिनका प्रयोग रँगाई और चर्मशोधन में प्रचुर मात्रा में किया जाता है. वे फल जो नवीन शाखाओं पर अपवृद्धि के रूप में प्राप्त होते हैं, हाइमैनाप्टेरीय कीड़ों, एडलेरिया गाली टिक्टोरिई ओलीवियर, द्वारा अंडे दिये जाने पर उत्पन्न होते हैं. मादा मक्खी नवीन अंकुर के केन्द्रियम या उसके अंदर अंडे देती है. अंडे से लारवा बनता है जिसके चारों ओर विकसित होने वाले फल के ऊतक फँस जाते हैं. कीट के बाहर निकलने के पूर्व ही फल एकत्र करके भली-भाँति सुखा लिए जाते हैं. ये गोल या नासपाती-जैसे, 6-50 मिमी. व्यास के होते हैं. पूर्ण विकसित सूखे माजूफल की सतह ऐसी चिकनी और चमकीली और लाल-भूरे रंग की होती है मानो उस पर तुरन्त वानिष की गई हो, किन्तु साधारणतः तल खुरदुरा और रंग घूसर भूरा होता है. यदि फलों को ठीक समय पर अर्थात् कीटयुक्त होने के पूर्व एकत्र कर लिया जाता है तो आन्तरिक ऊतक मृदु, गहरे हरे-पीले रंग का, अत्यन्त कसैले स्वाद का होता है जो बाद में मीठा लगने लगता है (Howes, 1953, 258).

इस पीघे के तथा अन्य तत्सम्बन्धित जातियों के फल भारत तथा अन्य देशों में भी आयात किये जाते हैं. इनके व्यावसायिक नाम अलेप्पो माजूफल, मक्का माजूफल, तुर्की माजूफल, लेवान्त माजूफल, स्मरना माजूफल, सीरियाई माजूफल इत्यादि हैं. वे आकार, रंग और रूप में भिन्न होते हैं. एशिया माइनर के माजूफल, विशेष रूप से अलेप्पो (हालेव) माजूफल कहलाते हैं. सर्वाधिक टैनिन अंश के कारण ये सामान्य रूप से सर्वश्रेष्ठ गुणधर्म वाले माने जाते हैं. पूर्वी यूरोप से प्राप्त होने वाले माजूफल नोपर या वंजुफल माजूफल कहे जाते हैं और मुख्यतः क्व. रोबर और अन्य जातियों से प्राप्त होते हैं. ये देखने में अलेप्पो या तुर्की माजूफलों से बिल्कुल भिन्न होते हैं. बसरा

माजूफल, जो ईराक में दजला या फरात नदी के ऊपरी घुमावों पर एकत्र किये जाते हैं सामान्यतः बम्बई बंदरगाह पर उतारे जाते हैं. वे कभी-कभी बम्बईया या भारतीय माजूफल के नाम से पुनः निर्यात कर दिये जाते हैं. कुमायूँ, गढ़वाल और विजनीर के जंगलों से प्राप्त होने वाले कुछ देशी माजूफल भी भारत में पाये जाते हैं.

माजूफल में प्रमुख तत्व टैनिन अम्ल (गैलोटैनिन अम्ल, 50-70%) है. इसमें गैलिक अम्ल, इलैगिक अम्ल, गोंद, स्टार्च, शर्करा और सुगंध तैल भी रहता है (Thorpe, V, 425).

माजूफल का बाह्य उपयोग उसके कपाय प्रभाव के कारण होता है. ववासीर में मरहम की तरह और प्लास्टर में भी इसे काम में लाते हैं. माजूफल से निष्कर्षित टैनिन और गैलिक अम्ल पेचिश एवं अतिसार में और गरारा करने के लिए व्यवहृत होते हैं. माजूफल का उपयोग चर्मशोधन, रंजन, रंगस्थापन तथा स्याही निर्माण में बड़ी मात्रा में होता है (Burkill, II, 1850; U.S.D., 1955, 1772; B.P.C., 1963, 327; Steinmetz, I, 224; Hill, 125; Hoppe, 753).

देश में माजूफल की थोड़ी-सी मात्रा, 18,000-70,000 किग्रा. प्रति वर्ष आयात की जाती है. निर्यात करने वाले प्रमुख देश ईरान, लेवानान और तुर्की हैं (सारणी 1). माजूफलों का थोड़ा निर्यात भी होता है (सारणी 2). इनमें से कुछ भाग विदेशों से प्राप्त करके फिर बाहर भेजा जाता है और कुछ इस देश में प्राप्त होने वाली क्वरकस जाति से प्राप्त फलों से निर्यात किया जाता है.

क्व. इलेक्स लिनिअस *Q. ilex* Linn.

होली या होम शाहबलूत

ले. - कु. इलेक्स

D.E.P., VI(1), 381; Fl. Br. Ind., V, 602; Troup, III, Fig. 360.

पंजाब - ब्रेचुर, इर्री.

यह 12 मी. तक ऊँची सदाहरित झाड़ी या वृक्ष है जो हिमालय के भीतर शुष्क क्षेत्रों में सतलज घाटी से पश्चिम की

सारणी 1 - भारत में माजूफल का आयात  
(मात्रा : किग्रा.; मूल्य : रु. में)

वर्ष	निर्यातक देश				कुल मात्रा	कुल मूल्य
	ईरान	लेवानान	तुर्की	अन्य		
1962-63	1,763	7,525	8,782	376	18,446	56,273
1963-64	29,793	5,210	9,975	100	45,078	2,07,672
1964-65	23,670	12,943	4,549	106	41,268	2,12,000
1965-66	40,141	..	..	..	40,141	1,88,981
1966-67*	67,758	..	..	3,813	71,571	3,75,204

\*जून 1966 से मार्च 1967 की अवधि के आंकड़े.





चित्र 104 - बबरकस डाइलैटेटा के वृक्ष

जाता है. यह गहरी, उपजाऊ, नम, किन्तु अच्छी जल-निकास वाली मिट्टियों में अधिकतम विकसित होता है. वर्षा ऋतु में अगस्त से अक्टूबर तक वृक्ष से गिरे बीजों से इसका स्वाभाविक प्रजनन होता है. कृत्रिम प्रवर्धन पके बीजों को बो कर या फिर स्वाभाविक परिस्थिति में दो वर्ष पुरानी पौध को रोप कर किया जाता है. बीजारोपण या पौध लगाने का काम नम दुमट मिट्टी में, ठंडी परिस्थिति में 1.5 मी. × 1.5 मी. का अन्तर देकर करना चाहिए. वृक्ष काटे जाने पर पुनः अंकुरण की सीमा अनिश्चित है और नवीन पौधों के नवौंकुरों को बकरियों द्वारा चरे जाने की आशंका रहती है. पौधों का विकास यथेष्ट तेजी से होता है. प्रारम्भ में पौधें सूखे और कीटों के आक्रमण के प्रति विणेष संवेदनशील होती हैं. वृक्ष पर फफूँद का भी बड़ा दुष्प्रभाव पड़ता है जिससे अनेक प्रकार का गलन उत्पन्न हो जाता है. अनेक लारवे लकड़ी को छेद डानते हैं [Troup, III, 923, 926; Gamble, 673; Bagchee & Ujagar Singh, *Indian For. Rec., N.S., Mycol.*, 1954, 1, 290; Mathur & Balwant Singh, *Indian For. Bull., N.S., No. 171(7)*, 1959, 94].

रसकाष्ठ धूसर, पतला; अन्तःकाष्ठ हल्के गेरुए से पीले, धूसर भूरे रंग की हल्की धारियों से युक्त, भारी (आ.घ., 0-91; भार, 910-960 किग्रा. प्रति घमी.), अत्यधिक कठोर, दृढ़ और प्रत्यास्थ, काफी सीधे-दानेदार, मध्यम वारीक किन्तु असमान गठन का होता है. लकड़ी विशेषतः उपचार के पश्चात् टिकाऊ होती है. तब कीटों और कवकों का इस पर कोई विणेष प्रभाव नहीं पड़ता. इसे सिम्भाना कठिन है. लकड़ी को चीरने और सँवारने में काफी कठिनाई होती है (Pearson & Brown, II, 987).

लकड़ी का उपयोग इमारती सामान, खेती के उपकरण, स्लीपर, कुल्हाड़ी के बेंट, वल्लियाँ, टहलने की छड़ियाँ, छातों की डंडी इत्यादि बनाने में होता है. भारी पहियों के अरे और काठ के पीपे बनाने के लिए शाहवलूत की जो लकड़ी आयात की जाती है उसके स्थान पर इसे प्रयुक्त किया जा सकता है. ईंधन के लिए इसकी लकड़ी उत्तम है (कैलोरी मान : रसकाष्ठ, 4,804 कै. या 8,656 ब्रि. थ. इ.; अन्तःकाष्ठ, 4,790 कै. या 8,624 ब्रि. थ. इ. इससे लकड़ी का कोयला भी बनाया जाता है (Pearson & Brown, II, 988; *For. Res. India*, 1947-48, pt I, 56; Krishna & Ramaswami, *Indian For. Bull., N.S., No. 79*, 1932, 22).

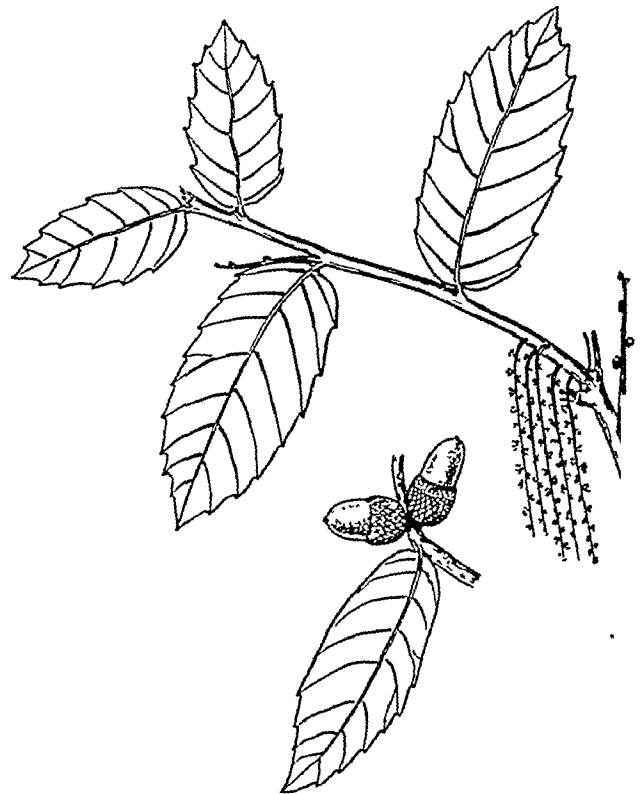

चित्र 105 - बबरकस डाइलैटेटा - पुष्पित और फलित शाखाएँ

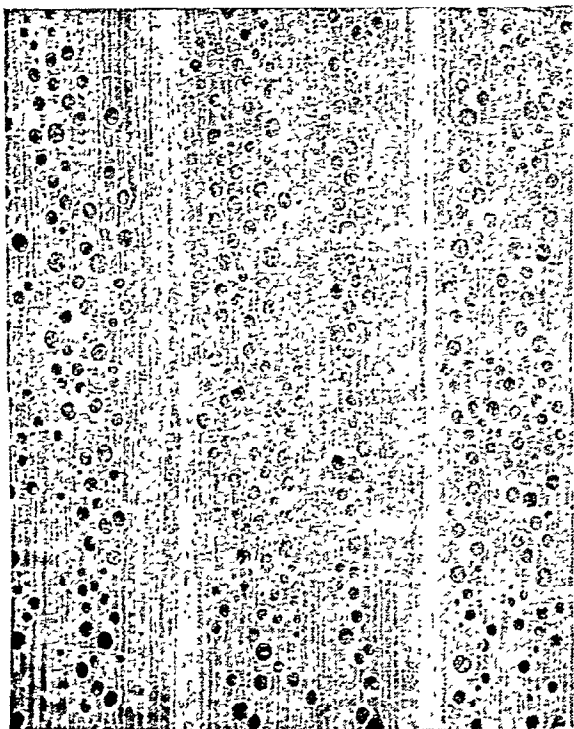

चित्र 106 - ववरकस डाइलेटेटा - काण्ड की  
अनुप्रस्थ काट (×10)

इसकी पत्तियाँ और प्ररोह भेड़ों और वकरियों को चराने के लिए काटे जाते हैं। पत्तियों पर कीटों द्वारा उत्पन्न प्रस्फोट मीठे और खाद्य वताये जाते हैं। मुक्तेश्वर से प्राप्त पत्तियों के शुष्क पदार्थ का विश्लेषण करने पर जो परिणाम प्राप्त हुए वे इस प्रकार हैं: अपरिष्कृत प्रोटीन, 9.6; ईथर निष्कर्ष, 4.5; अपरिष्कृत रेजे, 29.1; नाइट्रोजन रहित निष्कर्ष, 51.7; कुल राख, 5.1; कैल्सियम, 1.61; और फॉस्फोरस, 0.3%। शुष्क पदार्थ के आधार पर पत्तियों के पचनीय पोषक तत्व इस प्रकार हैं: कुल पोषक तत्व, 43.2; प्रोटीन, 4.2; कार्बोहाइड्रेट, 38.5; और ईथर निष्कर्ष, 0.2%। पोषक अनुपात, 9.3। वंजुफल से नारंगी रंग का एक वसीय तेल निकला जिसके भौतिक-रासायनिक गुण इस प्रकार हैं: आ.घ.<sup>25°</sup>, 0.9084;  $n_D^{20}$ , 1.4588; सावु. मान, 188.4; अम्ल मान, 22.2; ऐसीटिल मान, 21.1; आयो. मान (हैनस), 90.3; हेनर मान, 88.2; और असावु. पदार्थ, 2.3% (Jain, *Indian For.*, 1956, 82, 24; Lander, 280; Sen, *Bull. Indian Coun. agric. Res.*, No. 25, 1964, 66-67, 118-119; Puntambekar & Krishna, *J. Indian chem. Soc.*, 1934, 11, 721)।

वव. डाइलेटेटा की पत्तियों को चर्मशोषक पदार्थों के निर्माण में प्रयुक्त करने की संस्तुति की गई है। इसमें 9.8% टैनिन

और 8.3% अटैनिन पदार्थ रहते हैं। छाल में 5.0% टैनिन और 9.6% अटैनिन पदार्थ होते हैं। वव. इंकाना की तुलना में इसकी छाल में टैनिन की मात्रा कम रहती है (Tej Singh *et al.*, *Indian For.*, 1958, 84, 574; Sarin & Kapur, *Bull. reg. Res. Lab.*, Jammu, 1963, 1, 137)।

वव. लामेल्लोसा स्मिथ *Q. lamellosa Sm.*

ले. - कु. लामेल्लोसा

D.E.P., VI(1), 384; C.P., 911; Fl. Br. Ind., V, 606; Troup, III, 945, Fig. 366.

नेपाल - शाल्गी, फरतसिधली, वुजरत; लेपचा - वुक.

यह पूर्वी हिमालय में नेपाल से भूटान तक और असम तथा मणिपुर की नागा और डुफला पहाड़ियों पर, 1,500-2,700 मी. की ऊँचाई पर पाया जाने वाला एक विनाल सदाहरित वृक्ष है जिसकी ऊँचाई 30-35 मी., घेरा 6-9 मी. और साफ तना 9-12 मी. तक होता है। छाल धूसर भूरी, खुरदुरी; पत्तियाँ चौड़ी, आयताकार या दीर्घाकार भालाकार, दंतुर; नर स्पाइक एकाकी; मादा पुष्प एकाकी या छोटे स्पाइकों के रूप में; और वंजुफल डंठल रहित होते हैं। यह वृक्ष सामान्यतया मिले-जुले जंगलों में, 2,100-2,700 मी. तक की ऊँचाई तक दार्जिलिंग जिले में पाया जाता है। यह अप्रैल-मई में फूलता है और वंजुफल नवम्बर-दिसम्बर में दूसरे वर्ष पकते हैं। यह खूब फैलता है। इसकी जड़ों से अंकुर नहीं निकलने और प्राकृतिक अवस्था में रोपण अच्छा नहीं होता क्योंकि वंजुफलों की अधिकांश मात्रा पशु खा जाते हैं या कीड़े नष्ट कर देते हैं। कृत्रिम रोपण के लिए बीज बोना अच्छा रहता है। पौध की स्थिति के पश्चात् ऊपर से पूर्ण प्रकाश मिलने पर वृक्ष भली-भाँति विकसित होता है। यह वृक्ष पाले और सूखे को अच्छी तरह सह लेता है किन्तु इसे अग्नि-काण्ड से सदैव आशंका रहती है। इसकी गोलाई में प्रति वर्ष 1.2-2.0 सेंमी. की वृद्धि होती है। दार्जिलिंग के चाय-बागान क्षेत्रों में ईंधन के लिए इसकी खेती की गई किन्तु ठीक से प्रगति नहीं हो पाई। सूखी लकड़ी में अनेक भूंग और लारवे छेद कर देते हैं [Troup, III, 945-49; Gamble, 678; Macalpine, *Tocklai exp. Sta. Memor.*, No. 24, 1952, 97; Mathur & Balwant Singh, *Indian For. Bull.*, N.S., No. 171(7), 1959, 100]।

लकड़ी हल्के गेरुये से धूसर भूरे रंग की, भारी से अति भारी (आ.घ., 0.95; भार, 689-961 किग्रा./घमी.), सीधे से कम या अधिक अनियमित, दानेदार, मध्यम रूखे से असमान गठन की होती है। इसके सिरों के फट जाने की संभावना रहती है। यह उच्चताप-सह लकड़ी है और केवल आंशिक रूप में उपचारित की जा सकती है। इसकी हरी अवस्था में रुपान्तरित करने, चट्टे लगाने और मंद पकाई करने की सलाह दी जाती है। यदि इसे नमी और सीलन वाली परिस्थितियों में न रखा जाय तो यह टिकाऊ रहती है। इसे गड़ना और चीरना आसान नहीं है और न हाथ के औजारों से ही इस पर सरलता से काम हो सकता है। लेकिन इस पर फिनिश बढ़िया आता है। इस लकड़ी के आपेक्षिक उपयुक्तता सम्बंधी मान सागीन के समान गुणों के प्रतिगत के रूप में इस प्रकार हैं: भार, 125;

कड़ी के रूप में सामर्थ्य, 105; कड़ी के रूप में दृढ़ता, 120; खम्भे के रूप में उपयुक्तता, 95; आघात प्रतिरोध क्षमता, 130; आकृति स्थिरण क्षमता, 45; अपरूपण, 145; और कठोरता, 140 (Pearson & Brown, II, 996; Limaye & Sen, *Indian For. Rec.*, N.S., *Timb. Mech.*, 1953, 1, 96; Trotter, 1944, 254).

काष्ठ भारी निर्माण-कार्य के लिए इमारती लकड़ी के रूप में मान्य है और मकानों तथा पुलों के निर्माण में, खम्भों और कड़ियों के बनाने में काम में लाया जाता है. यह दरवाजों के लट्ठे, खिड़कियों की चौखटें और कड़ियाँ बनाने और विभिन्न कृषि औजारों तथा बैलगाड़ियों के पहिये बनाने के काम भी आता है. यह अच्छे किस्म का ईधन भी है (कैलोरी मान : रसकाष्ठ, 5,150 कै., 9,270 त्रि. थ. इ.; अन्तःकाष्ठ, 5,180 कै., 9,324 त्रि. थ. इ.) (Pearson & Brown, II, 996; Gamble, 678; Krishna & Ramaswami, *Indian For. Bull.*, N.S., No. 79, 1932, 22).

इसकी छाल (टैनिन, 12-6%) चमड़ा कमाने के काम में आती है. छाल और वंजुफल स्तम्भक है और औषध में उपयोगी है [Edwards *et al.*, *Indian For. Rec.*, N.S., *Chem. & Minor For. Prod.*, 1952, 1(2), 145; Hooper, *Agric. Ledger*, 1902, 55].

#### कव. लिनियाटा ब्लूम *Q. lineata* Blume

ले. - कु. लिनियाटा

*Fl. Br. Ind.*, V, 605.

नेपाल - फलट; लेपचा - सिरी.

यह एक छोटा अथवा मध्यम आकार का वृक्ष है जो पूर्वी हिमालय में 1,800-2,700 मी. की ऊँचाई पर तथा खासी और नागा पहाड़ियों में पाया जाता है. इसकी छाल मोटी, दूसर भूरी; पत्ते दीर्घवत् आयताकार अथवा त्र्यंशकार-भालाकार; नर स्पाइक छोटी-छोटी पुलियों में; और मादा स्पाइक दूसरे वृक्षों पर होते हैं. वंजुफल एकाकी और वृन्तहीन होते हैं.

दार्जिलिंग पहाड़ियों का यह एक महत्वपूर्ण वृक्ष है जहाँ यह साधारणतया कव. लामेलोसा के साथ उगता पाया जाता है. कीट और अन्य नाशकजीव इसके वंजुफलों पर आक्रमण करते हैं जिससे इसके प्राकृतिक प्रजनन पर बुरा प्रभाव पड़ता है. कृत्रिम रूप में इसे कव. लामेलोसा की ही तरह प्रवर्धित किया जाता है. इसकी वृद्धि अपेक्षतया तेजी से होती है. पीधे और लकड़ी दोनों पर कुछ कवकों और कीटों का आक्रमण होता है [Gamble, 677; Troup, III, 949; Macalpine, *Tocklai exp. Sta. Memor.*, No. 24, 1952; Bagchee & Ujagar Singh, *Indian For. Rec.*, N.S., *Mycol.*, 1954, 1, 292; Mathur & Bahwant Singh, *Indian For. Bull.*, N.S., No. 171(7), 1959, 101].

इसका काष्ठ (भार, 865 किग्रा./घमी.) भूरा या बूसरपन लिए भूरा, अत्यन्त कठोर, उच्चताप-सह होता है और आंशिक रूप से ही उपचारित किया जा सकता है. कन्नगाहों में परीक्षणों से इसका औसत जीवन 6 वर्ष का पाया गया. लकड़ी के रूप में इसकी उपयुक्तता के आपेक्षिक मान सागौन के समान गुणों

के प्रतिशत के रूप में इस प्रकार हैं: भार, 130; कड़ी के रूप में सामर्थ्य, 105; कड़ी के रूप में दृढ़ता, 120; खम्भे के रूप में उपयुक्तता, 105; आघात प्रतिरोध क्षमता, 115; आकृति स्थिरण क्षमता, 45; अपरूपण, 130; और कठोरता, 160 (Trotter, 1944, 13, 254-55; Gamble, 677; Purushottam *et al.*, *Indian For.*, 1953, 79, 49).

ईधन लकड़ी के रूप में यह मध्यम अच्छी है (कैलोरी मान : रसकाष्ठ, 4,899 कै., 8,818 त्रि. थ. इ.; अन्तःकाष्ठ, 5,183 कै., 9,330 त्रि. थ. इ.). पत्तों में 9-11% और छाल में 15% टैनिन होता है [Krishna & Ramaswami, *Indian For. Bull.*, N.S., No. 79, 1932, 22; Edwards *et al.*, *Indian For. Rec.*, N.S., *Chem. & Minor For. Prod.*, 1952, 1(2), 145].

#### कव. लैनेटा स्मिथ सिन. कव. लैनुगिनोसा डी. डान

*Q. lanata* Sm.

बुली ओक

ले. - कु. लानाटा

*D.E.P.*, VI(1), 384; *Fl. Br. Ind.*, V, 603.

नेपाल - बंगा; कुमार्यू - रंज, रायवंज; गढ़वाल - किआनी. यह एक विशाल सदाहरित वृक्ष है जो लगभग 25 मी. ऊँचा होता है और कुमार्यू से लेकर पूर्व की ओर भूटान और उत्तर-पूर्व सीमान्त प्रदेश (नेफा) तक 1,200 से 2,400 मी. तक की ऊँचाइयों पर पाया जाता है. इसकी छाल धूसर या भरी, खुरदुरी तथा अनियमित उपड़ने वाली होती है. नये प्ररोह रोएदार होते हैं; पत्ते दीर्घवत् भालाकार या त्र्यंशकार-भालाकार होते हैं; नर मंजरी (कैटकन) घनी रोएदार, मादा फूल एक ही पर्णवृन्त पर 2-5; वंजुफल वृन्तविहीन और 2-5 के गुच्छ में होते हैं.

यह वृक्ष अत्यन्त स्थानीय रूप से वितरित है लेकिन बहुधा छोटे-छोटे निगडा खंडों में पाया जाता है. यह कव. इंकाना, कव. डाइलैटेटा, रोडोडेंड्रान आर्बोरियम, पाइनस रॉक्सवर्गई इत्यादि के साथ में भी पाया जाता है. इसे प्रकाश की अधिक आवश्यकता होती है किन्तु कव. डाइलैटेटा की तुलना में इसकी भूमि और अनावरण संवंधी माँग कुछ कम है. इससे अच्छे किल्ले निकलते हैं. सफल प्राकृतिक प्रजनन के लिए इसे कव. इंकाना जैसी ही परिस्थितियाँ चाहिए. सीधे बो कर अथवा नर्सरी में पौध लगाकर, इसका कृत्रिम प्रजनन भी सफलतापूर्वक किया जा सकता है (Troup, III, 935).

काष्ठ (भार, 850-930 किग्रा./घमी.) धूसर भूरे रंग का, अत्यन्त कठोर लेकिन ऐंठने और विपाटित होने की प्रवृत्ति रखता है. यह ईधन का काम देता है. इसके पत्ते और नई टहनियाँ पशुओं के चारे के काम आती हैं (IS: 399-1952, 7).

*Q. lanuginosa* D. Don; *Rhododendron arborcum*; *Pinus roxburghii*

#### कव. लैन्सियेफोलिया रॉक्सवर्ग सिन. कंस्टैनाप्सिस

लैन्सियेफोलिया हिकेल और ए. कैमुस

*Q. lanceaefolia* Roxb.

ले. - कु. लॉन्सेफोलिया

*D.E.P.*, VI(1), 384; *Fl. Br. Ind.*, V, 616.

नेपाल - पातले काटस; लेपचा - मिरि; असम - वकलाई; गारो - शिग्रा, चौको; खासी - डिगस्मिन.

यह छोटा मदाहरित वृक्ष है जो सिक्किम और भूटान के अयोहिमालय प्रदेश में, 1,500 मी. तक की ऊँचाई से लेकर असम, खासी पहाड़ियों और मणिपुर तक पाया जाता है. छाल घूसरपन लिए भूरी होती है जिसमें पास-पास दरारें होती हैं; पत्ते भालाकार या दीर्घवत् भालाकार; फूल अन्त में स्थित, बड़े और घने रोमिल पुष्प गुच्छों में लगे स्वाइकों में होते हैं. लकड़ी (भार, 721-961 किग्रा./घमी.) घूसरपन लिए सफेद और कठोर होती है. असम में इसका उपयोग निर्माण कार्य में होता है. इसके बंजुफल पक्षी पकड़ने में चारे की तरह इस्तेमाल में आते वतलाए जाते हैं. इसकी छाल में 10-11%, पत्तों में 6-21%, और लकड़ी में 1-3% टैनिन होता है [Gamble, 681; Edwards et al., *Indian For. Rec., N.S., Chem. & Minor For. Prod.*, 1952, 1(2), 145].

*Castanopsis lanceaeifolia* Hickel et A. Camus

कव. सुवर लिनियस *Q. suber* Linn.

कार्क ओक (ओक)

ले.-कु. सूवर

D.E.P., VI(1), 387; Fl. Europaea, I, 62.

यह मध्यम आकार का एक सदाहरित वृक्ष है जिसका तना अपेक्षतया कम लम्बा, शाखाएँ फैली हुई और गिखर एक-समान होता है. यह भूमध्य सागर के पश्चिमी तटवर्ती क्षेत्रों का मूलवासी है. छाल मोटी, गहरे खाँचों से युक्त, स्पंजी तथा प्रत्यास्थ होती है. पत्ते अंडाकार से अंडाकार-दीर्घवत्, लहरदार, दंतुर, और उनकी सीमाएँ तरंगी और दंतुर; नर पुष्प धागे नदृश कँटकियों के समूहों में और वजुफल अनेक आकार-प्रकार के होते हैं. कार्क अधिकांशतया जंगली उगने वाले वृक्ष की छाल में प्राप्त किया जाता है. कार्क का उत्पादन करने वाले प्रमुख देश हैं: यूरोप के पुर्तगाल, स्पेन, फ्रांस और इटली देश; उत्तर अफ्रीका में अल्जीरिया देश एवं मोरक्को और ट्यूनीशिया. अनुमान है कि इस भू-भाग में कार्क के वनों का विस्तार लगभग 20,00,000 हेक्टर होगा जिससे औसत वार्षिक उपज लगभग 3,40,000 टन होगी. संसार की कुल उपज का 80% में भी अधिक कार्क पुर्तगाल (लगभग 50%), स्पेन (लगभग 22%), और अल्जीरिया (लगभग 12%) से आता है और जेप पड़ोसी देशों से (Cooke, G. B., 1-3, Willimott, *World Crops*, 1963, 15, 172).

कार्क ओक जीतोष्ण कटिबंध का वृक्ष है और उन प्रदेशों में बहुतायत से पाया जाता है जहाँ का औसत वार्षिक ताप 10 से 21° के बीच रहा करता है. इसकी मातृभूमि की जलवायु नमूद्री कही जा सकती है. कहते हैं कि यह घटिया भूमि में नये अच्छी तरह उगना है जहाँ यह नवींत्तम गठन का कार्क देता है. नर्मरी में बीजों को बो कर और वहाँ से बाद में अनुकूल क्षेत्रों में स्थानान्तरित करके कार्क वृक्षों का प्रवर्धन किया जा सकता है. नीचे बीज द्वारा इसे उपजाने की विधि बचने सफल और नस्ती है. विभिन्न देशों में कार्क ओक के वन उगाने के प्रयत्न किये गए हैं. कहा जाता है कि

कैलिफोर्निया (संयुक्त राज्य अमेरिका) में किये गए प्रयास काफी सफल रहे हैं. भारत में भी, विशेषतया नीलगिरि पहाड़ियों के क्षेत्र में, कार्क ओक वृक्ष लगाने के प्रयास हुए हैं [Cooke, G. B., 13; Willimott, loc. cit.; Bal, *Manufacturer*, 1950, 11(1), 18; Krishnamurthi, 225; Information from the Central Sylviculturist, Forest Research Institute, Dehra Dun].

सामान्यतः जब कार्क ओक वृक्ष 20 वर्ष के हो जाते हैं तो पहले पहल उनकी छाल छील कर उतार ली जाती है और उनके पश्चात् प्रति 8-10 वर्ष के अन्तर पर उतारी जाती है. यह वृक्ष 150 वर्ष तक उर्बर रहता है. छीलने के उपरांत छाल के चट्टे लगा दिये जाते हैं और उसे कुछ सप्ताह तक सूखने के लिए छोड़ देते हैं जिससे छाल सूख कर चपटी हो जाती है. फिर उसमें से विभिन्न टैनिन और अन्य जल-विलेय पदार्थ विलग करने के लिए छाल को थोड़ी देर तक उवाला जाता है और अन्त में उसे सुखा लिया जाता है. प्रति वृक्ष कार्क की उपज अनेक बातों पर निर्भर करती है और यह 20 से 200 किग्रा. या इससे भी अधिक हो सकती है (Cooke, G. B., 9, 13-17; Willimott, loc. cit.).

कार्क के विविध प्रकार के उपयोगों के लिए विशेष रूप से उपयुक्त होने के कई कारण हैं, जैसे अल्प आपेक्षिक घनत्व (औसतन, 0.16), संपीड्यता, प्रत्यास्थता, वायु और जल दोनों के प्रति अप्रवेक्ष्यता, अल्प उष्मा-संवाहकता और न छीजने का गुण. कुछ कामों के लिए तो विशुद्ध प्राकृतिक कार्क काम में लाया जाता है. दूसरे कार्यों के लिए मोटे अथवा महीन पिसे प्राकृतिक कार्क को आसजक पदार्थों में मिलाकर और साँचों में ढाल कर बनाया जाता है. कार्क का सर्वाधिक उपयोग बोतलों तथा अन्य पात्रों की डाट बनाने के लिए किया जाता है. चटाइयों, जूतों के तले, अस्तर, कृत्रिम हाथ-पैर, जीवन रक्षा पेटियाँ तथा अन्य असंख्य चीजें बनाने में भी इसका उपयोग होता है. विसंवाहक पदार्थ बनाने में कार्क-अवशेष का काफी इस्तेमाल होता है. साथ ही लिनोलियम बनाने में यह काम आता है. कार्क अवशेष से निकाला गया मोम काफी कठोर होता है और जूतों के पेस्ट बनाने के काम आता है (Thorpe III, 365; Cooke, G. B., 33-60; Warth, 256).

कार्क की रासायनिक संरचना उसकी उम्र, उगने की परिस्थितियों और उमकी छाल के ग्रेड के अनुसार बदलती है. एक अच्छे नमूने के मान निम्नलिखित प्रकार के हैं: आर्द्रता, 3-7, वना-अम्ल 20-38; अन्य अम्ल, 10-18; विभिन्न टैनिन, 2.0-6.5; ग्लूकोसिन, 1.0-6.5, लिग्निन, 12.6-18.0, सेलुलोज, 1.8-5.0; विभिन्न सेराइड (मोम, स्टीरॉयड, आदि), 4.5-15.0; राख, 0.1-4.0; और अन्य पदार्थ, 8-21%. नुवेरिन कार्क का विजिष्ट अवयव माना जाता है. यह मुख्यतया हाइड्रॉक्सी वसा-अम्लों के उच्च आणविक पालीमराइडों द्वारा चिरचित है जिसका मुख्य अवयव फीलीनिक अम्ल (22-हाइड्रॉक्सी डाकोसैनाइक अम्ल) है. अन्य उपस्थित वसा-अम्ल इन प्रकार हैं: फ्लोइयानिक (9, 10-डाइहाइड्रॉक्सी आक्टोडेकानोइकोइक) और फलाइयानोइक (9, 10, 18 ट्राइ-हाइड्रॉक्सी आक्टोडेकानोइक) और इनका प्रकाश समावयवी (ग.वि., 133°), ग्लूकोसिन और ट्रान-9-आक्टोडेकानोइक, 18-हाइड्रॉक्सी-

9-आक्टोडेसिनाइक; और अन्य कई अज्ञात अम्ल. कच्चे मोम में सीरिन (जो इसका मुख्य रचक है), फ्रीडेलिन, विभिन्न स्टेराइड, विभिन्न अम्ल आदि रहते हैं (Ribas, *Chim. et Industr.*, 1952, 68, 333; Thorpe, III, 366; Cooke, G. B., 25-32; Dictionary of Organic Compounds, III, 1685, 1771; IV, 2736; suppl., 1965, 162; *Chem. Abstr.*, 1956, 50, 806; Warth, 256-58).

भारत में प्रति वर्ष 1,000 से 3,000 टन कच्चा कार्क और थोड़ी मात्रा में कार्क का वना सामान आयात किया जाता है जिसका मूल्य 20-30 लाख रुपये है (सारणी 3).

क्व. रोबर लिनियस (इंगलिश या यूरोपियन ओक) और इसकी एक निकट सम्बंधी किस्म क्व. सेसीलिफ्लोरा, सेलिसवरी की खेती नीलगिरि पर्वतों में होती वतलाई जाती है जहाँ यह भली-भाँति उगती है. जो अन्य विदेशी किस्में नीलगिरि में उगती वतलाई जाती हैं वे हैं: क्व. सेरिस लिनियस (तुर्की ओक), क्व. काक्सोनिया (लारेल ओक), क्व. मॅक्रोकार्पा (वर ओक), और क्व. मोण्टाना विल्डेनो (वेस्टनट ओक) (Burkill, II, 1849; Krishnamurthi, 224-25; Information from the Curator, Government Botanic Gardens, Ootacamund). *Q. rober* Linn.; *Q. sessiliflora* Salisb.; *Q. coccinea* Muench.; *Q. macrocarpa* Michx.; *Q. montana* Willd.

क्व. सेमीसेरैटा रॉक्सवर्ग *Q. semiserrata* Roxb.

ले. - कु. सेमिसेरैटा

D.E.P., VI(1), 386; Fl. Br. Ind., V, 604.

लुशार्ई - सेहोप; कछार - रामरोतोर.

यह विशाल अथवा मँभोला वृक्ष है जिसकी ऊँचाई 30 मी. और व्यास 1.5 मी. होता है. यह असम की खासी और गारो पहाड़ियों और मणिपुर में लगभग 1,200 मी. की ऊँचाई तक पाया जाता है. छाल धूसर, खुरदुरी और कठोर; पत्ते दीर्घवत् भालाकार; नर स्पाइक पतले और पुष्प बहुत छोटे होते हैं. लकड़ी (आ. घ., 0.99; भार, 820 किग्रा./घमी.) लालाभ भूरी, सीधी या कुछ-कुछ रेशेयुक्त दानेदार, मध्यम वारीक किन्तु असम गठन वाली, कठोर और भारी होती है. यह वलगाड़ियों के पहियों के अरे और पुट्टे बनाने के काम आती है (Pearson & Brown, II, 993; Gamble, 677).

क्व. सेमेकार्पिफोलिया स्मिथ *Q. semecarpifolia* Sm.

हिमालय का ग्रे ओक, खारशू ओक

ले. - कु. सेमेकार्पिफोलिया

D.E.P., VI(1), 385; C.P., 911; Fl. Br. Ind., V, 601;

Troup, III, 928-35, Fig. 350-54.

सारणी 3 - भारत में कार्क और कार्क उत्पादों का आयात  
(मात्रा : टन; मूल्य : हजार रु. में)

	मात्रा					मूल्य				
	1962-63	1963-64	1964-65	1965-66	1966-67*	1962-63	1963-64	1964-65	1965-66	1966-67*
<b>प्राकृतिक कार्क</b>										
1. कच्चा कार्क, जिसमें प्राकृतिक प्रखण्ड और चादरी कार्क सम्मिलित हैं	2,056.3	1,382.2	1,950.3	2,996.1	794.4	2,911.5	2,162.9	2,447.6	3,194.7	1,361.9
2. कार्क अक्वशिष्ट	4.0	28.2	301.2	90.4	754.2	5.6	28.8	222.8	114.8	1,291.8
<b>कार्क निर्माण</b>										
1. कार्क चादरें	29.4	71.1	47.7	29.6	51.5	140.7	367.7	213.9	168.6	439.1
2. अन्य समुचित कार्क सामग्री	31.2	11.9	13.6	31.5	70.6	70.4	51.3	79.9	109.4	574.8
3. बोतलों के लिए कार्क	24.1	0.8	1.4	0.1	..	315.3	8.0	12.4	1.1	..
4. गैस्केटों का कार्क	2.9	9.9	0.5	..	..	22.7	53.5	5.8	..	..
5. कार्क बोर्ड	2.9	3.3	..	0.3	..	5.7	6.9	..	0.8	..
6. कार्क की अन्य वस्तुएँ	79.3	52.1	50.1	69.3	13.4	552.9	473.4	325.6	348.9	74.1

\*जून 1966 से मार्च 1967 तक का विवरण.

नेपाल—घेसी, कसर; पंजाब—वनचर, खरेऊ, क्लार्शु; कुमायूँ—कारशु.

यह एक सदाहरित अथवा उप-सदाहरित वृक्ष है जो 30 मी. तक ऊँचा होता है. इसका तना 10-12 मी. तक स्वच्छ और 2 मी. या अधिक घेरे वाला होता है. यह शीतोष्ण हिमालय पर्वत शृंखला में सर्वत्र कश्मीर से लेकर पूर्व में भूटान तक और असम और मणिपुर में भी 1,800-3,600 मी. की ऊँचाई तक पाया जाता है. यह बहुधा वृक्ष उगने की अधिकतम ऊँचाई के निकट तक पाया जाता है. इसकी छाल गहरे भूसर रंग की, खुरदुरी, और अनियमित चैलियों में उपड़ने वाली होती है. पत्ते दीर्घवृत्ताकार या दीर्घवत् और कंटकमय दंतुर या अदंतुर होते हैं. नर स्पाइक संपुंजित; और मादा स्पाइक छोटे होते हैं. बंजुफल कुछ कम गोल (या लगभग गोलाकार), 3 या अधिक के समुच्चय में लगभग 2.0-2.5 सेंमी. व्यास वाले होते हैं.

खारशु ओक के वन भारी हिमपात और साधारण वृष्टि वाले क्षेत्रों में होते हैं. यह वृक्ष हिमालय के अन्तर्वर्त, अपेक्षाकृत शुष्क क्षेत्रों में नहीं पाया जाता. यह यूथी वृक्ष है जिससे अपने क्षेत्र के अन्तर्गत चोटियों और ऊपरी ढलानों पर इसके विशुद्ध

वन पाए जाते हैं. यह स्पूस (पिसिया स्मियिमाना), सिल्वर फर (एवीज पिट्टी) आदि के साथ में भी पाया जाता है. यह सुरक्षित क्षेत्रों की गहरी उपजाऊ नम मिट्टी में और पहाड़ी कंटकों के शृंगों की चट्टानी भूमि, दोनों पर, उगता है. चट्टानी भूमि में इसकी वृद्धि रुक जाती है और यह देढ़ा-मेढ़ा, गाँठ-गँठीला हो जाता है.

प्रकृति में इसका प्रजनन बीजों से बड़ी मात्रा में होता है, विणपतया यदि इसे ऊपर से पर्याप्त प्रकाश उपलब्ध हो. यह बहुधा स्ट्रोबिलथीज बालिशआई नोस नामक खरपतवार से, जो काफी घना उगता है, दब जाता है. खारशु ओक को कृत्रिम रूप से, समोच्च रेखाओं में या छिद्रों में बीज डालकर उगाया जा सकता है. इसे बहुत अधिक प्रकाश चाहिये. इसमें खूब कल्ले फूटते हैं, साथ ही ऊपर से छँटनी करके इसे गोलाकार बनाया जा सकता है. कल्लों की वृद्धि बहुत मंद होती है. इसे वारम्बार काटते और लगाते रहना चाहिए. कई प्रकार के विगलनकारी कवक और छेदक लारवा इस पर आक्रमण करते हैं [Troup, III, 928; Bagchee & Ujagar Singh, *Indian For. Rec.*, N.S., *Mycol.*, 1954, 1, 292; Mathur & Balwant Singh, *Indian For. Bull.*, N.S., No. 171(1), 1959, 102].

इसका काष्ठ हल्का गुलाबी लिए भूरे से लेकर लालाभ भूरे रंग का, भारी से लेकर बहुत भारी (आ.घ., 0.95-1.4), सीधे दानेदार से अनियमित दानेदार, मध्यम महीन और असमान गठन वाला होता है. इमारती काष्ठ के रूप में यह बहुत कठोर, अच्छी कोटि का और टिकाऊ होता है. यह आसानी से नहीं सीझता तथा औजारों से इस पर काम करने में भी कठिनाई होती है. इसे आसानी से चीरा भी नहीं जा सकता, लेकिन इसे फाड़ने में कठिनाई नहीं होती (Pearson & Brown, II, 983).

यद्यपि खारशु ओक बढ़िया और मजबूत किस्म की इमारती लकड़ी है तो भी इसका उपयोग अधिक नहीं होता क्योंकि यह जहाँ उगता है वहाँ इससे भी अधिक मूल्यवान और सरलता से सँवारी जा सकने वाली लकड़ियाँ उपलब्ध होती हैं. इसे स्थानीय भवन-निर्माण, फर्नीचर और हल बनाने के काम में लाया जाता है. इसे विदेशों से आयातित ओक के प्रतिस्थायी के रूप में भी काम में ला सकते हैं जिससे विट्स्की को पुराना बनाने के विशेष पात्र (केग) बनाए जाते हैं. लकड़ी से विभिन्न प्रकार के हार्डवोर्ड बनाये जा सकते हैं. यह बढ़िया ईंधन है और लकड़ी का कोयला बनाने के लिए उत्तम है (कैलोरी मान: रसदार, 4,819 कै., 8,676 ब्रि. थ. इ.; अन्तःकाष्ठ, 4,815 कै., 8,668 ब्रि. थ. इ.) (Pearson & Brown, II, 983; Trotter, 1944, 207; *For. Res. India*, 1947-48, pt I, 56; Narayanamurti & Kultar Singh, *Indian Pulp & Pap.*, 1961-62, 16, 543; Krishna & Ramaswami, *Indian For. Bull.*, N.S., No. 79, 1932, 22).

इसकी पत्तियाँ पशुओं के लिए उत्तम चारा हैं और पुत्राल के लिए भी उत्तम होती हैं. ये पिछली शताब्दी के अन्त में चीन से लाये गये रेजमकीट, एंयरेया पर्निई, की इल्लियों को खिलाने के लिए भी बहुत उपयुक्त हैं. पत्तियों में 8% और छाल में 7-11% टैनिन होता है. कहा जाता है कि खारशु की छाल



चित्र 107 - कवरकस सेमेकार्पाफोलिया - पुष्पित और फलित शाखाएँ

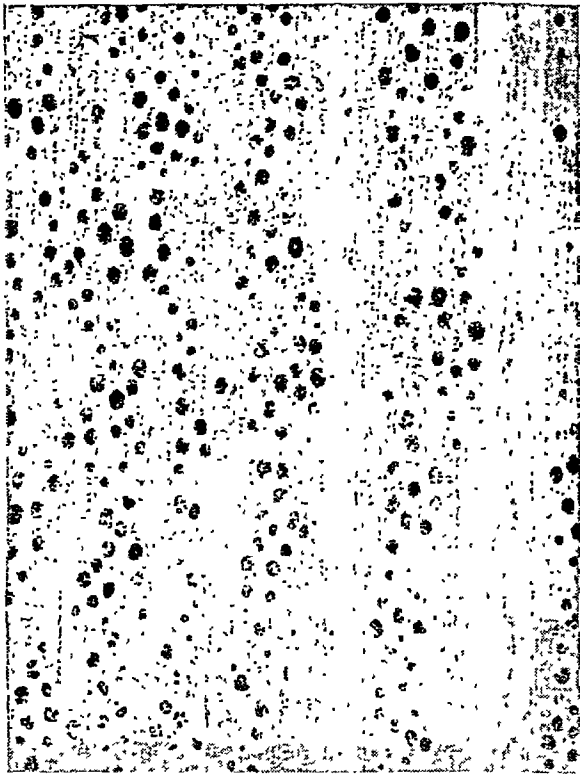

चित्र 108 - क्वचरकस सेमेकार्पिफोलिया - काष्ठ को अनुप्रस्थ काट ( $\times 10$ )

के कुछ नमूनों से 23.7% तक टैनिन प्राप्त किया जा चुका है. चमड़ा कमाने के लिए इसकी छाल क्व. इंकाना की छाल से घटिया पाई गई है. छाल के टैनिन से प्रोटोक्वैटेचुडक अम्ल और 'ओक रेड' प्राप्त होता है [Gamble, 671; Edwards *et al.*, *Indian For. Rec., N.S., Chem. & Minor For. Prod.*, 1952, 1(2), 145; Troup, III, 929; Wehmer, I, 225]. *Picea smithiana*; *Abies pindrow*; *Strobilanthes wallichii* Nees; *Antheraea pernyi* Guer. Mene.

क्वचरकस जातियाँ - देखिए लिथोकार्पस

क्वामोकिल - देखिए पिथेसेलोवियम

क्वामोकिल्ट - देखिए आइपोमिया

क्वार्टज तथा सिलिका QUARTZ AND SILICA

D.E.P., II, 167; VI(1), 378; C.P., 561.

भूपटल का 60% भाग सिलिका (सिलिकन-डाइऑक्साइड,  $SiO_2$ ) से बना हुआ है. सिलिका भूपटल का एक मुख्य अवयव है, और यह क्रिस्टलीय तथा अक्रिस्टलीय दोनों ही रूपों में

विभिन्न शैल समूहों में बहुतायत से पाया जाता है. इसकी निर्जल क्रिस्टलीय किस्में क्वार्टज कहलाती हैं, तथा अक्रिस्टलीय किस्मों (यौगिक जल की विभिन्न मात्राओं से युक्त सिलिका) के अन्तर्गत ओपल और डायटमी मृदा आदि आते हैं. फेल्सपार के पश्चात् क्वार्टज ही अत्यधिक प्रचुर एवं विस्तृत रूप से वितरित खनिज है, तथा यह विविध रूपों और रंगों में पाया जाता है. क्वार्टज तथा सिलिका की अनेक किस्में कम कीमती रत्नों के रूप में काम में लाई जाती हैं; तथा बहुत-सी किस्में इलेक्ट्रानिकी; प्रकाशीय, अपघर्षी, काँच, उच्चताप-सह और अन्य उद्योगों में प्रयुक्त होती हैं (Mellor, VI, 137; Encyclopaedia Britannica, XVIII, 830; Ladoo & Myers, 419).

क्वार्टज (आ.घ., 2.60-2.66; कठोरता, 7; अपवर्तनांक, 1.544-1.553) एक कठोर, भंगुर और पारदर्शी से लेकर अपारदर्शी खनिज है, इसकी घुति काँचसम से ग्रीज जैसी और भंग शंखाभीय होता है. यह खनिज कभी-कभी विदलन भी प्रदर्शित करता है; तथा हाइड्रोफ्लोरिक अम्ल के अतिरिक्त अन्य सब अम्लों में अविलेय होता है. क्वार्टज शुद्ध होने पर रंगहीन रहता है किन्तु साधारणतया अन्तर्वेशों की प्रकृति के अनुसार यह लाल, नारंगी, पीले, हरे, बैंगनी, तथा काले रंगों में पाया जाता है. गर्म करने पर इसके बहुत से रंग अदृश्य हो जाते हैं. क्वार्टज के एक खनिज स्फटिक, शैल क्रिस्टल, में दाब-विद्युत गुण होते हैं.

क्वार्टज दो रूपान्तरों में पाया जाता है:  $\alpha$ -क्वार्टज, जो क्वार्टज गिरा और रत्न क्रिस्टलों में पाया जाने वाला सामान्य रूप है; तथा  $\beta$ -क्वार्टज जो ग्रेनाइट चट्टानों में पाया जाता है.  $\alpha$ -क्वार्टज  $575^\circ$  से कम ताप पर बनता है और इससे अधिक ताप पर  $\beta$ -क्वार्टज ही स्थायी रूप है जो कि  $870^\circ$  पर ट्राइडाइमाइट में तथा  $1,470^\circ$  पर क्रिस्टोबेलाइट में परिवर्तित हो जाता है. क्वार्टज प्रतिबिम्ब रूपी होता है, इसके साधारण क्रिस्टल श्रृवण-तल के घूर्णन के सम्बन्ध में दक्षिणावर्ती अथवा वामावर्ती होते हैं. क्वार्टज प्रायः अन्तर्वेशी यमलन वाले यमल क्रिस्टल के रूप में पाया जाता है (Ladoo & Myers, 420; Dana, 470-72; Webster, I, 158; Encyclopaedia Britannica, XVIII, 831).

क्वार्टज के विभिन्न रूप लक्ष्य-क्रिस्टलीय, गूढ़-क्रिस्टलीय, संपुंजित और दानेदार अथवा दलित (खण्ड युक्त) किस्मों के अन्तर्गत वर्गीकृत किए जाते हैं. लक्ष्य-क्रिस्टलीय किस्में, काँचसम घुति वाले प्राथमिक क्रिस्टल के रूप में प्राचीन अधिसिलिक आग्नेय चट्टानों में अथवा द्वितीयक आपूर्णन के रूप में जियोड में पाई जाती हैं. गूढ़-क्रिस्टलीय क्वार्टज या तो क्रिस्टलीय क्वार्टज और अक्रिस्टलीय ओपल का मिश्रण होता है अथवा अनेक सूक्ष्म छिद्रों वाला क्रिस्टलीय क्वार्टज का एक जाल सूत्र माना जाता है. संपुंजित किस्में मोटी अथवा सूक्ष्म दानेदार क्रिस्टलीय से गूढ़-क्रिस्टलीय रूप तक में पाई जाती हैं, तथा साधारणतया क्वार्टज गिराओं और पेग्माटाइट चट्टानों में मिलती हैं. दानेदार अथवा दलित किस्मों के अन्तर्गत बालू, बलुआ पत्थर और क्वार्टजाइट आते हैं (Dana, 471-72; Deer *et al.*, IV, 181, 209-10; Ladoo & Myers, 185, 561).

ओपल सजल गूढ़-क्रिस्टलीय अथवा कोलाइडी सिलिकामय पदार्थ की अत्यन्त पतली परतों के निक्षेपण से बने हुए माने जाते हैं. इनका रंग रंगहीन से काले तक बदलता रहता है.

ओपल की सामान्य किस्में भौतिक दूधियापन तथा बहुमूल्य किस्में हल्का-सा वर्ण-विलास दर्शित करती हैं (Deer et al., IV, 210; Webster, I, 184).

सिलिका के व्यापारिक खनिज दो वर्गों में विभाजित किए जाते हैं. प्रथम वर्ग के अन्तर्गत रत्न श्रेणी की किस्में तथा द्वितीय वर्ग के अन्तर्गत सामान्य किस्में (अर्थात् जो रत्न नहीं हैं) आती हैं. रत्न श्रेणी के खनिजों के रंग तथा प्राप्ति स्थानों का संक्षिप्त विवरण सारणी 1 में दिया गया है. ओपल के अतिरिक्त अन्य सब रत्न खनिज क्रिस्टलीय होते हैं. क्वार्ट्ज के सामान्य खनिज वर्ग के अन्तर्गत निम्नलिखित खनिज आते हैं: (अ) गूढ-क्रिस्टलीय किस्म के खनिज जैसे कि वरस्टोन, फिल्ट, और चर्ट; (आ) रवेदार और दलिक किस्में जैसे कि बालू और वजरी, बलुआ पत्थर, तथा क्वार्ट्जाइट; और (इ) अक्रिस्टलीय खनिज जैसे कि डायटमी मृत्तिका तथा ट्रिपोली.

वरस्टोन एक श्वेत, भूरा अथवा पीला कठोर कैल्सेडोनी, संरक्ष, अपघर्षी पदार्थ है. यह बड़े ढेरों में पाया जाता है.

फिल्ट और चर्ट अति संहत गूढ-क्रिस्टलीय रूप हैं जो प्रायः जैव उत्पत्ति के होते हैं और ग्रंथिकाओं में पाये जाते हैं.

बालू और वजरी परिवर्ती आकार के अत्यधिक सिलिकामय कणों से युक्त असंपीडित समुच्चय होते हैं जिनमें विभिन्न अशुद्धियों की न्यूनाधिक मात्राएँ पाई जाती हैं. छोटे कणों का समुच्चय बालू और मोटे कणों का समुच्चय वजरी कहलाता है. बालू के अनेक उपयोग होते हैं और इन्हीं के अनुसार इसके विभिन्न व्यापारिक नाम भी हैं जैसे इमारती बालू, पॉलिश करने की बालू, फिल्टर बालू, अग्निसह बालू, काँच बालू, साँचा बालू आदि. इनका विस्तृत विवरण "बालू" शीर्षक के अन्तर्गत किया गया है. काँच बालू का भी विस्तृत विवरण "काँच बालू" नामक शीर्षक से किया गया है.

बलुआ पत्थर विभिन्न श्रेणियों में संहत और सिलिका, लोह, चूना इत्यादि से संयोजित बालू के कणों से बनी हुई अवसादी चट्टानें होती हैं, जो कि मुख्यतया इमारती सामान के रूप में काम में लाई जाती हैं. इनका वर्णन एक पृथक् शीर्षक "पत्थर, इमारती" के अन्तर्गत किया गया है.

सारणी 1—सिलिका के रत्न खनिजों के रंग और प्राप्ति स्थान\*

खनिज	रंग	प्राप्ति स्थान	खनिज	रंग	प्राप्ति स्थान
लक्ष्य-क्रिस्टलीय गैल क्रिस्टल	रंगहीन	सुस्पष्ट क्रिस्टल, प्राय- मिक; जियोडों में द्वितीयक आपूर्णन के रूप में भी	गूढ-क्रिस्टलीय (कैल्सेडोनी) ऐगेट	रंग विरंगी पट्टिकाएँ, द्रुमाकृतिक भी	जियोड तथा वजरी के संस्तरों में
श्वेत अथवा दूधिया क्वार्ट्ज	श्वेत	शिरा क्वार्ट्ज, प्रायः स्वर्ण-युक्त	ऑनिक्स	काली और श्वेत पट्टियाँ	"
भूरा क्वार्ट्ज	हल्के भूरे से काला	अपधीण ग्रेनाइट के मलवे में, वजरी के संस्तरों में भी	साडॉनिक्स	लाल तथा श्वेत पट्टियाँ	"
मोरिआन	काला	"	क्रिसोप्रेज	सेब जैसे आकर्षक हरे से धुंधला हरा-सा पीला	सपैण्टाइन तथा वजरी के संस्तरों में
कैयर्नगाम	लालाभ से पीलाभ भूरा	"	प्रेज	मन्द हरा	वजरी के संस्तरों में
धूमित क्वार्ट्ज	धूमित भूरा	"	प्लाज्मा	श्वेत अथवा पीले धब्बों सहित गहरा हरा	"
सिद्रिन	हल्का सुनहला पीला से लाल-सा पीला	वजरी के संस्तरों में	व्लडस्टोन अथवा हीलियोट्रोप	चमकीले लाल धब्बों से युक्त प्लाज्मा	"
ऐमिथिस्ट	फीका बैंगनी से भड़कीला जामुनी	गुहिकाओं में	कार्नीलियन	पाण्डु रंग से गहरा लाल	"
गुलाबी क्वार्ट्ज कैट्स आई क्वार्ट्ज	गुलाबी ग्रहद के समान पीला, भूराभ से धूसराभ हरा	पेग्माटाइट डाइक में वजरी के संस्तरों में	साई	पीलाभ से भूराभ लाल	"
क्रोसिडोलाइट	पीले से सुनहरी रेगम धुति वाला सुनहला भूरा	शिराओं में	जैस्पर†	पीला, भूरा, लाल, अथवा हरा	"
एवेण्डुराइन	हरा	क्वार्ट्जाइट चट्टानों में	अक्रिस्टलीय (जल योजित) ओपल	लाल, हरे, नीले से स्पेक्ट्रम के सब रंगों में	शिराओं, दरारों तथा गुहिकाओं में

\*Webster, I, 158-91; Weinstein, 93, 178; Dana, 472; †रंगीन खनिजों से रंजित गूढ-क्रिस्टलीय सिलिका का विषयजातीय द्रव्य.



क्वार्ट्जाइट अवसादी अथवा आग्नेय सिलिकामय चट्टानों के कार्यांतरण का अभिलाक्षणिक उत्पाद होता है। यह संपुंजित अथवा दानेदार रूप में पाया जाता है।

डायटमी मृदा, डायटमी सिलिकामय-जैविक कंकालों और कवचों से बने निक्षेपों से बनती है। ट्रिपोली का निर्माण चर्ट के परिवर्तन अथवा प्रचुर सिलिकामय चूना-पत्थर के अपघटन से होता है। डायटमी मृदा तलों में, ट्रिपोली संहत चूना-पत्थरों में परतों के रूप में पाया जाता है (Ladoo & Myers, 185, 561)।

यद्यपि क्वार्ट्ज तथा सिलिका की प्रचुर मात्राएँ सम्पूर्ण विश्व में उत्पादित की जाती हैं, किन्तु इलेक्ट्रानिक श्रेणी के क्रिस्टल मुख्यतया ब्राजील में ही पाये जाते हैं। क्वार्ट्ज के रत्न श्रेणी के खनिज ब्राजील, संयुक्त राज्य अमेरिका, सोवियत संघ, दक्षिण अफ्रीका, श्रीलंका, मिस्र, स्विट्जरलैंड, जर्मनी, और फ्रांस देशों में पाये जाते हैं। ओपल के प्रमुख उत्पादक ब्राजील, मैक्सिको और चेकोस्लोवाकिया हैं। भारत में अल्प मूल्य के रत्न जैसे कैल्सेडोनी, ऐमिथिस्ट, स्फटिक और ओपल उत्पादित किये जाते हैं। भारत में काँच, सिरैमिक्स तथा अन्य उद्योगों में उपयोगी निम्न श्रेणी का सिलिका भी प्रचुर मात्रा में निकाला जाता है (Mellor, VI, 137; Jahns in Gillson *et al.*, 409-11; Ladoo & Myers, 428-29; *Indian Miner. Yearb.*, 1964, 717)।

## वितरण

### रत्न खनिज

स्फटिक (शैल क्रिस्टल) भारत के बहुत से भागों में बहुतायत से पाया जाता है। स्फटिक के उत्तम क्रिस्टल (लगभग 9 किग्रा. भार तक के) गुजरात में टनकारा (22°40': 70°48') नामक स्थान पर पाये जाते हैं और कैम्बे स्थित कारखानों में प्रसाधित किये जाते हैं। स्फटिक के क्रिस्टल क्वार्ट्ज की शिराओं में मिकिर पहाड़ियों के रंगडॉंग खड्ड (26°19': 93°39') तथा उत्तरी कछार, असम में भी पाये जाते हैं। स्फटिक, धुमैला क्वार्ट्ज, सिट्रीन, तथा कैयर्नगार्म की गुटिकाएँ कुडेलौर बलुआ पत्थरों पर बहती हुई सरिताओं के संस्तरों से बेलम पत्थर के नाम से इकट्ठी की जाती हैं; तथा तंजाऊरु और तिरुचिरापल्ली में इन गुटिकाओं से घड़ियों के शीशे, चश्मों के लेस तथा अन्य आलंकारिक और उपयोगी वस्तुएँ बनाई जाती हैं। दूधिया और धुमैला क्वार्ट्ज सन्थाल परगना में राजमहल ट्रेप के जियोडों में पाया जाता है। उड़ीसा में बड़े अर्धपारदर्शी क्रिस्टल बौद्धफलवनी में तराभा (20°44': 84°10') के निकट पाये जाते हैं; ऐसे क्रिस्टलों का विजकोमार (20°40': 83°31'), बंदीपाली, गन्द्रेल (बोलनगिर के निकट), सगरिया-घाट (20°20': 83°14'), पान्द्री (21°10': 84°06'), कोइनसार (21°15': 84°07'), भरीमुरा, जुगोमुरा, भोइपाली (21°26': 84°04'), मेघपाल, तथा सतसामा नामक स्थानों से भी पाये जाने का उल्लेख है। स्फटिक, चित्तूर में भाकरापाट (13°39': 79°10') के निकट, राँची में कोजोरा (22°45': 84°46') स्थान पर, दिल्ली के निकट औरंगपुर (28°28': 77°16') में तथा पश्चिम बंगाल के बाँकुरा जिले में मुजराकुंडी (23°18': 87°01') और बालीदुमदुमी नामक स्थानों पर

पाया जाता है। राजस्थान के जयपुर जिले में दौसा, टोंक जिले में निवाई (26°22': 75°59') और हथोना, तथा किशनगढ़ में भाना चौकी नामक स्थानों पर स्फटिक प्राप्त हुआ है (Chatterjee, 184; Coggin Brown & Dey, 626)।

गुलाबी क्वार्ट्ज आन्ध्र प्रदेश में कोड्यूर (18°16': 83°36') स्थान पर शिराओं में तथा सदानन्दपुरम (18°14': 83°37') स्थान पर असंहत क्रिस्टलों के रूप में पाया जाता है। यह खनिज वारंगल (17°57': 79°41') स्थान के निकट भी पाया जाता है, तथा सस्ते रत्नाभूषणों और अंगूठी में जड़ने के नगीने बनाने के काम में लाया जाता है। आकर्षक रंग का गुलाबी क्वार्ट्ज विहार राज्य के हजारीबाग जिले में पारसाबाद स्थान के निकट अभ्रक मेखला की पेग्माटाइट चट्टानों में पाया जाता है। गुलाबी क्वार्ट्ज के पाये जाने का वर्णन गुजरात राज्य के सावरकंठा जिले में रेडा (23°55': 73°00'), मध्य प्रदेश के छिंदवाड़ा जिले में दुधारा पहाड़ी (21°30': 78°57') और खैरी (21°32': 78°53'), तथा राजस्थान के डूंगरपुर जिले के जरियाना नामक स्थानों से भी प्राप्त होता है। गुलाबी क्वार्ट्ज की शिरायें उड़ीसा राज्य के संभलपुर जिले में रगिया टीकरा (21°51': 84°17'), घिचामुरा (21°46': 84°06') और वृद्धिया काट (21°18': 84°08') स्थानों के निकट पाई जाती हैं (Chatterjee, 184-87)।

ऐमिथिस्टीय क्वार्ट्ज बगौद (22°20': 75°53') नामक स्थान के निकट बुन्देलखंड प्रेनाइट की कुछेक क्वार्ट्ज भित्तियों में बनी गुहिकाओं और शिराओं में पाया जाता है। इन्दौर में इस क्वार्ट्ज से कई प्रकार के बटन बनाये जाते हैं। डेकन ट्रेप चट्टानों के जियोडों में पाये जाने वाले छोटे-छोटे ऐमिथिस्ट जबलपुर के निकट नर्मदा नदी के तल से एकत्र किये जाते हैं और माला के मनके और रत्नाभूषण बनाने के काम में आते हैं। ऐमिथिस्ट शिवपुरी जिले में अंडार (25°32': 78°06') के निकट; तथा दतिया जिले में चित्ताई (26°07': 78°39'), गंगारी (25°36': 78°28') और चंदेवा (25°42': 78°32') के निकट पाया जाता है। आन्ध्र प्रदेश में आकर्षक ऐमिथिस्ट सिकन्दराबाद जिले के बोत्रेनपल्ली स्थान पर पाया जाता है; यह हैदराबाद के निकट स्थित प्रेनाइट चट्टानों में, तथा हैदराबाद के उत्तर में लगभग 96 किमी. की दूरी पर वेकोनेनपेट नामक स्थान पर भी पाया जाता है। यह कुर्नूल जिले में कोइलकुन्तला (15°14': 78°19') नामक स्थान पर भी पाया जाता है। ऐमिथिस्ट क्रिस्टल के अस्तर वाले क्वार्ट्ज जियोड सन्थाल परगना में बरहेट (24°53': 87°40') स्थान के निकट पाये जाते हैं। राजस्थान में किशनगढ़ (26°36': 74°51') के उत्तर, रोण्डील (27°14': 75°53') और सामोद (27°12': 75°48'); तमिलनाडु के कोयम्बतूर जिले में कंगयाम (11°00': 77°34'); हिमाचल प्रदेश की सतलज नदी घाटी में अनेक स्थानों; जम्मू-कश्मीर के जास्कर; तथा केरल में कोलिनगोड (10°37': 76°41'), नामक स्थानों में ऐमिथिस्ट के पाये जाने की सूचना है (Chatterjee, 168-69)।

कैंट्स आई क्वार्ट्ज (विडालाक्ष क्वार्ट्ज) गुजरात राज्य में रतनपुर (21°43': 73°11') के निकट स्थित वोवा गोरी और वोवा अद्व्वास पहाड़ियों पर तथा इनकी तलहटी में पाया जाता है। यह आन्ध्र प्रदेश में पालनद के निकट कृष्णा नदी की तलहटी

में, तथा केरल में कोचीन और क्विलॉन के निकट भी पाया जाता है (Chatterjee, 184).

एवेण्टुराइन क्वार्टज मुख्यतया मैसूर राज्य में पाया जाता है। यह हरे रंग का होता है। गहरा नीला-सा हरा एवेण्टुराइन क्वार्टज हसन जिले में बेलवाड़ी स्थान के निकट तथा एक पट्टित किस्म का पदार्थ सिन्दागीर स्थान के निकट पाया जाता है। बेल्लारी जिले में मेन्ना (15°19':76°37') स्थान के निकट एक छोटी पहाड़ी पर एवेण्टुराइन खंडों के रूप में पाया जाता है। आन्ध्र प्रदेश में नेल्लूर स्थान पर गहरे बैंगनी रंग की पट्टियों से युक्त आकर्षक फीके नीले-हरे रंग का मोटे दानेदार क्वार्टजाइट पाया जाता है। यही तमिलनाडु के कोयम्बतूर जिले में भी पाया जाता है (Webster, I, 172-73; Iyer & Thiagarajan, Bull. geol. Surv. India, Ser. A, No. 18, 1961, 64).

कैल्सेडोनी गूढ़-क्रिस्टलीय सिलिका का प्ररूप पदार्थ है; इसके अन्तर्गत ऐगेट, कार्नीलियन, ऑनिक्स, प्लाज्मा, ब्लडस्टोन, क्रिसो-प्रेज, जैस्पर तथा अन्य खनिज आते हैं। कैल्सेडोनी सिलिका सामान्यतया ज्वालामुखी चट्टानों में यथा डेकन, राजमहल और पंजाल ट्रैप की गुहिकाओं में पाया जाता है। ये इन चट्टानों के क्षेत्र में बहती हुई नदियों की बजरी के संस्तरों से कैल्सेडोनी सिलिका की खनिज-गुहिकाओं के रूप में एकत्रित किए जाते हैं।

ऐगेट (गोमेद) गुजरात राज्य में रतनपुर (22°21':71°46'), रतनपुर (21°43':73°11') और इसके आसपास, कापदवंज (23°02':73°08') तथा टनकारा (22°40':70°48') के निकट त्रिजारिया नामक स्थानों पर पाया जाता है। इन स्थानों पर पाया जाने वाला पदार्थ उत्तम श्रेणी का होता है जिसे कैम्ब्रे के रत्न कारखानों में प्रयुक्त किया जाता है। ऐगेट गोहिलवाड क्षेत्र, जूनागढ़, पूर्वी कच्छ, तथा वेराटिया (22°23':70°26') के निकटवर्ती नदी वेदिकाओं में भी पाया जाता है। मांस ऐगेट त्रिजारिया स्थान के अतिरिक्त लतीपुर (22°37':70°35'), बदनपुर (22°47':70°40') तथा खालरा (22°22':70°30') स्थानों पर पाया जाता है। मध्य प्रदेश में भेड़ाघाट अथवा संगमरमर चट्टानों (23°07':79°51') में नर्मदा घाटी से प्राप्त किया गया ऐगेट जवलपुर के जीहरियों द्वारा प्रयुक्त किया जाता है। इन स्थानों के अतिरिक्त, ऐगेट मध्य प्रदेश में नीमच तथा भोपाल के निकट अहडोल में जोहिल्ला घाटी तथा बार के डेकन ट्रैप क्षेत्रों में भी पाया जाता है। महाराष्ट्र में औरंगाबाद, पंथान (19°28':75°23') तथा बल्लरपुर (19°51':79°20') नामक स्थानों पर ऐगेट पाया जाता है; इससे माला के मनके, मूहर के स्टेण्ड, तथा पेपरब्रेट बनाये जाते हैं।

आन्ध्र प्रदेश में राजमहेन्नी और पनगड़ी (17°01':81°39') स्थानों के निकट गोदावरी नदी के तल से तथा पालनद क्षेत्र में कृष्णा नदी के जलोढक से ऐगेट चुन लिया जाता है। बिहार राज्य में ऐगेट की ग्रंथिकाएँ बरहेट (24°53':87°40') और इसके निकटवर्ती स्थानों में पाई जाती हैं। राजस्थान में बायना और बूनीराह (24°26':73°44') स्थानों के निकट नदियों के तल में तथा मैसूर में गुलबर्गा जिले में यानागुण्डी (16°48':77°08') के निकट तथा हसन जिले के कुछ गाँवों के आसपास ऐगेट पाया जाता है। ऐगेट के पाये जाने का वर्णन उत्तर प्रदेश के मिर्जापुर जिले की रावर्सगंज

(24°41':83°03') तहसील, उड़ीसा के मयूरभंज जिले के वामनघाटी (22°13':86°10') क्षेत्र; तथा जम्मू और कश्मीर राज्य की पांगोंग भील के उत्तर तथा रडोक स्थान के निकट भी, किया गया है (Ladoo & Myers, 420; Dana, 472; Chatterjee, 165).

कार्नीलियन अन्य कैल्सेडोनी सिलिका के खनिजों के साथ में गुजरात राज्य के राजपीपला क्षेत्र में; आन्ध्र प्रदेश में राजमहेन्नी के निकट गोदावरी नदी के तल में; मध्य प्रदेश के बार जिले की डेकन ट्रैप चट्टानों में; राजस्थान में बनास और अन्य नदियों के तल में; जम्मू तथा कश्मीर में रडोक स्थान के निकट और पांगोंग भील के उत्तर में; तथा बिहार में डुबराजपुर (24°24':87°27') के निकट ट्रैप चट्टानों की गुहिकाओं में पाया जाता है (Chatterjee, 165-68).

ऑनिक्स गुजरात राज्य में बिजरखी (22°25':70°14') और खोखरी (22°23':70°28') स्थानों के निकट, तथा हालार क्षेत्र के संस्तरित लावा में और गुजरात के राजपीपला क्षेत्र में, बहुतायत से पाया जाता है। ऑनिक्स, ऐगेट और अन्य कैल्सेडोनी खनिजों के साथ आन्ध्र प्रदेश के पालनाद क्षेत्र में कृष्णा नदी के जलोढक में; तथा राजस्थान में बनास तथा अन्य नदियों की तलहटी में पाया जाता है (Chatterjee, 165-68, 183).

प्लाज्मा कैल्सेडोनी सिलिका के अन्य खनिजों के साथ में गुजरात राज्य के राजपीपला क्षेत्र में; तथा भोपाल और औरंगाबाद की डेकन ट्रैप चट्टानों में पाया जाता है (Chatterjee, 166).

हीलियोट्रोप (ब्लडस्टोन) अन्य कैल्सेडोनी खनिजों के साथ गुजरात राज्य के राजपीपला क्षेत्र में, तथा मध्य प्रदेश की जोहिल्ला घाटी में पाया जाता है। महाराष्ट्र में हीलियोट्रोप औरंगाबाद की ट्रैप चट्टानों में तथा अमरावती की गोविलगढ़ पहाड़ियों में पाया जाता है; पूना की मुटा-मुला नदी ब्लडस्टोन के सुन्दर प्रतिरूप प्रदान करने के लिए प्रसिद्ध है (Chatterjee, 166-68).

क्रिसोप्रेज कैल्सेडोनी सिलिका की अन्य किस्मों के साथ गुजरात राज्य के राजपीपला क्षेत्र में ऐगेट-युक्त संगुटिकाओं से प्राप्त किया जाता है (Chatterjee, 166).

जैस्पर गुजरात में टनकारा (22°40':70°48') स्थान के निकट पाया जाता है, इसमें चमकीली लाल धारियाँ और घुबे पाये जाते हैं और इन्हें कैम्ब्रे के जीहरी काम में लाते हैं; गुजरात में यह खनिज राजपीपला क्षेत्र में भी पाया जाता है। बिहार राज्य के दक्षिण सिंहभूम की लोह अयस्क श्रेणी में हरी और लाल दोनों किस्मों के जैस्पर के आकर्षक प्रतिरूप पाये जाते हैं। प्रायद्वीपीय धारवाड़ और बीजावाड़ शैल समूहों में सर्वत्र जैस्पर सामान्य रूप से पाया जाता है; तथा इन शैल समूहों से उत्पन्न जैस्पर गुहिकाएँ नदियों के तलों में पाई जाती हैं। मैसूर में बेल्लारी जिले के सन्दूर तालुके में तिमप्पागढ़ के निकट खनन योग्य, आकर्षक और भड़कीले जान बंगनी से घुसर रंग की पट्टित जैस्पर हेमाटाइट की 90 से 120 मी. ऊँची ढलवाँ चट्टानें पाई जाती हैं। उत्तर प्रदेश के मिर्जापुर जिले में अगोरी (24°33':82°58') तथा टिटीहीदार (24°31':82°44') नामक स्थानों के बीच क्वार्टजाइट के साथ में जैस्पर बहुतायत से पाया जाना है। आन्ध्र प्रदेश में राजमहेन्नी के निकट गोदावरी नदी के तल से, तथा राजस्थान में बनास नदी के

## क्वार्टेज तथा सिलिका

तल से अन्य कैल्सेडोनी खनिजों के साथ जैस्पर की गुटिकाएँ भी एकत्रित की जाती हैं। जैस्पर की गुटिकाएँ मध्य प्रदेश और महाराष्ट्र की ट्रेप चट्टानों वाले क्षेत्रों में भी पाई जाती हैं (Chatterjee, 165-68, 182; Coggin Brown & Dey, 624)।

ओपल आन्ध्र प्रदेश के श्रीकाकुलम जिले की मंगनीज खानों में सामान्यतया पाया जाता है; उत्तम श्रेणी के ओपल कोड्यूर (18°16': 83°36'), कोटाकरा (18°22': 83°33'), और हैदराबाद शहर के निकट पाये जाते हैं। यह खनिज विहार राज्य में संथाल परगना जिले की राजमहल पहाड़ियों में पाया जाता है; 30 से 60 सेंमी. तक व्यास वाले ओपल के ढेर साहिबगंज (25°14': 87°38') के निकट पाये गये हैं। मध्य प्रदेश में नैवाज नदी के निकट गरु-घट्टो स्थान के आस-पास वाली ट्रेप चट्टानों में श्वेत ओपल की वातामकी गुटिकाएँ पाई जाती हैं। यह ओपल मोती के समान चमकीला और रंग-विरंगा दिखाई देता है। सेद्राह वानकवेह, और कारकोरी स्थानों के निकट भी ओपल विखरा हुआ पाया जाता है।

महाराष्ट्र राज्य के उस्मानाबाद जिले में सिना नदी के तटों पर अन्दरगाँव (18°02': 75°38') और पडडा (18°16': 75°31') नामक स्थानों के बीच ज्वाला जैसी रंगदीप्ति वाले द्विधिया-श्वेत ओपल के अतिसुन्दर प्रतिरूप पाये जाते हैं। अमरावती में गोविलगढ़ तथा नागपुर में कान्द्री (21°25': 79°20'), कोडेगाँव (21°25': 79°01') और सीतावाल्दी (21°09': 79°05') स्थानों से भी ओपल के पाये जाने का वर्णन किया गया है। ज्वाला-ओपल गुजरात राज्य में राजपीपला के निकट पाई जाने वाली लोहमय वजरी में भी पाया जाता है। तमिलनाडु में अलुंदलीपुर के निकट तथा अरियालूर (11°09': 79°05') के निकटवर्ती मालवई स्थान पर वृक्ष के तनों में प्रतिस्थापी बुड ओपल और द्विधिया-श्वेत ओपल पाया जाता है। राजस्थान राज्य के अजमेर जिले में श्रीनगर (26°26': 74°50') स्थान के निकट संपुंजित द्विधिया-श्वेत ओपल पाया जाता है। उड़ीसा के गंजाम जिले में बोईरानी (19°35': 84°49') स्थान पर ओपल पाया जाता है। अण्डमान निकोबार द्वीप समूहों के रुदलैण्ड द्वीप (11°25': 92°40') में सपेण्टाइन्-युक्त छोटे संस्तरों में भूरा ओपल पाया जाता है (Chatterjee, 183-84)।

### सामान्य खनिज

संपुंजित क्वार्टेज सामान्यतया क्वार्टेज की शिराओं और पेग्माटाइट चट्टानों में पाया जाता है। संपुंजित क्वार्टेज इतने अधिक स्थानों पर पाया जाता है कि इनका विस्तार से वर्णन कर सकना सम्भव नहीं है। संपुंजित क्वार्टेज की प्रचुर मात्राएँ आन्ध्र प्रदेश, विहार और राजस्थान राज्यों में खोदी जाती है, आन्ध्र प्रदेश में नैलूर जिले की अन्नक खानों से शुद्ध शिरा क्वार्टेज की बृहत् मात्राएँ खोदी जाती हैं; द्विधिया-श्वेत पदार्थ की प्रचुर मात्राएँ कुर्नूल जिले में अनेक स्थानों पर पाई जाती हैं। विहार राज्य के हजारीबाग और सिंहभूम जिले में अनेक स्थानों पर शिरा क्वार्टेज की खुदाई की जाती है; कोडरमा और अन्य स्थानों पर पेग्माटाइट से अन्नक का खनन करते समय भी शिरा क्वार्टेज एक उपोत्पाद के रूप में मिल सकता

है। राजस्थान राज्य में जयपुर और अजमेर के निकट संपुंजित क्वार्टेज का उत्खनन किया जाता है। पाली जिले में भी यह अनेक स्थानों पर पाया जाता है। भित्ति क्वार्टेज के उत्तम निक्षेप मध्य प्रदेश में जबलपुर जिले में लमेटा घाट पर पाये जाते हैं। विशेष शुद्ध क्वार्टेज उड़ीसा राज्य में सम्भलपुर और कोरापुत में शिराओं में पाया गया है। शिरा क्वार्टेज तमिलनाडु के तिरुचिरापल्ली जिले में, मैसूर के बंगलौर, गुलबर्गा और शिमोगा जिलों में तथा पश्चिम बंगाल के बाँकुरा और पुरुलिया जिलों में पाया जाता है (Chatterjee, 417-22; Coggin Brown & Dey, 389; *Indian Miner. Yearb.*, 1964, 711)।

क्वार्टेजाइट आकियन, धारवाड़ और प्राचीनतर पुराने शैल समूहों में सामान्यतया पाया जाता है। यह टेढ़े-मेढ़े किनारों वाले क्वार्टेज के क्रिस्टलों से बने दानेदार अन्तःप्रथित पिण्ड का बना हुआ होता है। उच्चताप-सह के रूप में उपयोगी क्वार्टेजाइट उड़ीसा राज्य के गंजाम, कोरापुत और संभलपुर क्षेत्रों में, विहार में मुंगेर के निकट, तथा दिल्ली क्षेत्र में भी पाया जाता है [Chatterjee & Majumdar, *Indian Ceram.*, 1955-56, 2, 141; Michas & Bhaskar Rao, *NML Tech. J.*, 1959, 1(2), 32]।

। इमारती पत्थर और रोड़ी (रोड मेटल) के लिए उपयोगी क्वार्टेजाइट व्यावहारिक रूप से भारत के सभी राज्यों में पाया जाता है। इनका विस्तृत वर्णन क्रमशः इमारती पत्थर और रोड़ी (रोड मेटल) के अन्तर्गत अलग से किया गया है।

फिल्ट और चर्ट चूने के पत्थरों में ग्रन्थिकाओं और पिण्डों के रूप में तथा नदी की वजरी में गुटिकाओं के रूप में पाये जाते हैं। आन्ध्र प्रदेश में राजमहेन्द्री के निकट गोदावरी नदी के तल से तथा कुर्नूल जिले में बैरवदूर ड्रग के पूर्व में लगभग 3-2 किमी. पर नदी की वजरी से फिल्ट की गुटिकाएँ प्राप्त की जाती हैं। विहार राज्य के कोलहान और ढालभूम स्थानों में लोह अयस्क की पहाड़ियों के पास की सरिताओं तथा बरहेट नामक स्थान से फिल्ट की गुटिकाएँ प्राप्त की जाती हैं। फिल्ट की गुटिकाएँ, गुजरात में रतनपुर (21°43': 73°11') के निकट, मध्य प्रदेश के छतरपुर स्थान पर केन नदी के निकट पुलको पहाड़ी में, तथा उत्तर प्रदेश के मिर्जापुर जिले में चकारी (24°28': 83°01') और खियोना (24°31': 83°01') स्थानों के बीच रिहंद नदी के बाएँ किनारे पर भी पाई जाती हैं। यूरोप के खड़िया मिट्टी शैल-समूह जैसी फिल्ट की एक पट्टी, तमिलनाडु के तिरुचिरापल्ली जिले में कूरचीकुलम और संदेराई स्थानों के निकट मृत्तिका और शैल चट्टानों में पाई जाती है। शुद्ध और श्वेत चर्ट के संस्तर विहार राज्य में, विशेषकर जामदा (22°10': 85°26') स्थान के उत्तर पूर्व में लोह अयस्क श्रेणी में पाये जाते हैं। इन निक्षेपों से प्राप्त गुटिकाएँ, पेपण चक्कियों में उपयोगी होती हैं। ये इस क्षेत्र में बहने वाली सरिताओं के आस-पास विखरी हुई पाई जाती हैं। अशुद्ध चर्ट के संस्तर सिंहभूम जिले के चादिल (22°57': 86°04') स्थान के उत्तर में बहुतायत से पाये जाते हैं (Dana, 473; Coggin Brown & Dey, 463; Chatterjee, 1)।

बरस्टोन चक्की के पाट बनाने के काम आता है; भारत में इसके न पाये जाने से स्वदेशी चक्कियों के पाट बलुआ पत्थर से बनाये जाते हैं।

डायटमी मृदा निकोबार द्वीप समूह के कमोरटा और त्रिनकुट्टे द्वीपों में पाई जाती है; यह निम्न श्रेणी की होती है. व्यापारिक दृष्टि से अनुपयोगी निक्षेप, आन्ध्र प्रदेश में निम्मायापलेम (16°03': 79°40') के निकट पाया जाता है. डायटम युक्त गाद (सिल्ट) के निक्षेप केरल मद्रास तट से दूर नैराकल और अल्लेपी के निकट तथा मद्रास के उत्तर में पुलोकट भील के नमीप बंकिषम नहर के किनारों पर पाये जाते हैं. ट्रिपोली अथवा ट्रिपोलाइट भारत में नहीं पाया जाता [Coggin Brown & Dey, 464, Chatterjee, 145; Sahni, *Rec. geol. Surv. India*, 1942, 76(12), 19].

### खनन एवं उपचार

शिरा क्वार्ट्ज तथा सिलिका बालू खुली खनन विधि द्वारा निकाले जाते हैं. क्वार्ट्ज के क्रिस्टल आसानी से टूट जाते हैं तथा अप्रत्याशित रूप से वितरित रहते हैं जिससे इनके उत्खनन में विस्फोटक पदार्थ और मशीनरी का प्रयोग करना आर्थिक दृष्टि से उपयुक्त नहीं है. अभ्रक का खनन करते समय क्वार्ट्ज, एक उपोत्पाद के रूप में प्राप्त होता है; यह क्वार्ट्ज मुख्यतया भूमिगत खानों में निकाला जाता है. अन्य खनिजों के साथ निकाला गया क्वार्ट्ज छोटे-छोटे टुकड़ों में तोड़ लिया जाता है, तथा हाथ में छाँटकर अलग कर लिया जाता है. क्वार्ट्ज की गुटिकाएँ नदियों की वजरी में से एक-एक करके बीन ली जाती हैं, तथा जीहरियों अथवा उनके प्रतिनिधियों को बेच दी जाती हैं. काट-छाँट करके माफ की गई ऐग्रेट की गुटिकाएँ महीनो तक घुस मे रखी जाती हैं तथा विक्री केन्द्रों में भेजने से पूर्व इन्हे निश्चित ताप तक गर्म किया जाता है, गर्म करने से इनका घुबलापन दूर हो जाता है और रंगों में तीव्रता आ जाती है.

उद्योग में प्रयुक्त करने से पूर्व सिलिका बालू को मृत्तिकामय पदार्थ से मुक्त करने के लिए, सामान्यतया धोया और छाना जाता है. संपूजित क्वार्ट्ज पेपण से पूर्व गर्म किया जाता है; गर्म करने से इसकी पिसाई में सुविधा होती है [Indran Miner. Yearb., 1964, 712, Waesche in Gillson *et al.*, 689, Desai, *Indian Min. & Engng J.*, 1967, 6(1), 25].

### गुण तथा उपयोग

#### रत्न खनिज

शैल क्रिस्टल (स्फटिक, सूर्यकान्तमणि, मोतामणि) प्रायः शुद्ध क्वार्ट्ज होता है; यह पट्टकोणीय समुदाय के त्रिभुजनाभ-नमलम्ब फलक वर्ग में क्रिस्टलित होता है, तथा इसके क्रिस्टल रंगहीन और पारदर्शक होते हैं. शैल क्रिस्टल एकमात्र रंगहीन प्रस्तर हैं, जो प्रचुर मात्रा में पाया जाता है; इसके क्रिस्टल अति सूक्ष्म से 450 मि.मी. में भी अधिक भार के, विशालकाय रूपों में पाये जाते हैं. शैल क्रिस्टल में न तो सममिति तल और न ही सममिति केन्द्र होता है; किन्तु सममिति अक्ष अवश्य होते हैं. शैल क्रिस्टल ताप-विद्युत गुण दर्शाते हैं, तथा ताप में परिवर्तन में प्रिज्म के प्रत्यावर्तन किनारों पर घनात्मक और ऋणात्मक आवेश आ जाते हैं. शैल क्रिस्टल पर यांत्रिक दाब का प्रयोग करने में दाब-विद्युत उत्पन्न होती है. नियंत्रित दाब

तथा विद्युत आवेश के प्रयोग से उच्च आवृत्ति वाले कम्पन उत्पन्न होते हैं जिनमें वृद्धि भी की जा सकती है. दाब-क्वार्ट्ज (पीजो-क्वार्ट्ज) के एक परिच्छेद (सेक्शन) के फलकों पर विद्युत आवेश के अति तीव्र दोलन का प्रयोग करने से पराश्रव्य आवृत्ति के अत्यन्त तीक्ष्ण और स्पष्ट कम्पन उत्पन्न होते हैं. शैल क्रिस्टल में सिलिकन और ऑक्सिजन के परमाणु सर्पिल रूप में क्रम-बद्ध होते हैं, जिसमें शैल क्रिस्टल में ध्रुवित प्रकाश के घूर्णन की क्षमता आती है. शैल क्रिस्टल परावैगनी किरणों के प्रति पारदर्शी है (Weinstein, 179-80; Webster, I, 161; Deer *et al.*, IV, 184).

यद्यपि शैल क्रिस्टल कलाकृतियों की रचना के लिए मूल्यवान कच्चा माल माना जाता है, किन्तु इलेक्ट्रानिकों में इसके आधुनिक उपयोग कहीं अधिक महत्वपूर्ण है. 50 ग्रा. से अधिक भार वाला उच्च श्रेणी का क्रिस्टल अनेक कार्यों में प्रयुक्त होता है. यह यथार्थमापी, इलेक्ट्रानिक और आवृत्ति नियंत्रण घटकों तथा रेडियो और टेलीफोन, दोनों ही सेवाओं में काम में आने वाले कम्पिन्न और फिल्टर आदि के काम में लाया जाता है. शैल क्रिस्टल यथार्थ घड़ियों के नियंत्रण, भूमिगत जल सकेतन, भूकम्प लेखी, ध्वनिक पनडुब्बी नाशी युक्तियों, तथा दूरी और दिशा सूचक यंत्रों में भी काम में लाया जाता है. पराश्रव्य युक्तियों में ट्रांसड्यूसर के रूप में क्वार्ट्ज क्रिस्टल का उपयोग, बेरियम टाइटेनेट और चुम्बकीय विरूपण युक्तियों में होड होने पर भी बढ़ गया है. रेडार में उपयोगी विलम्ब रेखाओं के निर्माण में भी शैल क्रिस्टल प्रयुक्त होता है (Waesche in Gillson *et al.*, 687, Webster, I, 163, Parthasarathi *et al.*, *Def. Sci. J.*, 1959, 9, 94).

संश्लिष्ट क्वार्ट्ज क्रिस्टल—केवल सुस्पष्ट शैल क्रिस्टल ही इलेक्ट्रानिक उपयोग के लिए प्रयुक्त होते हैं; इन्हे दरार, अनु-प्रस्थ अभ्र, अनियमित वृद्धि और अतवैशो तथा प्रकाशिक और वैद्युत यमलन में भी मुक्त होना चाहिए. ब्राजील से प्राकृतिक शैल क्रिस्टल की माँग की पूर्ति न हो पाने तथा इसकी माँग बढ़ जाने के कारण समुक्त राज्य अमेरिका की वेल् टेलिफोन प्रयोगशाला में एक ऐसे प्रक्रम का, जो उष्ण-जलीय प्रक्रम कहलाता है, विकास किया गया है, जिसमें निर्मल शुद्ध क्वार्ट्ज की चिपियाँ तथा ऐसे छोटे क्रिस्टल मूल पदार्थों की तरह काम में लाये जाते हैं जो इलेक्ट्रानिक श्रेणी के क्रिस्टल की परिमाण नम्वन्वी विहित आवश्यकताओं की पूर्ति नहीं करते. संश्लिष्ट क्वार्ट्ज क्रिस्टल किसी भी मात्रा और आकार में उत्पादित किए जा सकते हैं. छोटे दानों अथवा केन्द्रक क्रिस्टलों (बीजों) की ठीक-ठीक कटाई करके क्रिस्टलों का ऐसा सरूप विकसित किया जा सकता है जिसमें काट-छाँट की क्रिया अधिक प्रभावशाली होती है.

संश्लिष्ट उत्पाद के क्रिस्टल-फलक क्रिस्टल डकाइयों में कटाई के लिए स्टाक के गुगम दिविवन्याम में मदद करते हैं. संश्लिष्ट क्वार्ट्ज क्रिस्टल, प्राकृतिक क्वार्ट्ज में बहुधा पाये जाने वाले बाह्य पदार्थों में मुक्त होता है, तथा बिना किसी प्रकाशिक वैद्युत यमलन के तैयार किया जा सकता है. संश्लिष्ट क्रिस्टल आजकल विश्व के अनेक देशों में व्यापारिक रूप से तैयार किये जाते हैं. भारत में अतिशुद्ध क्वार्ट्ज की विविध क्रिस्टलीय नमण्डियों में लगभग 2.5 नैमी. व्यास वाले संश्लिष्ट क्वार्ट्ज क्रिस्टलों (लगभग 7 ग्रा. भार वाले) का विकास कलकत्ता के

केन्द्रीय काँच और मृत्तिका गवेषणा संस्थान द्वारा किया गया है [Coggin Brown & Dey, 625, *Times Rev. Ind., N.S.*, 1961, 15(175), 79, Waesche in Gillson *et al.*, 687, Bandyopadhyay & Saha, *Res. & Ind.*, 1966, 11, 78; *Chem. Weekly*, 1965, 10(20), 24].

प्रकाशीय क्वार्ट्ज सामान्यतया 500 ग्रा. या अधिक भार वाले टुकड़ों में प्राप्य स्वच्छ शैल क्रिस्टल होता है. इसे अनु-प्रस्थ भ्रंश, विकृति, तथा प्रकाशीय यमलन से मुक्त होना चाहिए; किन्तु वैद्युत यमलन से मुक्त होना आवश्यक नहीं. प्रकाशीय क्वार्ट्ज अधिक विभेदन प्राप्त करने के लिए परावर्गनी प्रकाश वाले सूक्ष्मदर्शियों की लेंस रचनाओं में; तथा स्पेक्ट्रम लेखी के प्रिज्मों और लेंसों में भी प्रयुक्त होता है. यह पेट्रोग्राफिक सूक्ष्मदर्शियों की फ़िल्ट्रियों तथा क्वार्ट्ज अपवर्तनांक मापियों के घटकों के लिए भी काम में लाया जाता है (Ladoo & Myers, 422, Webster, I, 163, Waesche in Gillson *et al.*, 687).

प्रकाशिक गुण वाले बड़े क्रिस्टलों की कमी होने के कारण, वैद्युत यमलन के अतिरिक्त समस्त दोषों और अशुद्धियों से मुक्त सगलित क्वार्ट्ज प्रकाशीय घटकों के निर्माण में प्रयुक्त किया जाता है. स्वच्छ सगलित क्वार्ट्ज सावधानी से छाँटी हुई रेडियो कोटि के शैल क्रिस्टलों की रट्टी से बनाया गया स्वच्छ और रंगहीन उत्पाद होता है. यह लेस रचनाओं, परावर्गनी सचरण नालिकाओं, विद्युत घटकों (सेलो), और लेसों, उच्च तनाव वैद्युत रोशियों, वैज्ञानिक यंत्रों में मरोड निलवन, तथा प्रयोगशाला-पात्रों के लिए प्रयुक्त होता है. काँचसम सिलिका, सगलित-सिलिका अथवा पारभासी सगलित-क्वार्ट्ज, सिलिका बालू से निर्मित पारभासी अथवा अपारदर्शी प्ररूप होते हैं. संगलित क्वार्ट्ज से इनका धनत्व और यांत्रिक सामर्थ्य न्यून तथा सररध्रता उच्च होती है. ये कम क्रान्तिक कामों में प्रयुक्त होते हैं (Ladoo & Myers, 423, Waesche in Gillson *et al.*, 687).

शैल क्रिस्टल यद्यपि निर्मल और शुद्ध होता है, किन्तु इसमें 'चमक' नहीं होती. इस पर अच्छी पालिश हो जाती है. प्रचुर मात्रा में पाये जाने के कारण इसका मूल्य कम होता है. फलकित पापाण और माला के मनके आदि में काटने पर शैल क्रिस्टल का मूल्य इसके कटाई के मूल्य से कुछ ही अधिक होता है. शैल क्रिस्टल आसानी से रंगा जा सकता है. इसके बड़े-बड़े क्रिस्टलों को काट कर बड़ी-बड़ी कला-कृतियाँ बनाई जाती हैं. भारत में, ईसा से पूर्व चौथी सदी से, शैल क्रिस्टल का प्रयोग कलश, रत्न पेट्टी तथा कई प्रकार के अलकृत कलश बनाने में होता रहा है. हार में रगीन पत्थरों के बीच लगाये जाने वाले छोटे-छोटे मनके जो राण्डेल कहलाते हैं, प्रायः शैल क्रिस्टल से ही बनाये जाते हैं. सग्रथित सूदे एमरेल्ड के आधे भाग प्रायः प्राकृतिक अनुप्रस्थ भ्रंश युक्त शैल क्रिस्टल के ही बने हुए होते हैं. शैल क्रिस्टल को पालिश करके क्रिस्टल गोजिंगवाल बनाई जाती है, ऐसी बाल काँच से भी बनाई जा सकती हैं. शैल क्रिस्टल से बनाई गई बाल बहुत ठडी प्रतीत होती हैं; तथा प्रकाशित अक्ष के अतिरिक्त इसके आरपार किसी विन्दु को देखने पर उसके दो चित्र दिखाई देते हैं (Webster, I, 161; Weinstein, 179-82, Coggin Brown & Dey, 625).

श्वेत क्वार्ट्ज अथवा दूधिया क्वार्ट्ज शैल क्रिस्टल की सूक्ष्म गुहिकाओं में गैस अथवा द्रव के अंतर्वेशन से बना उत्पाद होता है जो किन्हीं कोणों से देखने पर वर्णिक प्रभाव दर्शित करता है. कभी-कभी इसका दूधियापन, केवल सतह तक ही सीमित होता है. शिरा क्वार्ट्ज बहुधा श्वेत क्वार्ट्ज होता है जो प्रायः स्वर्ण-युक्त होता है. स्वर्ण-कणों में युक्त माल से प्लेट अथवा केवोकोन आकृतियाँ बनाई जाती हैं. दूधिया क्वार्ट्ज चन्द्रकांतमणि के समान होता है, तथा कभी-कभी लटकन और गले के आभूषण बनाने के काम आता है. इसका रंग अन्य पत्थरों के साथ आकर्षक लगने के कारण यह फैशन-आभूषणों के बनाने में बहुत उपयोगी हो सकता है (Weinstein, 182, Webster, I, 164).

भूरा क्वार्ट्ज द्विप्रावस्था ऋणात्मक क्रिस्टल गुहिकाओं से युक्त होता है; गुहिकाओं में द्रव प्रावस्था प्रायः अन्तर्वेश के रूप में कार्वन डाइऑक्साइड होती है. यह सुस्पष्ट द्विवर्णता दर्शित करता है जिसमें एक किरण भूरी और दूसरी गुलाबी-सी भूरी होती है. इसका रंग शैल क्रिस्टल में प्रायः सिलिका के परमाणुओं के कोलाइडी वितरण अथवा जैविक कार्वनमय पदार्थ की उपस्थिति के कारण होता है.

भूरे क्वार्ट्ज का रंग हल्के भूरे से लगभग काले रंग तक पाया जाता है. धूमिल रंग का भूरा क्वार्ट्ज, धूमिल क्वार्ट्ज कहलाता है. गर्म करने पर भूरे क्वार्ट्ज का रंग प्रायः हल्का पड़ जाता है; अन्तिम रंग, ताप तथा प्रक्रम की अवधि पर निर्भर करता है. अधिक काला क्वार्ट्ज मोरिग्रान कहलाता है यह विशेष महत्वपूर्ण नहीं होता. लालाम भूरा अथवा भूराम पीला क्वार्ट्ज कैयर्नगार्म अथवा स्काच टोपैज कहलाता है (Webster, I, 165, Weinstein, 182).

पीला क्वार्ट्ज हल्के सुनहले पीले से लाल-से पीले रंग तक का होता है, यह सिट्रिन अथवा छत्र टोपैज भी कहलाता है. इसका रंग सम्भवतः फेरिक ऑक्साइड की सूक्ष्म मात्रा की उपस्थिति के कारण होता है. यह सुस्पष्ट द्विवर्णता दर्शित करता है. सिट्रिन रत्नाभूषणों में प्रयुक्त सस्ता पत्थर है. प्राकृतिक सिट्रिन बहुत कम पाया जाता है. बाजार में मिलने वाला सिट्रिन मुख्यतया भूरे क्वार्ट्ज अथवा ऐमिथिस्ट को गर्म करके बनाया जाता है (Webster, I, 165, Weinstein, 184-85).

ऐमिथिस्ट (नीलमणि) क्वार्ट्ज का एक मूल्यवान खनिज है, जो अद्भुत यमलन दर्शित करता है. यह फीके वंगनी से भडकीले जामुनी रंग तक में प्राप्त होता है. इसके रंग की उत्पत्ति के अनेक कारण माने जाते हैं, जैसे कि मैंगनीज, पोटैसियम फेरोमायनाइड, फेरिक नायनाइड और कोई जैव पदार्थ की उपस्थिति, यमल पटलिका के सम्पर्क क्षेत्र में विभिन्न खनिजों के अणुओं का साद्रण, कोलाइडी अवस्था में लोह, अथवा टाइटेनियम की उपस्थिति. ऐमिथिस्ट बहुधा रंग-विरग होता है, तथा इसके उदग्र-अक्ष के लम्ब कोण पर लिए गये काट प्रायः गहरे वंगनी रंग के एकान्तर त्रिभुजाकर त्रिज्य-खंड दर्शित करते हैं, जबकि अन्य एकान्तर त्रिज्य-खंड लगभग रंगहीन होते हैं अतः कटे हुए ऐमिथिस्ट में लगभग 60° के कोण वाले वर्ण-विच्छेद, अथवा सीधी पट्ट रचना सामान्य है.

ऐमिथिस्ट स्पष्ट द्विवर्णता दर्शित करता है, यमल वर्ण नीलाम-वंगनी तथा लालाम-वंगनी होते हैं. यह द्विवर्णता उष्मा-उपचारित भूरे पत्थरों में नहीं पाई जाती. चेलमिया रंग के

फिल्टर के नीचे ऐमिथिस्ट लाल-सा दृष्टिगोचर होता है। ऐमिथिस्ट का उपयोग रत्नाभूषणों में लोकप्रिय है, तथा अंगूठी में जड़ने के रत्न, मुद्रा, वस्त्रों पर लगाने के रत्न-जटित सुरक्षित पिन, माला के मनके, लटकन और कण्ठाभरणों आदि के बनाने में प्रचुर मात्रा में काम में लाया जाता है। घने अनुप्रस्थ अंश युक्त संपुंजित ऐमिथिस्टाइन क्वार्टज से नक्काशी करके अनेक कलाकृतियाँ बनाई जाती हैं। नकली ऐमिथिस्ट पवनावर्त चिह्नों से युक्त न्यून अपवर्तनांक वाले काँच, तथा उपयुक्त रंग के संश्लिष्ट कोरंडम से बनाये जाते हैं (Webster, I, 166-71; Weinstein, 185-88)।

गुलाबी क्वार्टज लगभग श्वेत से गुलाबी रंग का होता है। यह प्रायः कम पाया जाता है, और संपुंजित बुँधला तथा बरारी से पूर्ण होता है। इसका यह रंग टाइटेनियम ऑक्साइड अथवा मैंगनीज की उपस्थिति के कारण माना जाता है। यह गहरे रंग के माल में बहुत तीव्र द्विवर्णता दर्शित करता है। गुलाबी क्वार्टज का रंग बहुत मन्द होता है और गर्म करने या सूर्य के तेज प्रकाश में रखने पर और भी फीका पड़ जाता है। यह मुख्यतया छोटी मूर्तियाँ बनाने, राखदानों और छोटी कलाकृतियाँ बनाने के काम में लाया जाता है। गुलाबी क्वार्टज कृत्रिम रूप से भी रंगा जाता है (Webster, I, 171; Weinstein, 189)।

कैट्स आई क्वार्टज (लहमुनिया, विडालाक्ष मणि) प्राकृतिक रूप में एक हरिताम अथवा हरिताम भूरा पत्थर होता है, जो प्रकाश की कैट्स आई वर्ण रेखा दर्शित करने के लिए काटने पर क्रिसोबेरिल कैट्स आई का निकटतम अनुरूप हो सकता है। काटे हुए प्रस्तर का रंग गहव के समान पीले, भूरे से भूरे-हरे तक हो सकता है। कैट्स आई क्वार्टज की वर्ण अस्थिरता आतियेय क्वार्टज के मुख्य अक्ष के समान्तर व्यवस्थित वारीक ऐस्वेस्टास के तंतुओं के समूह के कारण होती है। यह प्रायः गहरे नीले अथवा गुलाबी धब्बों से युक्त होता है। यह मुद्रा, छड़ी और छातों के दस्ते, पेटों, तथा लोकप्रिय आभूषण बनाने के काम आता है (Webster, I, 172; Weinstein, 188)।

क्रोसिडोलाइट क्वार्टज (टाइगर्स आई क्वार्टज) क्वार्टज की भूराभ-पीत और कभी-कभी हल्के नीले रंग की किस्म है। यह क्रोसिडोलाइट ऐस्वेस्टास का सिलिकामय कूटरूपी होता है तथा उचित रूप से काटने पर कैट्स आई प्रभाव दर्शित करता है। गर्म करने पर इसका रंग परिवर्तित होने लगता है जो अन्त में लाल हो जाता है। इसे कभी-कभी रंगा भी जाता है। क्रोसिडोलाइट क्वार्टज समतल प्लेट, माला के मनके, केवोकोन तथा केमियो आदि बनाने के काम में आता है। यह अल्प पारमानों से अपारदर्शी, सुनहरी रेशम की धुति के पीले से सुनहले भूरे पत्थर की सतह प्रत्यावर्ती भूरी पट्टियाँ युक्त तथा चमकीली पीली पट्टरचना दर्शित करती है और पत्थर को घुमाने पर उत्कर्मित रंगों की दिग्वाही देती है (Weinstein, 189; Webster, I, 172)।

एवेण्टुराइन क्वार्टज हरे क्रोम-अभ्रक के पट्टित क्रिस्टल अथवा लोह खनिज के अन्तर्वर्णों से युक्त एक संपुंजित, अपारदर्शी और गहरे हरे रंग का पत्थर होता है। इसमें जगमगाहट होती है। भारत अविकांज हरे एवेण्टुराइन क्वार्टज की व्यापारिक पूर्ति करता है। यह क्वार्टज भारतीय जेड भी कहलाता है। यद्यपि

पाश्चात्य देशों में इस पत्थर को विशेष महत्त्व नहीं दिया जाता किन्तु चीनवासी इसे आदर की दृष्टि से देखते हैं। एवेण्टुराइन के उत्तम श्रेणी के बड़े खण्ड अपेक्षाकृत कम पाये जाते हैं। यह नक्काशी किए हुए आभूषणों और माला के मनकों में प्रयुक्त होता है। लाल-सी भूरी एवेण्टुराइन का नकली माल जो कि गॉल्ड-स्टोन कहलाता है पिछले हुए काँच में ताम्र-पत्रक प्रवेश करके, बनाया जाता है। यह पर्यटकों के लिए सस्ते व्यापारिक रत्नाभूषण बनाने के काम में आता है (Webster, I, 172; Weinstein, 190)।

ऐगेट (गोमेद, अक्रॉक) मोमी धुति वाली कैल्सेडोनी की पट्टित अथवा द्रुमाकृतिक किस्म है। पट्टियाँ चौड़ी अथवा वारीक लेकिन एक दूसरे के समान्तर होती हैं। ये सीधी, तरंगित, अथवा टेढ़ी-मेढ़ी आकृतियों की तथा प्रायः संकेन्द्री होती हैं। परतों की सरंध्रता के कारण ऐगेट सुगमता से रंगा जा सकता है। द्रुमाकृतिक ऐगेट (माँस ऐगेट अथवा मोचा स्टोन) में प्रायः मैंगनीज डाइऑक्साइड, लोह ऑक्साइड अथवा क्लोराइट के खनिज अन्तर्वर्णों से वृक्ष जैसी आकृतियाँ बनी होती हैं। भारतीय माँस ऐगेट उत्तम श्रेणी के माने जाते हैं। पट्टित ऐगेट का रंग विभिन्न परतों में अलग-अलग हो सकता है। यह द्विधिया-श्वेत, कुछ-कुछ नीला और हरा होता है। ऐगेट से अनेक प्रकार के आभूषण जैसे कि हार, अंगूठियाँ, ताबीज, कर्ण-फूल, वस्त्रों में लगाने की अलंकृत सुरक्षित-पिन, कलाई पर बाँधने की पट्टियाँ, तथा माला के मनके आदि बनाये जाते हैं। ऐगेट, नाजुक तुलाओं के आलम्ब शल्क (फलकम), छोटी खरल और मूसल, रोशनार्ड-स्टेण्ड, घड़ियों के बाहरी ढाँचे, चाकू के दस्ते, तथा क्लेण्डर आदि बनाने में भी काम में लाया जाता है। ऐगेट की गुटिकाएँ बाल-मिलों में पेपण-पत्थर के रूप में प्रयुक्त होती हैं (Webster, I, 178; Weinstein, 192; Sahni, *Indian Miner.*, 1948, 2, 251; भारत की सम्पदा—प्राकृतिक पदार्थ, I, 208)।

ऑनिक्स (गोमेद, गोमेदक) प्रायः काले और श्वेत प्रत्यावर्ती रंगों वाला ऐगेट होता है। यदि प्रत्यावर्ती पट्टियाँ लाल और श्वेत रंग की होती हैं तो यह सार्डोनिक्स कहलाता है। ऑनिक्स और सार्डोनिक्स के केमियो, कप और कलश आदि बनाये जाते हैं। आभूषणों में काम आने वाला काला ऑनिक्स रंजित कैल्सेडोनी होता है (Webster, I, 177; Weinstein, 195)।

क्रिसोप्रेज अति मूल्यवान कैल्सेडोनी होता है। इसका रंग सेव-जैसे आकर्षक हरे से बुँधला हरिताम-पीला तक बदलता रहता है। क्रिसोप्रेज का रंग ऑक्साइड अथवा सिलिकेट के रूप में उपस्थित निकेल के कारण होता है। यह प्रायः केवोकोन, माला के मनके, मुद्रा तथा केमियो बनाने में प्रयुक्त होता है। ऐक्टिनोलाइट के बाल-जैसे क्रिस्टल समूह से युक्त कैल्सेडोनी एक मंद हरे रंग का पत्थर है जो प्रेज कहलाता है। अन्तर्वर्ण के रूप में क्लोराइट से युक्त कैल्सेडोनी एक गहरा हरा, श्वेत और पीले धब्बों वाला चितकवरा पत्थर होता है जो प्लासमा कहलाता है। प्लासमा अल्प पादभासी से अपारदर्शी तक होता है, और कभी-कभी आभूषण बनाने के काम आता है। यदि जैस्पर के कारण प्लासमा के धब्बे चमकदार लाल रंग के होते हैं तो यह पत्थर ज़ेडस्टोन (हीलियोट्रोप) कहलाता है। मुहर

वनाने में ब्लडस्टोन का उपयोग लोकप्रिय है. डेकन ट्रेप चट्टानों में पाया जाने वाला भारतीय ब्लडस्टोन सर्वोत्तम माना जाता है. यह अँगूठियों में जड़ने के काम आता है (Webster, I, 175-78; Weinstein, 188-99).

कार्नीलियन एक अल्प-पारभासी भूरा-सा लाल अथवा पाण्डुरक्त रंग का फेल्सेडोनी है. इसका रंग हीमेटाइट के अन्तर्वेश के कारण हो सकता है. अधिक समय तक नमी में खुला रखने तथा सूर्य प्रकाश के उष्ण प्रभाव और परावर्गनी विकिरण के कारण भी कार्नीलियन के रंग की उत्पत्ति हो सकती है. वाणिज्य का कार्नीलियन विशेषतया, रंजित अथवा गर्म किया हुआ होता है.

कार्नीलियन से माला के मनके, केवोकोन, अँगूठी में जड़ने के नगीने, वस्त्रों पर लगाने के अलंकृत सुरक्षित पिन, लटकन और कर्णफूल बनाये जाते हैं. कार्नीलियन पर की गई चीन देश की नक्काशी सर्वोत्तम श्रेणी की मानी जाती है. भारत में इस पत्थर से माला के मनके, प्याले और कलश बनाये जाते हैं. यह प्रायः अप्रसाधित तथा फीके पीले रंग का होता है. यदि कैल्सेडोनी में लिमोनाइट का अन्तर्वेश होता है तो यह प्रस्तर पीताभ और भूराभ लाल होता है तथा साई कहलाता है. ग्रीस और रोम वासी इसे मीना किए हुए नगीने और मूहर बनाने के काम में लाते हैं. साई विशेष आकर्षक नहीं होता है और कभी-कभी ही आभूषणों में प्रयुक्त होता है (Weinstein, 196-98; Webster, I, 177).

जैस्पर (आ.घ., 2:58-2:91; कठोरता, 7) अनेक अशुद्धियों से युक्त एक अपारदर्शी, गूढ़-क्रिस्टलीय, संपुंजित और संहत क्वार्ट्ज है. इसके रंग, यथा गहरा लाल, भूरा, पीला, हरा अथवा धूसर बहुत मंद होते हैं; तथा फेरिक ऑक्साइड, लोह-मिलिकेट और मृत्तिका आदि से जन्य होते हैं. यह नकली लाजवर्द (नेपिस लैजुली) बनाने में प्रयुक्त होता है, किन्तु इसकी परिवर्तनशील सरन्ध्रता के कारण नीला रंग एक समान नहीं बैठता. घटिया माल स्विस-लेपिस के नाम से बेचा जाता है. जैस्पर प्रायः बड़े सजावटी कामों में प्रयुक्त होता है; नकोणाश्मित जैस्पर पर पालिश अच्छी जमती है, तथा यह आभूषण बनाने के काम में आता है. वेसेनाइट एक मखमली-काला और सूक्ष्म कणों वाला चकमकी जैस्पर होता है तथा बहुमूल्य वातुओं के परीक्षण के लिए जौहरियों द्वारा उपयोग में लाया जाता है (Weinstein, 198; Webster, I, 182; Dana, 473).

ओपल (द्विधिया पत्थर) (आ.घ., 2:15; कठोरता, लगभग 6; अपवर्तनांक, 1.45) कड़ा सिलिका जेल होता है; इनकी बहुमूल्य किस्मों में 6-10% जल होता है. ये किस्में सिलिका के रत्नों की सबसे मूल्यवान किस्में मानी जाती हैं. स्पेक्ट्रम की सम्पूर्ण छटाओं में प्राप्त अपने अभिलाक्षणिक वर्ण विलान के कारण ओपल एक अद्वितीय पत्थर माना जाता है. ओपल सापेक्षतः कोमल होने के कारण आसानी से खरोंचा जा सकता है, तथा इसमें दरार पड़ने और टूटने की प्रवृत्ति पाई जाती है. अम्ल, धार, तथा गर्म जल से भी ओपल को क्षति पहुँचती है. किन्तु सावधानी से उपयोग में लाने पर यह लम्बे चिरस्थायी रहता है, तथा आसानी से पालिश किया जा सकता है.

आभूषणों में काम में आने वाले 4 प्रकार के ओपलों में, कुछ-कुछ काली पृष्ठ भूमि में लाल अथवा हरी दीप्ति दर्शित करने वाले चमकदार द्रव्य से युक्त काला ओपल बहुमूल्य रत्नों से अधिक सुन्दर और मूल्यवान होता है. फायर ओपल नारंगी से लाल रंग का तथा पारदर्शक से अल्प पारभासी होता है. श्वेत ओपल हल्की श्वेत पृष्ठ भूमि में अति आकर्षक वर्ण विलास दर्शित करता है; तथा वाटर ओपल जल-समान श्वेत प्रस्तर में रंग की भड़कीली दीप्ति दर्शित करता है. हायलाइट, ओपल की रंगहीन और पारदर्शक किस्म है. श्वेत ओपल, परावर्गनी प्रकाश में प्रायः दीर्घस्थायी हरित स्फुरदीप्ति सहित, श्वेत से नीलाभ, कुछ-कुछ भूरे अथवा हरे रंगों में परिवर्ती संदीप्ति दिखाता है; काले ओपल सामान्यतया अक्रिय होते हैं.

ओपल केवोकोन आकृति में काटे जाते हैं, तथा जड़ाव के नगीने बनाने में प्रयुक्त होते हैं. ये लटकन तथा वस्त्रों पर लगाने के रत्न जटित सुरक्षित पिनों के बीच में जड़ने के नगीनों के रूप में, तथा केमियों में भी उपयोग में लाए जा सकते हैं. उत्तम ओपल की पतली पट्टियों को निम्न श्रेणी के ओपल अथवा ऑनिकस के द्वारा प्रवर्तित करके ओपल टिक् बनाये जाते हैं, और इन्हें एक ही पत्थर-जैसी आकृति दी जाती है. ओपल के त्रिकू भी बनाये जाते हैं; तथा ओपल के अनेक टुकड़ों को एक साथ संयोजित करके माला के मनके बनाये जाते हैं (Weinstein, .93; Webster, I, 184).

#### सामान्य खनिज

संपुंजित क्वार्ट्ज, क्वार्ट्जाइट, बालू, बलुआ पत्थर, फ्लिण्ट, चर्ट, तथा डायटमी मृदा सिलिका के सामान्य खनिज (अर्थात् खनिज जो रत्न नहीं हैं) होते हैं. इन सब खनिजों का वारीक पिसा हुआ पाउडर लकड़ी पर पालिश और परिष्कार करने, तथा पूरक के रूप में लकड़ी, उर्वरक, कीटनाशी, रवड़ और सड़क पर ऐस्फाल्ट को सतह डालने के मिश्रणों में प्रयुक्त होता है. अनेक विनिर्देशों के अनुसार पेपण होने के पश्चात् ये खनिज रंगमाल के अपघर्षी पदार्थ, धातुओं और प्रस्तरों को माँजने और पालिश करने के मसाले, अश्म मुद्रण बालू, दंत मंजन, निस्यंदन माध्यम तथा रंग लेपों में अक्रिय विस्तारक आदि के रूप में काम में लाये जाते हैं. परिमित रूप से शुद्ध बालू, संपुंजित क्रिस्टलीय क्वार्ट्ज, बलुआ पत्थर, क्वार्ट्जाइट, अथवा चर्ट, सिलिकन, फेरो-सिलिकन तथा सिलिकन की मिश्रधातुओं के विनिर्माण में प्रयुक्त होते हैं. संपुंजित क्वार्ट्ज तथा क्वार्ट्जाइट धारकीय अयस्कों के प्रगलन के लिए गालक के रूप में, तथा ऐसिड टावर में अस्तर के रूप में प्रयुक्त होते हैं. शुद्ध पिसा हुआ क्वार्ट्ज बालू, ट्रिपोली तथा डायटमी मृदा, सोडियम सिलिकेट और अन्य रसायनों के तैयार करने में तथा शुद्ध क्वार्ट्ज बालू सिलिकन कार्बाइड और सामान्य काँच की तैयारी में प्रयुक्त होता है. अति शुद्ध सिलिका मृत्तिका शिल्प में पिठों, ग्लेज, तथा इन्वेल में संघटक के रूप में काम में लाया जाता है. क्वार्ट्जाइट, सिलिका की उच्चताप-सह ईंटों में, बालू तथा ट्रिपोली इलाई करने के कारखानों में, तथा डायटमी मृदा उष्ण और ध्वनि-रोधियों तथा अपघर्षी पदार्थों में प्रयुक्त होते हैं. फ्लिण्ट की गोल गुटिकाएँ पेपण गुटिकाओं के रूप में काम में लाई जाती हैं (Ladoo & Myers, 428).

उत्पादन तथा व्यापार

सिलिका की विभिन्न रत्न एवं सामान्य किस्मों के उत्पादन के पृथक् आँकड़े उपलब्ध नहीं हैं। संपूजित, दानेदार और दलित किस्मों सहित क्वार्टज और सिलिका का उत्पादन सारणी 2 में दिया गया है। जैसा कि कहा जा चुका है, बालू का वर्णन पृथक् शीर्षक के अन्तर्गत किया जावेगा। संपूजित, दानेदार अथवा दलित किस्मों सहित क्वार्टज का उपयोग सारणी 3 में दिया गया है।

सिलिका की रत्न किस्मों का उत्पादन भारत में प्राचीन काल से होता आया है, इन रत्नों के प्रसाधन हेतु जौहरियों के कारखाने कैम्बे, जयपुर, जवल्पुर, वाँदा, तंजावरु, तथा तिरुचिरापल्ली स्थानों पर स्थित हैं। मुख्यतया कैल्सेडोनी किस्मों (ऐगेट, कार्नालियन, ऑनिक्स आदि) के भारतीय सिलिका रत्न सर्वोच्च श्रेणी के माने जाते हैं, तथा बृहत्तम मात्रा में उत्पादित किए जाते हैं। शैल क्रिस्टल ऐमिथिस्ट तथा अन्य क्रिस्टलीय किस्मों और ओपल भी प्रचुर मात्रा में निकाले जाते हैं। ऐगेट गुटिकाओं के उत्पादन के मुख्य केन्द्र गुजरात के कैम्बे क्षेत्र में स्थित हैं। गुजरात में हाल ही के कुछ वर्षों में हुआ ऐगेट का उत्पादन सारणी 4 में दिया गया है। बालू मिलों में उपयोग के लिए भारत में उत्पादित कैल्सेडोनी गुटिकाओं का मूल्य 1964 में 58,000 रु. था (*Indian Miner. Yearb.*, 1964, 110, 826; *Jahns in Gillson et al.*, 409-11; *Coggin Brown & Dey*, 621; *With India — Industrial Products*, pt VI, 183),

निर्यात तथा आयात — क्वार्टज एवम् सिलिका बालू की प्रचुर मात्राएँ निर्यात की जाती हैं; जापान इनका मुख्य व्रेता है। इन खनिजों की लघु मात्राएँ मुख्यतया ब्रिटेन, नीदरलैंड, स्वीडन, संयुक्त राज्य अमेरिका, तथा जर्मनी से आयात की जाती हैं। कुछ वर्षों में हुए क्वार्टज एवम् सिलिका बालू के निर्यात और आयात के आँकड़े सारणी 5 में दिए गये हैं। ऐसा अनुमान लगाया जाता है कि लगभग 2,750 किग्रा. क्वार्टज के क्रिस्टल इलेक्ट्रॉनिक उद्योगों में उपयोग के लिए प्रति वर्ष आयातित किए जाते हैं [*Indian Miner. Yearb.*, 1964, 720-21; *Chem. Weekly*, 1965, 10(20), 24].

भारतीय सिलिका रत्न तथा इनसे बनाई गई वस्तुओं का अन्तर्राष्ट्रीय व्यापार बहुत समय से होता आया है। अल्प मूल्य की कैल्सेडोनी किस्मों जैसे कि ऐगेट, कार्नालियन, तथा ऑनिक्स अनेक देशों को निर्यात की गई हैं किन्तु सिलिका रत्नों के व्यापार के पृथक् आँकड़े उपलब्ध नहीं हैं (*Coggin Brown & Dey*, 621).

डायटमी मुदा तथा ट्रिपोली के आयात के आँकड़े सारणी 6 में दिए गए हैं। संयुक्त राज्य अमेरिका, ब्रिटेन, जर्मनी, वेल्जियम, इटली, अल्जीरिया तथा केन्या इनके मुख्य निर्यातक देश हैं (*Statist. Summ. Miner. Ind.*, 1960-65, 126).

मूल्य — क्वार्टज और सिलिका बालू की विभिन्न श्रेणियों के मूल्य सारणी 7 में दिए गये हैं। 1964-67 में क्वार्टज और सिलिका बालू के मूल्यों में कोई विशेष अन्तर नहीं आया है।

सारणी 2 — भारत में क्वार्टज एवम् सिलिका का उत्पादन (1963-67)  
(मात्रा: टन; मूल्य: हजार रु. में)

	1963*		1964*		1965†		1966†		1967†	
	मात्रा	मूल्य	मात्रा	मूल्य	मात्रा	मूल्य	मात्रा	मूल्य	मात्रा	मूल्य
आन्ध्र प्रदेश	16,588	69	18,759	88	48,350	199	65,001	204	31,782	201
केरल	11,146	30	4,943	10	7,388	18	6,131	15	4,935	12
गुजरात	23,550	108	36,491	137	29,637	149	28,493	117	37,086	136
तमिलनाडु	3,768	19	1,739	8	2,063	10	1,019	6	6,030(ब्रा)	16(ब्रा)
बिहार	42,998	1,115	21,278	353	19,099	261	35,166	409	35,765	479
मध्य प्रदेश	54,135	322	46,124	240	84,228	568	32,925	297	25,983	293
महाराष्ट्र	18,812	140	23,226	169	21,183	151	17,272	125	13,934	101
मैसूर	33,655	372	40,118	527	30,070	461	40,145	545	40,917	413
राजस्थान	45,193	441	52,293	577	53,700	640	49,428	675	54,266	675
अन्य (अ)	121	1	2,691	16	1,415	16	607	10	8,142	103
योग	2,49,966	2,617	2,47,662	2,125	2,97,133	2,473	2,76,187	2,403	2,58,840	2,429

\**Indian Miner. Yearb.*, 1964, 715;

†*Mon. Bull. Miner. Statist. & Inform.*, 1966, 6(11 & 12), I: 27; 1967, 7(11 & 12), I: 27.

(अ) दिल्ली, उड़ीसा, पंजाब, हरियाणा तथा पश्चिम बंगाल.

(आ) चर्ट के उत्पादन सहित.



खपन्ची और लकड़ी के रूप में उपयोगी है (IS: 399-1952, 37; Chowdhury & Ghosh, *Indian For. Rec.*, N.S., Util., 1946, 4(3), 19; Lewis, 84).

लकड़ी और जड़ से एक कटु पदार्थ निकलता है जो क्वासिन जैसा ही बताया जाता है. लकड़ी का काड़ा एक तिक्त् टॉनिक माना जाता है और क्वासिया के स्थान पर व्यवहृत होता है. काष्ठ और छाल का काड़ा पाचक तथा आर्तवजनक के रूप में दिया जाता है (Wehmer, I, 641; Kirt. & Basu, I, 508; Burkill, II, 1946).

बीज की गिरी से सुनहरा पीला, कटु, वसीय तैल (37%) निकलता है जिसमें ऐल्कोहल विलेय पदार्थ विलग कर देने पर निम्न अभिलक्षण पाये जाते हैं: आ.घ.<sup>25</sup>, 0-9204;  $n_D^{25}$ , 1-4713; अम्ल मान, 0-2; आयो. मान, 115; सावु. मान, 187; और असावु. पदार्थ, 0-7%. तैल के वसा-अम्ल इस प्रकार हैं: पामिटिक, 9; ओलीक, 36; और लिनोलीक, 48%. ऐल्कोहल विलेय प्रभाज से ग्लूकोसाइड समाडेरोसाइड-ए (ग.वि., 275-76°;  $[\alpha]_D^{25}$ , +97-4°) और समाडेरोसाइड-बी (ग. वि., 301-03°;  $[\alpha]_D$ , ±0). इससे समाडेरिन, इना-सिटाल और रेजिन विलग किये जाने की भी सूचना मिली है (Mitra & Garg, *Naturwissenschaften*, 1962, 49, 327; Hilditch, 1956, 247; Wehmer, I, 643).

इंडोनेशिया में बीजों का उपयोग वमनकारी, रेचक और पित्तीय ज्वरों की औषधियों के रूप में होता है. बीज का तेल गठिया रोग में मॉलिश के काम आता है. पत्तियों को कुचल कर दाद में वाह्य लेप किया जाता है. सोलोमन टापू में भिगोकर गलाई गई पत्तियों को नारियल के तेल में मिलाकर बाल माफ करने के प्रयोग में लाते हैं. पत्तियों का काड़ा खुजली में तथा जुबे, मक्खी और दीमक मारने में काम आता है [Burkill, II, 1945-46; Kirt. & Basu, I, 508; Fl. Malesiana, Ser. I, 6(2), 201].

*Samadera indica* Gaertn.; *S. lucida* Wall.

क्वासिया जमैका - देखिए पिकरारस्मा

क्विस - देखिए साइडोनिया

क्विस, फोल्स - देखिए डोसाइनिया

क्विलैजा मोलिना (रोजेसी) QUILLAJA Molina

ले. - कुइल्लाजा

Bailey, 1947, III, 2891.

यह झाड़ियों या वृक्षों का एक लघु वंश है जो दक्षिण अमेरिका का मूलवासी है. इसकी एक जाति क्वि. सैपोनेरिया भारत में लाकर लगाई गई है.

क्वि. सैपोनेरिया मोलिना (सोप बार्क, क्विलैजा बार्क) एक सदाहरित शोभाकारी वृक्ष है जो चिली और पीरू में एण्डीज पर्वत के पश्चिमी ढलानों का मूलवासी है किन्तु इसको भारत में प्रविष्ट किया गया है और नीलगिरि पर्वत स्थित ऊटकमंड के वनस्पति-उद्यानों में उगाया जा रहा है. यह ठंडी और

आर्द्र जगहों में उपजाने के उपयुक्त बतलाया जाता है (Krumbiegel, 28; Information from the Curator, Government Botanic Gardens, Ootacamund).

क्वि. सैपोनेरिया औद्योगिक और चिकित्सीय कार्यों के लिये क्विलैजा छाल का स्रोत है और भारत और ब्रिटिश फार्माकोपियाओं में यह अधिकृत माना गया है. क्विलैजा छाल लगभग सम्पूर्ण सैपोनिनयुक्त आन्तरिक छाल (फ्लोएम) पर आवृत होती है और बाहरी छाल को उतार देने के बाद प्राप्त की जाती है जिसमें टैनिन और रंजक पदार्थ तो विद्यमान होते हैं लेकिन सैपोनिन नहीं होता. क्विलैजा छाल गंधरहित चपटे टुकड़ों के रूप में विकती हैं जिनकी लम्बाई लगभग एक मीटर, चौड़ाई 10-20 सेंमी. और मोटाई 3-10 मिमी. होती है (Trease, 373; I.P., 514; B.P., 1963, 692).

क्विलैजा छाल के चूरे को पानी में घोलने पर काफ़ी भाग उठता है और इसका उपयोग मुलायम कीमती कपड़ों के धोने में किया जाता है. युद्धकाल में लेटों को माफ करने के काम आने वाले उत्कृष्ट पदार्थों में यह भी एक था. यह प्रक्षालक के रूप में इस्तेमाल होता है. इसके साथ ही, विभिन्न शंभुओं, केज टॉनिकों और अन्य कांतिवर्धकों, टार-विलयनों और वातु-पालिशों में यह पायसीकर और फेनकर के रूप में काम आता है. आग बुझाने के घोलों में भी इनका उपयोग होता है. चिकित्सा में यह कफोत्सारक और मूत्रल होने के साथ ही त्वचा-उद्दीपक बतलाया जाता है, कुछ विशिष्ट त्वचा-रोगों में निर धोने के काम आने वाले लोणनों में इसके अर्क का उपयोग किया जाता है. यक्सुरा या अन्य मृदु पेयों में इसकी छाल का चूर्ण मिलाने पर उनकी फेनोत्पादक क्षमता बढ़ जाती है. लेकिन इस काम के लिये इस छाल का इस्तेमाल हानिकर है क्योंकि यह हृदय और श्वसन का अवसादक और हृदय की लाल कणिकाओं का नाशक है (Trease, 373; Hill, 209; *Econ. Bot.*, 1955, 9, 303; Hocking, 186; Wren, 283; Youngken, 420; Allport, 106; Claus, 1961, 152).

क्विलैजा के प्रक्षालक और चिकित्सा नम्रवी गुण उसमें विद्यमान एक या अधिक विभिन्न हृदयरली-सैपोनिनों (9-10%) के कारण हैं. इनमें से सर्वाधिक महत्वपूर्ण क्विलैजा-सैपोनिन (ग.वि., 207°) है. जल-अपघटन करने पर क्विलैजा-सैपोनिन से ग्लूकोरॉनिक अम्ल और क्विलैजाक अम्ल (C<sub>3</sub>H<sub>6</sub>O<sub>5</sub>; ग.वि., 294°) प्राप्त होते हैं. क्विलैजाक अम्ल एक ट्राइ-टर्पेनायड सैपोजेनिन है (U.S.D., 1955, 1153; McIlroy, 67). *Rosaceae*; *Q. saponaria* Molina

क्विसववैलिस लिनियस (कम्ब्रेटैसी) QUISQUALIS Linn.

ले. - कुइसकुआलिस

यह काष्ठमय प्ररोहियों का एक लघु वंश है जो उष्णकटि-बंधीय और दक्षिणी अफ्रीका तथा इण्डो-मनेशियाई क्षेत्र में पाया जाता है. भारत में इसकी दो जातियाँ पाई जाती हैं जिनमें से क्वि. इंडिका संभवतया बाह्य में लाई गयी है क्योंकि भारत में यह कहीं भी जंगली रूप में उगती नहीं पाई जाती. *Combretaceae*

विव. इंडिका लिनियस सिन. विव. डेंसीपलोरा वालिश  
एक्स मिक्वेल Q. indica Linn. रंगून कोपर

ले. - कु. इंडिका

D.E.P., VI(1), 388; Fl. Br. Ind., II, 459; Fl. Malesiana, Ser. I, 4(5), 544, Fig. 8 & 9.

हि. - रंगून की बेल; गु. - वारमासी बेल; ते. - एट्टागुट्टि-लटिव्वा, रंगोनीमल्ले, टिंगेन्नैर; त. - इरानगुनमल्लि, इलेनगारा-मल्लिगाइ.

महाराष्ट्र - वारमासी, लाल चमेली, रंगुनाचाबेल.

यह एक विशाल, काष्ठमय, आरोही झाड़ी है जो संभवतया उष्णकटिबंधीय अफ्रीका और उष्णकटिबंधीय हिन्द-मलेशिया, दोनों में देशज रूप में पाई जाती है और सम्पूर्ण भारत में 300 मी. की ऊंचाई तक बागों में उगाई जाती है। पत्ते आमने-सामने, कागज जैसे, दीर्घवृत्तीय या दीर्घायत लम्बाय दीर्घवृत्तीय, तीक्ष्णग्र, समग्र; फूल असंख्य, सफेद या लाल, सुगंधित, कक्षस्थ अथवा अग्रस्थ, लोल असीमाक्षों में लगे हुए; फल सूखा, चर्मिल, अंडाकार-दीर्घवृत्तीय, 2.5-4.0 सेमी. × 0.75-1.25 सेमी., 5-कोणीय या 5-पक्षीय तथा 1-बीज युक्त होता है।

विव. इंडिका सहिष्णु लतर है जो बागों में आमतौर पर अपने चटक, भड़कीले फूलों के लिए लगाई जाती है। इसकी कुछ किस्में प्रसिद्ध हैं जिनमें फूलों के रंग और पत्तों के आकार में विविधता पाई जाती है। यह पीधा जड़ के टुकड़ों, कलमों और दाब डालियों द्वारा सरलता से उगाया जा सकता है। यह

अच्छी भूमि में अच्छी तरह बढ़ता है। तेजी से बढ़ने के कारण इसे दृढ़ जाल के आधार की आवश्यकता होती है। इसे मेहराबों और वृक्षों पर भी चढ़ाया जाता है। लम्बी नई टहनियों को काटकर इसे झाड़ी के रूप में सीमित भी रखा जा सकता है। यह पीधा वर्षपर्यन्त फूलों से लदा रहता है। फूल लटके गुच्छों में एक के बाद एक लगातार निकलते रहते हैं। शाम को वे सफेद फूलों के रूप में खिलते हैं जो सुबह तक हल्के गुलाबी हो जाते हैं किन्तु तीसरे पहर तक गहरे लाल रंग में बदल जाते हैं। वे मधुर गंध से युक्त होते हैं। उत्तर भारत में इस पीधे में फल बिरले ही लगते हैं (Bor & Raizada, 179-80; Gopalaswamiengar, 362; Percy-Lancaster, Bull. nat. bot. Gdns, Lucknow, No. 74, 1962).

विव. इंडिका के फलों और बीजों में कृमिनाशक गुण पाये जाते हैं। इसके अधपके फलों को जब वे कड़वे होते हैं, पानी में मसल कर द्रव को पिलया जाता है; इस काम के लिए पके फलों के बीजों का भी उपयोग किया जा सकता है। पके बीज मीठे होते हैं किन्तु उन्हें बहुत कम खाया जाता है। कहते हैं 4 या 5 से अधिक बीज खा लेने से कई बार उदर शूल हो जाता है। बीजों में बीजाणुकारी गुण होता है। अधिक मात्रा में खा लेने से भूखी उत्पन्न होती है। चीन में इसके बीजों को भून कर प्रवाहिका और ज्वर में दिया जाता है। इंडोचाइना में इसे बच्चों को रिकेट होने पर भी दिया जाता है। तेल के साथ पीस कर बीजों का लेप तैयार किया जाता है जिसे परजीवी त्वचा रोगों में लगाया जाता है। बीजों से निकाले गए तेल में विरेचक गुण पाये जाते हैं (Burkill, II, 1860-61; Monachino, Econ. Bot., 1956, 10, 42; Kirt. & Basu, II, 1037; Quisumbing, 656).

बीजों के कृमिनाशक गुणों का कारण इनमें प्राप्य सैण्टोनिन से मिलते-जुलते एक सक्रिय तत्व की उपस्थिति मानी जाती है। बीजों (भार, 1.0-1.5 ग्रा.) की निकटतम संरचना इस प्रकार है: आर्द्रता, 6.5; नाइट्रोजनी पदार्थ, 10.7; वसा, 23.9; नाइट्रोजन रहित निष्कर्ष, 48.6; सेलुलोस, 3.9; और राख, 6.5%। इनमें मैलिक, सिट्रिक और सक्सिनिक अम्ल, कई अज्ञात ऐल्कलायड और पोटैशियम सल्फेट (3.9%) की भी उपस्थिति बताई जाती है। इनसे साफ, पीला और बसायुक्त तेल (23-27%) निकलता है जिसके लक्षण हैं: आ.घ.<sup>20°</sup>, 0.907;  $n^{20}$ , 1.4585; सावु. मान, 187-202; आयो. मान, 59-67; ऐसीटिल मान, 3-21; आर. एम. मान, 1.4; और असावु. पदार्थ, 1.0-1.5%। तेल की वसा-अम्ल संरचना इस प्रकार है: मिरिस्टिक, 4.5; पामिटिक, 29.2; स्टीरिक, 9.1; ओलौक, 48.2; और लिनोलीक अम्ल, 9%। फलों में ट्राइगोनेलीन होता है। गहरे लाल फूलों में सायनिडिन मोनोग्लाइकोसाइड रहता है (Claus, 1961, 188; Mensier, 482; Adriaens, 252-54; Chem. Abstr., 1951, 45, 3564, 5687; 1941, 35, 4913; Welmer, II, 822; Eckey, 705; Sharma & Seshadri, J. sci. industr. Res., 1955, 14B, 211).

जड़ों और पत्तों से निकाले गए निष्कर्ष भी कृमिनाशक होते हैं। मलायावासी इसके पत्तों के रस को फोड़ों और ब्रणों में लोशन की तरह इस्तेमाल करते हैं। आध्यात्म से आराम पाने के



चित्र 110 - विवसव्वेलिस इंडिका - पुष्पित शाखा

लिए इसके पत्तों का संयुक्त काटा बनाकर पिया जाता है (Burkill, II, 1860, Kirt. & Basu, II, 1037).

इण्डोनेशिया में इसकी ताजी प्ररोहों को कच्चा या भाप में मुलायम बनाकर खाया जाता है. टोगोलैंड में इसके लम्बे लचीले तने टोकरी बनाने, मछलियों के लिए जलरोध और जाल बनाने के काम आते हैं (Burkill, II, 1861, Irvine, 1961, 127-28).

*Q. densiflora* Wall. ex Miq.

क्वींसलैंड अरारोट - देखिए कैना

क्वींसलैंड नट - देखिए मैकाडेमिया

क्वींसलैंड हैम्प - देखिए साइडा

क्वेल - देखिए पक्षी

क्वेल घास - देखिए सिलोशिया

क्षारीय मिट्टियाँ और झीलें

ALKALINE SOILS AND LAKES

कूड नेचुरल नोडा - हि - रेह, सज्जीमट्टी, फूली; ते - नोजदू; क - चीऊलू, सिंधी - छनिहो, कल्लर, दल्ला

कूड नेचुरल सोडियम मल्फेट - हि - खारी; जोधपुर - रोहर.

भारत में अत्यन्त प्राचीन काल से रेह मिट्टियाँ (जिनमें क्षारीय उत्फुल्लन होता है) और खारी भूमियों से क्षारीय लवण निकाले जाते रहे हैं, परन्तु इनका सुयोजित सर्वेक्षण अभी कुछ वर्ष पूर्व ही किया गया है। सिंध और निकटवर्ती क्षेत्रों की खारी भूमियों और उत्तर प्रदेश (पहले संयुक्त प्रान्त) के रेह उत्फुल्लन का विवरण प्रकाशित हुआ है (Cotter, *Mem. geol. Surv. India*, 1923, 47, 202, Auden *et al*, *Rec. geol. Surv. India*, 1942, 77).

### क्षारीय मिट्टियाँ

रेह वस्तुतः सोडियम कार्बोनेट, सोडियम सल्फेट और सोडियम क्लोराइड का मिश्रण होती है। ये लवण जलोढ़ मिट्टी में उपस्थित प्लैजिओक्लेस फेलस्फार जैसे खनिजों के कणों के विघटन से उत्पन्न हुए हैं। ये भूमिगत जल में विभिन्न मात्राओं में पाए जाते हैं। पर ऐसा कुछ ही क्षेत्रों में होता है कि जल के समुचित निकास में पड़ने वाली बाधा और पानी के अत्यधिक उड़ने के कारण वे केशिका क्रिया द्वारा ऊपर आ जाते हैं और सतह पर सांद्रित हो जाते हैं। रेह पंजाब, राजस्थान, विहार और उत्तर प्रदेश के कुछ भागों में बहुतायत से पाई जाती है। इसी प्रकार के निक्षेप महाराष्ट्र, गुजरात, मैसूर और वरार में भी मिलते हैं। रेह की पपड़ी जमने के बाद भूमि खेती के लिए बिल्कुल बेकार हो जाती है।

क्षारीय मिट्टियाँ उन क्षेत्रों में पाई जाती हैं जहाँ की परिस्थितियाँ रेगिस्तानी होती हैं। अधिक वर्षा वाले क्षेत्रों में

भी यदि कभी बहुत दिनों तक सूखा पड़ जाता है तो रेह लवणों के निर्माण में सहायक जलवायु-परिस्थितियाँ उत्पन्न हो सकती हैं। आँड्रेन और सहयोगियों का विचार है कि उत्तर प्रदेश और विहार में रेह बनने का मुख्य कारण भूमिगत जलस्तर का ऊँचा होना है। ऐसी स्थिति में भूमिगत जल की केशिका-सतह धरा-तलीय वाष्पन के प्रभाव में पहुँच जाती है।

रेह के कुछ निक्षेपों में मुख्यतः सोडियम कार्बोनेट और सोडियम सल्फेट तथा सोडियम क्लोराइड की रच मात्रा होती है, जबकि कुछ में सोडियम क्लोराइड की मात्रा कहीं अधिक पाई जाती है। ये दूसरे प्रकार के उत्फुल्लन पंजाब, राजस्थान और महाराष्ट्र के शुष्कतर क्षेत्रों में पाए जाते हैं।

### वितरण

आन्ध्र प्रदेश - यहाँ की क्षारीय मिट्टी में मुख्यतः सोडियम सल्फेट और सोडियम कार्बोनेट की अल्प मात्रा होती है, यह मिट्टी इस क्षेत्र में खार नीमक कहलाती है। यह हल्की सफेद चूर्णित पपड़ी के रूप में सत्यवरम् के निकट मखतल तालुक के कुछ हिस्सों में, खानापुर, काडमूर, राईकोड, मण्टनगोड और सोडमपल्ली, तथा यादगीर तालुक के कुछ हिस्सों में पाई जाती है। मनिक्कोडा और गाज्यूलपेट में काँच बनाने के लिए जो सोडा ऐश इस्तेमाल किया जाता था वह खार नीमक से निकाला जाता था (*J. Hyderabad geol. Surv.*, 1941, 4, 1, 78).

उत्तर प्रदेश - 1922 के अनुमान के अनुसार इस प्रांत में लगभग 4,845 वर्ग किमी. क्षेत्र में रेह था, जिनमें से केवल 260 वर्ग किमी से रेह निकाली जा सकती है, जिनमें प्रति वर्ष 5,40,900 टन सोडियम कार्बोनेट; 5,56,300 टन सोडियम वाइकार्बोनेट, और 3,07,300 टन सोडियम मल्फेट की उपलब्धि अनुमानों गई है (Watson & Mukherjee, *J. Indian Industr.*, 1922, 2, 13, Auden *et al*, loc cit.).

आजकल उत्तर प्रदेश में हजारों वर्ग किलोमीटर भूमि में क्षारीय मिट्टियाँ पाई जाती हैं। मेरठ जिले में हिण्डन नदी के पूर्वी किनारे पर पचलीखुर्द (28°58' 77°36') के निकट और पुथाम (29°2' 77°35') के आसपास, तथा हर्दा (29°7' 77°29') और नन्दपुरा (28°59' 77°29') के बीच रेह पाई जाती है। रेह का एक महत्वपूर्ण इलाका गाजियाबाद तहसील के लोनी परगने में यमुना के पूर्वी तट पर, पाली सादिकपुर (29°47' 77°17') और देहरोती (28°43' 77°6') के बीच स्थित है। लगभग 16 लाख वर्ग मी. के इस क्षेत्र से रेह का वार्षिक उत्पादन 7,670 टन के लगभग अनुमाना गया है (Auden *et al*, loc cit.).

मुरादाबाद जिले की हसनपुर तहसील में गंगा के किनारे अनेक क्षेत्रों में रेह का उत्फुल्लन पाया जाता है। इनमें से एक गढमुक्तेश्वर के सामने, गंगा के उस पार नदी किनारे, 11.2 किमी तक फैला हुआ है। एक दूसरा क्षेत्र ककाठेर स्टेशन और टिगरी के बीच, और तीसरा ककाठेर और मटेना के बीच स्थित है। यहाँ ढीली मिट्टी के खण्डों के रूप में अक्सर 5.0-7.5 सेमी. मोटी पपड़ी पाई जाती है। इन खण्डों से मिलने वाली रेह की मात्रा अलग-अलग 2.5 से 15 किग्रा. प्रति वर्ग मी. तक होती है। इस क्षेत्र में सबसे मोटी पपड़ी खेरा

(28°45':78°12') और दियावली (28°44':78°12') के बीच मिलती है, जिससे प्रति वर्ग मीटर लगभग 25 किग्रा. रेह मिलती है. इस इलाके की रेह अधिकतर मुरादाबाद, विजनौर और रामपुर भेजी जाती है.

मेरठ और मुरादाबाद जिलों की रेहों में क्रमशः सोडियम कार्बोनेट, 3-81 और 9-66; सोडियम वाइकार्बोनेट, 4-12 और 8-55; सोडियम क्लोराइड, 3-25 और 1-92; और सोडियम सल्फेट, 1-70 और 8-66% होते हैं.

रेह के काफी बड़े निक्षेप मुजफ्फरनगर जिले में लाहस्कर स्टेशन से दक्षिण और दक्षिण-दक्षिण पश्चिम में स्थित हैं. लगभग 2,000 टन सज्जी मिट्टी, जो अधिक कार्बोनेट अनुपात वाली रेह होती है, प्रति वर्ष बनारस, आजमगढ़, जौनपुर, तथा गाजीपुर से कलकत्ता भेजी जाती थी (Rec. geol. Surv. India, 1930, 64, 432).

बिहार - बिहार में चम्पारन, मुजफ्फरपुर और सारन जिलों में सोडियम सल्फेट पाया जाता है. गया और मुंगेर जिलों में भी इसके छोटे-छोटे निक्षेप मिलते हैं. चम्पारन जिले की बेंतिया और सदर तहसीलों में रेह कहीं-कहीं पायी जाती है. (अनुमानित उपलब्धि, लगभग 370 टन प्रति वर्ष). पिपरा और केसरिया थानों के लगभग सभी गाँवों में खारी अथवा अशोधित सल्फेट मिलता है. इस लवण (SO<sub>4</sub>, 38-95; HCO<sub>3</sub>, 0-38%) का वार्षिक उत्पादन लगभग 700 टन आँका गया है. पिछले दिनों सारन जिले की गोपालगंज, सेवान और छपरा तहसीलों में रेह मिट्टियों के पाये जाने का उल्लेख किया गया है. यहाँ से लगभग 1,250 टन रेह प्रति वर्ष निकाली जाती है. इस जिले में खारी मिट्टी (SO<sub>4</sub>, 13-21%) का सबसे अधिक उल्लेखनीय स्रोत गोपालगंज तहसील में है. यहाँ से प्रति वर्ष लगभग 3,700 टन अशोधित लवण (SO<sub>4</sub>, 45-3%) निकाला जा सकता है. 1908 और 1923 के बीच, बिहार में खारी का औसत वार्षिक उत्पादन 14,850 टन था; इसका मूल्य लगभग 3-5 लाख रु. था.

महाराष्ट्र तथा गुजरात - परनतीज नगर (23°26':72°54') से 1-5 किमी. उत्तर की ओर रेह की उपस्थिति का उल्लेख किया गया है. इसके विभिन्न नमूनों के विश्लेषणों से सोडियम लवणों की मात्रा में काफी विविधता पाई गई (NaCl, 2-84-15-81; Na<sub>2</sub>SO<sub>4</sub>, 2-29-3-87; Na<sub>2</sub>CO<sub>3</sub>, 8-96-59-59%). ये निक्षेप आसपास के क्षेत्र में सावुन बनाने के काम में लाए जाते हैं (Ghosh, Rec. geol. Surv. India, 1942, 77, 242).

काठियावाड़ के सूखे इलाकों और तटीय भागों का काफी बड़ा क्षेत्र रेह की पपड़ियों से ढका हुआ है. पता चला है कि काठियावाड़ के दक्षिणी समुद्री तट पर, कोडिहार (20°47':70°44') और भेराई (20°58':70°8') के बीच कई स्थानों पर रेह उपस्थित है.

मंसूर - इस राज्य में मंसूर, मण्ड्या, तुमकूर और चीतलद्रुग जिलों में रेह मिट्टी पाई जाती है. विशेष बात यह है कि ये उत्फुल्लन ग्रेनाइटों और नाइसों से निर्मित मिट्टी में मिलते हैं. साधारणतया जनवरी से अप्रैल तक रेह 3-4 बार निकाली जाती है. इस क्षेत्र के धोवी इसे कपड़े धोने के लिए इस्तेमाल करते हैं. खोजबीन से पता चला है कि मंसूर जिले में चामराजनगर के निकट डोडमोल स्थित रेह क्षेत्र से प्रति वर्ष

35-40 टन सोडा प्राप्त किया जा सकता है (Rec. geol. Dep. Mysore, 1943, 42, 35).

मिट्टियों को पानी में हिलाकर रेह निकाली जाती है और यह घटिया काँच तथा सावुन बनाने में काम आती है. यह छोटी बड़ी खालों के तैयार करने और चमड़े की कमाई में भी इस्तेमाल होती है. इससे धोवी कपड़े धोते हैं और वर्तन भी साफ किए जाते हैं.

## क्षारीय भौलें

भारत की मुख्य खारी भौलें राजस्थान में हैं. वरार की लोनार भौल, अहमदाबाद जिले में खाराघोडा के कड़वे और नमकीन पानी के कुयों, तथा धंगध्रा में कूड़ा स्थित नमक का कारखाना क्षारीय लवणों के कुछ अन्य स्रोत हैं. आजकल केवल खाराघोडा के कुछ कड़वे पानी का उपयोग किया जा रहा है.

ऐसा विश्वास है कि भौलों में पाए जाने वाले क्षारीय कार्बोनेट, लवण और जिप्सम, तथा कैल्सियम वाइकार्बोनेट के मध्य रासायनिक अभिक्रियाओं के फलस्वरूप उत्पन्न हुए हैं. पहले दो से कैल्सियम क्लोराइड और सोडियम सल्फेट बनते हैं, और सोडियम सल्फेट तथा कैल्सियम वाइकार्बोनेट से सोडियम कार्बोनेट बनता है. दूसरा मत यह है कि सोडियम सल्फेट, शैवाल के समान कार्बनिक पदार्थों द्वारा अपचित होता है और जीवाणुओं की क्रिया से प्राप्त कार्बन डाइऑक्साइड की अभिक्रिया द्वारा क्षारीय कार्बोनेट में परिणत हो जाता है.

## वितरण

महाराष्ट्र - लोनार भौल (19°58':76°34') डेकन ट्रैप में एक विशाल वृत्ताकार ताल है जो बुन्दाना जिले में स्थित है. समझा जाता है कि यह भौल या तो बुर्के ज्वालामुखी का मुख है, अथवा चट्टानों के घसकने से बना हुआ विशाल प्राकृतिक गड्ढा है; इसके क्षारीय लवण आग्नेय चट्टानों के अपघटन से निर्मित हुए हैं, पर ट्रैप में उपस्थित क्लोरीन का न्यून अनुपात इस विचार का समर्थन नहीं करता (La Touche, Rec. geol. Surv. India, 1912, 41, 266; Christie, ibid., 276).

1910 में इस भौल में, लगभग 2,000 टन सोडियम कार्बोनेट की उपस्थिति का अनुमान लगाया गया था और ऊपरी 1-5 मी. कीचड़ में लगभग 4,500 टन सोडियम कार्बोनेट रहा होगा. इसके पानी से अशोधित सोडे की अल्प मात्राएँ (1931 में लगभग 40 टन) प्रभाजी क्रिस्टलन द्वारा तैयार की गई है. इस सोडे को उल्ला कहते हैं और इसकी संरचना उराव (Na<sub>2</sub>CO<sub>3</sub>·NaHCO<sub>3</sub>·2H<sub>2</sub>O) के अनुरूप पाई गई.

राजस्थान - जयपुर और जोधपुर क्षेत्रों में स्थित साँभर भौल (26°55':75°11') से सोडियम कार्बोनेट और सोडियम सल्फेट बड़ी मात्राओं में प्राप्त हो सकते हैं. लवण निकालने के बाद जो कड़वा मातृद्रव बचता है, उसमें सोडियम लवण अपेक्षाकृत कुछ उच्च सांद्रता में उपस्थित रहते हैं (सोडियम क्लोराइड, 19-8; सोडियम सल्फेट, 6-9; सोडियम कार्बोनेट, 3-8%). इसे सुरक्षित क्षेत्रों में बहा दिया जाता है. ऐसा सबसे बड़ा क्षेत्र 'पूर्वी लेक विटर्न' क्षेत्र है जो लगभग 7-8 वर्ग

किमी. में फैला हुआ है. यहाँ लवण निक्षेप की मोटाई 30 सेंमी. है. इनमें से 8 सेंटर 1-8 देखे जा सकते हैं. नव ने ऊपर वाला (1) और नवसे नीचे वाले सेंटर (8) अत्यन्त पतले होते हैं और उनमें कुछ सोडियम क्लोराइड होता है. (2-7) सेंटरों की प्रतिशत संरचना भाग्यी 1 में दी जा रही है.

अनुमान है कि इन क्षेत्रों में सोडियम सल्फेट की मात्रा लगभग 17 लाख टन है और भील की तली में 3-6 मी. की गहराई तक 58 लाख टन सोडियम सल्फेट और 23 लाख टन सोडियम कार्बोनेट होंगे.

नाँबर भील से सामान्य लवण का वार्षिक उत्पादन लगभग 2,00,000 टन है और इसके खारी पानी में लगभग 20,000 टन सोडियम सल्फेट प्राप्त किया जा सकता है.

जोधपुर क्षेत्र में स्थित डिडवाना भील (27°23':74°35') के लवणों में भी सोडियम सल्फेट पाया जाता है. इन भीलों का क्षेत्रफल लगभग 10.5 वर्ग किमी. है. इनके खारी पानी में से पानी के पूर्णतया उड़ जाने के बाद जो क्रिस्टलित लवण मिलते हैं, उनमें सोडियम सल्फेट का अनुपात अधिक रहता है

सारणी 1 - नाँबर के लवणीय निक्षेप के विभिन्न सेंटरों का संघटन

सेंटर	2-6 सेंटरों में लवणों का औसत भार (%)						7 का औसत भार (%)
	2	3	4	5	6	7	
औसत मोटाई, सेंमी.	5.6	6.8	1.3	6.3	1.3	8.7	..
सोडियम क्लोराइड, %	18.8	11.8	100	35.1	61.4	100	28.6
सोडियम कार्बोनेट, %	10.6	32.0	..	4.5	..	..	14.5
सोडियम सल्फेट, %	64.2	21.6	..	49.6	33.6	..	40.5
सोडियम वाइकार्बोनेट, %	4.3	22.0	..	2.8	..	..	9.1

(सोडियम क्लोराइड, 2.45; सोडियम सल्फेट, 87.50%). अनुमान है कि प्रति 100 टन सामान्य लवण के साथ यहाँ से 25 टन सोडियम सल्फेट (85-90%) अर्थात् प्रति वर्ष लगभग 9 हजार टन सोडियम सल्फेट निकाला जा सकता है (Dunnicliff, *Curr. Sci.*, 1943, 12, 7; Auden *et al.*, loc. cit.).

यह सोडियम सल्फेट (85-90%) मार्गवाट वालिया स्टेशन पर 95 रु. प्रति टन के भाव में पहुँचाया गया था.

पचभद्र नमक घाटी - पचभद्र की नमक घाटी (25°50':72°10') जोधपुर क्षेत्र में स्थित है. इनके भूमिगत जल में प्रचुर मात्रा में सोडियम सल्फेट के संस्तर पाये जाते हैं. इन क्षेत्रों के अशोधित लवण में सोडियम क्लोराइड, 25; और सोडियम सल्फेट, 67% बनाया जाता है.

रेगिस्तान में वर्षों के पानी का काफ़ी भाग रेतनीली नहीं है. रेतनीली हुआ अंश में चिन्नी मिट्टी की उस जल-अभेद्य तह पर उठता है जो रेगिस्तान की तली है. इन भीलों में इन तली की तहें खुली हुई हैं. रेतनीली हुआ पानी भीलों के चिनागों में खोने की भाँति निचलता है और उनमें भर जाता है. रेतनीली पानी अपनी यात्रा में रेत मिट्टी में से लवणों को घोलता है और भीलों में ले आता है.

खूबे मौसम में यह पानी काफी तेजी से उड़ता है जिससे लवण सांद्रित हो जाते हैं और लोनी के रूप में भील के चारों ओर निकल आते हैं. इन भीलों की उत्पादकता वर्षों की मात्रा और पानी के रिनने पर निर्भर होती है और जल प्रवाह में परिवर्तन के अनुसार घटती-बढ़ती रहती है. निम्न में स्थित रेगिस्तानी भीलों के खारे पानी का वि.घ., 1-081-1-265. और एक लीटर में कुल डोज, 103.7-202.0; सोडियम कार्बोनेट, 13.3-124.0; सोडियम सल्फेट, 4.0-55.3; और सोडियम क्लोराइड, 22.6-148.7 ग्रा. पाया गया है. विभिन्न स्थानों में मिलने वाली लोनी में सोडियम कार्बोनेट, 18.0-30.2; और सोडियम वाइकार्बोनेट, 12.8-18.5; सोडियम क्लोराइड, 2.9-35.4; और सोडियम सल्फेट, 3.7-21.0% होता है.

क्षारीय भील तथा मिट्टियों में सोडियम सल्फेट और सोडियम कार्बोनेट प्राप्त किये जा सकते हैं. नाँबर और डिडवाना भीलों के खारी पानी सोडियम सल्फेट के अच्छे स्रोत हैं. प्राकृतिक माधनो में शुद्ध कार्बोनेट की प्राप्ति भारत में आर्थिक दृष्टि से अभी संतोषजनक नहीं कही जा सकती.

## अनुक्रमणिका

अ	अरुण्ड (हि.)	..	210	आलोक (सं.)	..	239
अंका (उ.)	अरनी (पंजाब)	..	320	आलू (म.)	..	324
अंगारबहो (त.)	अरया (ते.)	..	189	आले (क.)	..	342
अंग्रेजी हाथान	अरवी (हि.)	..	324			
अञ्जलि (त.)	अरसिनबुल (क.)	..	280	इ		
अकण्डा (वं.)	अरहर (हि., वं. तथा म.)	..	191	इंडियन चेस्टनट	..	250
अकाडो (गु.)	अरारूट-किफोंगू (त.)	..	19	इंडियन वडेलियम टी	..	84
अकीक	अरारूट गदालू (ते.)	..	19	इंडियनवाम भाफ गिलीड	..	84
अकरकारम (त.)	अरियविला (मल.)	..	373	इंडियन लेवरनम	..	248
अगोवा (बम्बई)	अरिडीना (क.)	..	21	इंडियन शाट	..	200
अगेल पाम	अर्क (सं.)	..	237	इजाळ (ते.)	..	208
अग्नीपुत्र्यु (ते.)	अर्ककान्ता (सं.)	..	373	इनाई (जौनसार)	..	383
अग्निमन्था (सं.)	अर्गट	..	375	इव्वाने (क.)	..	374
अग्निमन्थिनी (सं.)	अर्शूल (म.)	..	209	इम्बरी (पंजाब)	..	387
अडप्याला (मल.)	अलम (मल.)	..	189	इम्बुरतन (त.)	..	209
अडवीबुरग (क.)	अवरम (त.)	..	247	इराई (क.)	..	242
अडवीपुच्छा (ते.)	अवरा (मल.)	..	247	इरानगुनमहल (त.)	..	407
अडूशा (चटगाँव)	अवाल (गु.)	..	247	इरी (कश्मीर)	..	383
अडोण्डा (ते.)	अविष्ण (सं.)	..	229	इस्वे (क.)	..	163
अत्यम्लपर्णी (सं.)	असवा-एल-फतियात (अरब)	..	232	इरी (पंजाब)	..	385
अद्राविपला टिगे (ते.)	अस्मरिन्ध (सं.)	..	346	इलारविलार (पं.)	..	279
अनन्वो (ब्रह्मा)				इलेनगारा महिगाह (त.)	..	407
अनाइक्रोम्टु (त.)	आ			इल्म (श्रीलंका)	..	311
अनामगुल (क.)	आदमा (त.)	..	189			
अन्तुण्डि-काइ (क.)	आइवी गोर्ड	..	55	अफ		
अन्दीपुनार गिडा (क.)	आक (हि.)	..	237	इरोका	..	382
अपराजित (हि. और वं.)	आकडा (हि.)	..	239	इस्ट इंडियन सैटिन बुड	..	380
अपूर्व चंपक (क.)	आकाशगड्डा (हि.)	..	320			
अप्याकुडका (मल.)	आकाश गरूड गड्डे (क.)	..	320	य		
अप्याकोवाइ (त.)	आकाश गरूण्डन (त.)	..	320	उक्कु नार (मल.)	..	352
अवाई (म.)	आकाश गरूण्ड (म.)	..	320	उक्षी (म. और बम्बई)	..	233
अविंजी (त.)	आकाशवह्लि (क.)	..	249	उडुय (बम्बई)	..	133
अव्गोलिगे (क.)	आकाशवह्ली (मल.)	..	249	उण्डी (म.)	..	241
अमरवेल (सं., हि. तथा म.)	आकाशवेल (वं.)	..	249	उद्दालका (सं.)	..	106
अमलतास (हि.)	आकाशवह्ली (सं.)	..	249	उना (गु.)	..	344
अमल-रुता (वं.)	आकाशवेल (हि., गु.)	..	51	उप्पा गड्डुी (ते.)	..	378
अमल-वेल (हि., पंजाब)	आडोच्छाइ (त.)	..	210	उप्पुसनागा (ते.)	..	344
अमलुकी (असम)	आदकि (सं.)	..	191	उलार-विलार (सिंध)	..	279
अमिल (पंजाब)	आदित्यभक्ता (सं.)	..	373			
अमुलतास (वं.)	आदिवीजम वंडिमुगुडु (ते.)	..	233	ए		
अम्का हल्दी (म.)	आनइपाला (त.)	..	24	एक गिडा (क.)	..	237
अम्बत-वेल (म.)	आनपना (मल.)	..	227	एद्दागुड्डिलिन्वा (ते.)	..	407
अरकम (त.)	आमडा (वं.)	..	19	एडाकुलमडलमआरि (ते.)	..	230
अरणी (हि., गु. तथा म.)	आमा हल्दी (हि.)	..	19			
अरुणवात्सिनी (सं.)	आदि (क.)	..	236			

पटामोरिनिका (ते.)	..	199	कटकनाई (गढ़वाल)	..	104	करिन जोष्टाद (त.)	..	405
पडी (क.)	..	184	कटुस (नेपाल)	..	250	करिन्कोल्ला (मल.)	..	245
पण्णे (क.)	..	115	कट्टुतुमट्टी (त.)	..	177	करिमरम (त.)	..	330
पण्णे-मरा (क.)	..	115	कडक वैत (वं.)	..	230	करिवेपिला (मल.)	..	372
पतीपिसीनिका (ते.)	..	374	कडवर (म.)	..	209	करिर (सं.)	..	210
परिव्व (मल.)	..	237	कडिचाय (त.)	..	115	करीरामु (ते.)	..	210
परुमैकोट्टन (त.)	..	249	कण्डालंग्गइ (त.)	..	219	करील (पंजाब, सीमान्त प्रदेश)	..	210
परुम्बू (त.)	..	163	कर्णस्फोट (सं.)	..	107	करुक्कन्नी (त.)	..	374
यलास्वूं (गु.)	..	186	कण्पालाइ (त.)	..	343	करुत्त कंगिलियम (मल.)	..	66
पलियमनक्कु (त.)	..	351	कतीरा (अरवी)	..	280	करुत्त कौगिलियम (त.)	..	66
			कत्तरि (क.)	..	211	करुद्रिन्ने (ते.)	..	230
			कदिमाह (हि.)	..	176	करुमुगई (त.)	..	61
			कट्टू (हि.)	..	176	करे (हि.)	..	210
ऐ			कनकम्बरम् (तमिलनाडु)	..	369	करोया (अरवी, फारसी)	..	217
ऐडले	..	253	कनकम्बरामु (ते.)	..	369	करालिओ (गु.)	..	107
ऐलेक्जेंड्रियन लारेल	..	241	कनकमरनी (मल.)	..	375	करौंदा (हि.)	..	229
ऐसर (मं.)	..	236	कनचरा (हि.)	..	85	कडई (मं.)	..	109
			कनफटी (हि.)	..	107	कलकशुंटा (वं.)	..	246
ओ			कनारी नट टी	..	64	कलावाश का पेड़	..	244
ओडुवान (त.)	..	371	कनावजहर (त.)	..	85	कलिवी (ते.)	..	229
ओरी (मं.)	..	230	कनोडी (गु.)	..	117	कलीजूरी (वं.)	..	371
			कन्नुनांड़ू (मल.)	..	184	कलोवेना (वं.)	..	210
			कपालफोडी (मं.)	..	107	कल्पम-चेहु (ते.)	..	201
			कपासी (कुमायूं)	..	320	कल्दर (सिंधी)	..	408
			कर्पूरवह्नी (त.)	..	322	कल्वालाई (त.)	..	200
			कर्पूरहरिद्रा (सं.)	..	19	कवक:	..	24
			कवल्लि गिडा (कं.)	..	229	उद्योग और कवक	..	43
			कवार (हि.)	..	211	औषधियों में कवक	..	47
			कमपुट्टिगे (ते.)	..	230	कवकों द्वारा क्षति	..	45
			करन्ता (हि.)	..	332	खाद्य कवक	..	39
			करवन्द (मं.)	..	229	पादप रोगकारी	..	25
			करमदा (गु.)	..	229	मनुष्य तथा जन्तुओं के परजीवी	..	36
			करमदाना (वं.)	..	280	विपैले कवक	..	43
			करमदिका (सं.)	..	229	कवलई (त.)	..	374
			करमृदिका (सं.)	..	229	कसमोल (हि.)	..	104
			करम्बा (वं.)	..	229	कसरु (नेपाल)	..	393
			करम्म (सं.)	..	210	कसिडा (ते.)	..	246
			करल (असम)	..	55	कसीस (हि.)	..	105
			करह्नी (ते.)	..	220	कसौन्दी (हि.)	..	246
			करविला (पंजाब)	..	210	कस्तुम्बरी (सं.)	..	315
			करव्या (अरवी)	..	217	कस्तूरी अरिशीना (कं.)	..	20
			करह (हि.)	..	109	कस्तूरी पैसुपु (ते.)	..	20
			कराई (मं.)	..	115	कस्तूरी मांजल (त.)	..	20
			करालिक (सं.)	..	318	काँकड़ा (वं.)	..	184
			करिक्कुंदिरिक्कम (तं.)	..	66	कांग (कश्मीर)	..	347
			करितुम्बा (मल.)	..	232	कांग-मारी (असम)	..	198
			करित (मं.)	..	177	काँगोमटर	..	191
			करिदोण	..	232	काँच वालुः	..	56
			करिन जोष्टा (मल.)	..	405	उपचार	..	59
						वितरण	..	57

विनिर्देश	.. 60	कारत्रिन्त्रिन्टि (मल.)	.. 24	द्वावादार वृक्षों के	.. 131
काँटा-करवेल (बन्वई)	.. 88	कारशू (हुमायूँ)	.. 593	टिड्डियाँ	.. 135
काँटा बेंत (उड़ीसा)	.. 230	कारा (श्रीलंका)	.. 209	तिलहन	.. 126
काटिन्द्रायन (म.)	.. 178	कास्क (पंजाब)	.. 106	श्रिप	.. 142
काउपाटनी (हुर्ग)	.. 115	कारुनेली कारुयुपिलंजी (त.)	.. 118	दलहन के	.. 125
काकड़पिलाई (त.)	.. 114	कारे (क.)	.. 209	नगदी फसलों के	.. 127
काकुर (बं.)	.. 179	कारेमुली (क.)	.. 118	निबन्धन	.. 154
काटवट्टी (मल.)	.. 199	कारो-रो (पंजाब)	.. 254	परभक्षी	.. 156
काटमान्परि (मल.)	.. 330	कार्क ओक (ओक)	.. 391	पशुओं के	.. 145
काटस (नेपाल)	.. 391	कार्क (बन्वइस्तान)	.. 210	फलों के	.. 132
काटिडुप्पड़ (त.)	.. 343	कारुवरी (सिंध)	.. 211	फलीदार वृक्षों के	.. 132
काटुअथमोदक्रम (मल.)	.. 173	काला जीरा (हिं.)	.. 219	बरे	.. 142
काटुकैरिविप्पल्टे (त.)	.. 372	काला डामर (हिं., बं. और गु.)	.. 66	मानव के	.. 147
काटुलुलम (मल.)	.. 216	काला धूप (व्यापार)	.. 66	खेताली फसलों के	.. 126
काटुनिल्ली (मल.)	.. 118	कालिकातीने (ते.)	.. 233	रोगवाहक	.. 144
काटुपिरंटे (त.)	.. 230	कालीकौरा (सिलहट)	.. 54	लामदायक	.. 156
काटुवाला (मल.)	.. 200	काली जेडोपरी (हल्दी)	.. 20	बर्गीकरण	.. 121
काटुसासिबे (क.)	.. 373	काली मूसली (हिं.)	.. 18	वागानी फसलों के	.. 127
काटुबोडा (सिंहली)	.. 24	कालोरिंग (पंजाब)	.. 387	विकास	.. 121
काटुकिलानेली (त.)	.. 118	कालुडूर (सिंधी)	.. 217	वितरण	.. 121
काटुकौड़ी (त.)	.. 279	कावल (क.)	.. 189	विपन्नपक	.. 139
काटुट्टाली (त.)	.. 240	कासमर्द (सं.)	.. 246	बेधक	.. 135
काटुट्टपिन्नेवू (त.)	.. 242	कासा (श्रीलंका)	.. 195	व्याधि संचारक	.. 151
काटुट्टुपुन्ना (मल.)	.. 242	काजोड़ (म.)	.. 249	संरचना	.. 120
काटुपी (मध्य प्रदेश)	.. 88	काजूरपा (बं.)	.. 220	सामान्य लक्षण	.. 119
काटाप्ला (त.)	.. 183	काजानी (गढ़वाल)	.. 390	हरी खाद के	.. 130
काटिणे (ते.)	.. 371	काजलीकिन्नवू (त.)	.. 20	कीना (श्रीलंका)	.. 242
काण्डेन (बं.)	.. 243	काटुट्टुल	.. 227	कुंजमकेतरि (क.)	.. 347
कानफूटी (म.)	.. 373	कियाव्यू (मल.)	.. 115	कुंजमुवा (ते.)	.. 347
कापूरकचरी (म.)	.. 216	किरमज (म.)	.. 280	कुंजमपू (त.)	.. 347
काफी:	.. 68	किरमा (म.)	.. 209	कुंडली (क., सं.)	.. 374
अरबी काफी	.. 68	किरमाजा (बन्वई)	.. 163	कुंदरी (हिं.)	.. 55
उत्पादन	.. 80	किराल (सिंध)	.. 210	कुकुडिया (ड.)	.. 233
उपयोग	.. 79	किरिचले (क.)	.. 106	कुकुमाडुण्डा (ते.)	.. 188
कांगो काफी	.. 68	किरोनली (नेपाल)	.. 243	कुवावोमिण्डा (ते.)	.. 373
खेती	.. 70	किर्म (पंजाब)	.. 280	कुटुप्यना (मल.)	.. 318
बाजार के लिए तैयारी	.. 75	किलर (त.)	.. 114	कुटाईप्यन्नाइ (त.)	.. 318
भौतिक लक्षण एवं		किला (त.)	.. 229	कुण्डलपनइ (त.)	.. 227
रासायनिक संघटन	.. 77	किलानेली (मल.)	.. 118	कुन्तेल (म.)	.. 210
लिवेरियन काफी	.. 70	किलुकिपाई (त.)	.. 360	कुणाल (पंजाब)	.. 174
व्यापार	.. 80	किलुवई (त.)	.. 83	कुप्यना (मल.)	.. 227
सिथेरा लिग्रोन काफी	.. 70	किल्लोज (हुमायूँ)	.. 387	कुविंदे (नेपाल)	.. 86
कावोडुआ (सिंहली)	.. 24	किली (नेपाल)	.. 1	कुन्वलकई (क.)	.. 176
काबोनन (राजस्थान)	.. 118	कीट:	.. 119	कुन्वी (हिं., म., गु., बं. और	
काष्वी (झांडा)	.. 195	दमारती वृक्षों के	.. 135	पंजाब) 106, 189, 280	
कामपट्टिरे (क.)	.. 230	उद्यान	.. 131	कुन्भी (सं.)	.. 189
कार (त.)	.. 209	खाद्यान्नों के	.. 124	कुन्हड़ा (हिं.)	.. 175
कारकार (त.)	.. 229	घरेलू	.. 147	कुरण्ड (हिं.)	.. 308
कारनाई (मल.)	.. 24	चारे के	.. 130	कुरिपल (मल.)	.. 283
कारपगडुी	.. 341	चूक	.. 140	कुरीला (मल.)	.. 283



कुरु (पंजाब)	.. 174	कोष्टर-भोवाइ (त.)	.. 114	क्यादा (पंजाब)	.. 393
कुरुवेर (त.)	.. 323	कोठीवन (गु.)	.. 177	क्वीन्सलेण्ट अरारोट	.. 200
कुरेल (हि.)	.. 210	कोटपुल्लु (त.)	.. 378	क्रूट नेचुरल सोटा	.. 408
कुटी (म.)	.. 109	कोटपन्यान (ब्रह्मा)	.. 61	क्रूट नेचुरल सोटियम सल्फेट	.. 408
कुलकुल्ला (म.)	.. 114	कोटापालइ (त.)	.. 115	क्रैस्टेड हेयर ग्रास	.. 190
कुवक मिरपा	.. 351	कोटापाहा (मल.)	.. 115	क्रोमाइट:	.. 361
कुशुन्व (ते.)	.. 109	कोटियुटमा (ते.)	.. 177	अनुमानित भण्डार	.. 368
कुस (उत्तर प्रदेश)	.. 341	कोढाव (हि.)	.. 199	उत्खनन	.. 364
कुसाम्बे (क.)	.. 109	कोणटागोगु (ते.)	.. 280	उत्पादन	.. 368
कुसुन (बं. और हि.):	.. 109	कोण्टा मामिटी (ते.)	.. 83	उपस्थिति	.. 361
खली	.. 112	कोतन्यालरि (मल.)	.. 315	औद्योगिक उपयोग	.. 365
नादाक जीव	.. 110	कोतामही (त.)	.. 315	प्रसाधन	.. 364
बीजों का तेल	.. 111	कोत्तुन्वरी (क.)	.. 315	वितरण	.. 362
रंजक	.. 111	कोथमिर (गु.)	.. 315	विपणन	.. 365
रोम	.. 110	कोथिन्वीर (म.)	.. 315	विस्तार सम्भावनाएं	.. 365
कुसुम फूल (बं.)	.. 109	कोन्तोपलास (उ.)	.. 280	झेगीकरण	.. 365
कुसुमे (क.)	.. 109	कोवाल्ट:	.. 284		
कुसुम्बो (गु.)	.. 109	उत्पादन	.. 286		
कुसुम्ब (सं.)	.. 109	उपचार	.. 285		
कुम्भेन किजयु (त. तथा मल.)	.. 322	उपयोग	.. 285	खरी (म.)	.. 344
कूने (क.)	.. 242	वितरण	.. 285	खरतुआ (पंजाब)	.. 174
कृष्ण-कंबोजी (सं.)	.. 118	कोच्चरिचिद्दु (ते.)	.. 256	खरवूजा (हि., पं., गु., तथा म.)	.. 178
कृष्ण तमर (सं.)	.. 200	कोयला:	.. 287	खरवूजादोसा (ते.)	.. 178
कृष्णतमारा (ते.)	.. 200	उत्खनन विधियाँ	.. 303	खरमूज (बं.)	.. 178
केंचु (बं.)	.. 186	उत्पत्ति	.. 291	खरिका-त्रापा (असम)	.. 330
केउ (हि. तथा बं.)	.. 115	उत्पादन	.. 304	खरीज (पंजाब, कश्मीर)	.. 283
केलुना (श्रीलंका)	.. 64	उपयोग	.. 306	खरेक (पंजाब)	.. 393
केगनिके (क.)	.. 199	तृतीयक कोयला क्षेत्र	.. 301	खरुंज (सं.)	.. 178
केना (म.)	.. 85	भू-वैज्ञानिक वितरण	.. 293	खात (गु.)	.. 230
केनाररी (मलाया)	.. 64	भौतिक अभिलक्षण	.. 289	खातुम्डू (गु.)	.. 230
केन्थेकेला (असम)	.. 220	बगीकरण	.. 289	खारसू ओक	.. 392
केमर बुश	.. 211	संघटन	.. 287	खारिन्द्रायन (हि.)	.. 178
केसुका (सं.)	.. 115	कोरंट (हिं.):	.. 308	खारी (हि.)	.. 408
केर (गु, म. तथा सीमान्त प्रदेश)	.. 210	उत्पादन	.. 313	खीरा (हि., बं. और म.)	.. 180
केशर (सं., गु, म)	.. 347	कोटि निर्धारण	.. 312	खेकड़ा (म.)	.. 184
केसर (हि.)	.. 347	खनन	.. 312	खोजा (असम)	.. 235
केसरचेट्टु (ते.)	.. 328	वितरण	.. 309	खिप (पंजाब)	.. 358
कैडिराकू (त.)	.. 233	कोरनिल बुट	.. 104		
कैनिटो	.. 342	कोरपो टुन्वाऊ (विहार)	.. 342		
कैरालिया काष्ठ (व्यापार)	.. 220	कोरपो निम्बू (विहार)	.. 342		
कैसाविनांगट्टे (क.)	.. 324	कोल (उ.)	.. 229	गंजाइ (ते.)	.. 201
कौगीलम (त.)	.. 280	कोलाच्यू (त., कुंगे)	.. 115	गंजिगरिके डुल्लु (क.)	.. 341
कौगु (ते.)	.. 280	कोल्लान्दोवा किञ्चौना	.. 320	गंटुवरंगी (ते. और क)	.. 375
कौडमाबु (क.)	.. 83	कोवश्काइ (त.)	.. 55	गंटोआ (पंजाब)	.. 186
कौडाकलवा (त.)	.. 217	कोवारियो (गु.)	.. 248	गंदी (हि.)	.. 378
कांटापोटारि (ते.)	.. 86	कोहरंज (मध्य प्रदेश)	.. 233	गंधमदाली (बं.)	.. 63
कोकरे (हि.)	.. 233	कौर (पंजाब)	.. 211	गड-गुड़ी (गु.)	.. 106
कोकिलालुम (ते.)	.. 211	कौशिका (सं.)	.. 84	गडारी (हि.)	.. 371
कोचीनिल पूवि (तमिलनाडु)	.. 163	क्यूत-नेनवे (ब्रह्मा)	.. 233	गणेरी (म.)	.. 280
कोद्योग्गो (त.)	.. 199	क्यूमिन	.. 326	गदतुंग (कुमार्यू)	.. 60

गदमविक्रम (महाराष्ट्र)	.. 328	गोंद्री (हि.)	.. 106	चाय (हिं., वं. और म.):	.. 2
गमले का गेंदा	.. 236	गोभ्रालीलता (वं.)	.. 230	इंदिया	.. 12
गरमाला (म.)	.. 248	गोआ साइप्रस	.. 182	उलंग	.. 12
गराचों (गु.)	.. 240	गोकुलना (म.)	.. 369	क्वाली	.. 10
गरुडामालाई (त.)	.. 332	गोगड गडुी (ते.)	.. 341	लटपट	.. 12
गरौदा (कश्मीर)	.. 229	गोधापदी (सं.)	.. 230	हरी	.. 11
गरी (कुमायूँ)	.. 283	गोष्ठी (ते.)	.. 369	उत्सादन	.. 10
गलगल (हिं.)	.. 280	गोमुक (वं.,	.. 177	खेती	.. 5
गल्मोडा (सिंहली)	.. 330	गोमेद	.. 401	वितरण	.. 3
गल्ला (पंजाब)	.. 181	गोमेदक	.. 401	व्यापार	.. 15
गाँगले (म.)	.. 280	गोरपदकेल (म.)	.. 230	संरचना	.. 12
गाँजा (हिं., वं., ते. तथा गु.)	.. 201	गोरिया (हि. तथा वं.)	190, 341	चाय का पौधा	.. 2
गाँडूल (म.)	.. 186	गोल-मोरा (असम)	.. 329	चाय के टैनिन	.. 12
गाच मरिच (हिं.)	.. 212	गोल-मोडा (सिंहली)	.. 330	चाबुक (ते.)	.. 195
गात (पंजाब)	.. 229	गोविन्दी (म.)	.. 210	चिंगारी करनी (देहरादून)	.. 226
गारभागोजा (सन्थाल)	.. 209	गौरौ बेंत (नेपाल)	.. 230	चिकुआ (हिं.)	.. 341
गाडेंन क्रमेलिया	.. 2			चिका चल्ले (क.)	.. 105
गालक्रान्दा (श्रीलंका)	.. 209			चिती काँकडा (वं.)	.. 184
गिरया (हिं., मध्य प्रदेश)	.. 380	घररी (म.)	.. 358	चिनालीता पाट (वं.)	.. 103
गिरिमाला (हिं.)	.. 248	घण्टाकर्ण (असम)	.. 361	चिन्न बोटुकु (ते.)	.. 106
गिलोडा (गु.)	.. 55	घण्टारख (सं.)	.. 360	चिन्ना नक्करू (ते.)	.. 105
गुंदी (गु.)	.. 106	घात्री (म.)	.. 360	चिप्युरी (क.)	.. 210
गुगुले (म. तथा क.)	.. 84	घुइयाँ (हिं.)	.. 324	चिप्युलिनेल (क.)	.. 118
गुग्गुल (सं., वं., ते. तथा गु.)	.. 84	घुधरो (गु.)	.. 358	चिलकडुडी (ते.)	.. 115
गुटी (म.)	.. 326	घुती (गु.)	.. 210	चिह्ला (हिं.)	.. 115
गुटीगन्नेर (ते.)	.. 67	घुनघुनिया (हिं.)	.. 360	चीटी (हिं.)	.. 163
गुनयून (कश्मीर)	.. 219	घेपेला-लोट (असम)	.. 230	चीमडा (गु.)	.. 245
गुनयून (कश्मीर)	.. 217	घेसी (नेपाल)	.. 393	चीमा (ते.)	.. 163
गुम्मडितीने (ते.)	.. 230	घोरे सन (वं.)	.. 352	चीरू (त.)	.. 229
गुम्मडी (ते.)	.. 176			चुककंगाई (त.)	.. 178
गुरगुर (वं.)	88, 253			चुरम (त. तथा मल.)	.. 182
गुरला धौल (हिं.)	.. 341	चंगलकोष्ठ (ते. और क.)	.. 115	चेकोनाडि (ते.)	.. 199
गुरीपुकुशियाक (ते.)	.. 374	चंदन वेद्र (वं.)	.. 174	चेन्नीनीरकिलंगु (मल.)	.. 217
गुरी वष्टोकेल (ते.)	.. 341	चंद्रकेल (म.)	.. 63	चेट्टुपुलकोडी (श्रीलंका)	.. 284
गुलचाँदनी (बम्बई)	.. 240	चंद्रमूल (हिं., वं.)	.. 216	चेट्टु संयंगि (ते.)	.. 61
गुलदाउदी (हिं. तथा वं.)	334, 335	चंद्रमूलिका (सं.)	.. 216	चेडी पुडीकोडी (त.)	.. 283
गुलाबी (हिं.)	.. 358	चकौडा (वं. और हिं.)	.. 248	चेमटुम्प (ते.)	.. 324
गुलिभाडु (क.)	.. 330	चनू फल विट्टुल (ते.)	.. 245	चेमेगडु (ते.)	.. 324
गुलीबडावर्ड (कश्मीर)	.. 108	चन्द्रकान्ता (बम्बई)	.. 240	चेरी मिच	.. 214
गुलेदाउदी (उडू)	.. 334	चन्द्रकान्ति (सं.)	.. 240	चेरुक्कु (मल.)	.. 375
गुलेस्वाती (म.)	.. 335	चन्द्र महिका (सं.)	.. 335	चेरुविरि (मल.)	.. 105
गुलपत्र (सं.)	.. 210	चवुकु (मल.)	.. 195	चोरकाँटा (वं.)	.. 340
गुंदी (पंजाब)	.. 334	चमान्ति (ते.)	.. 335	चोरा (पंजाब)	.. 387
गुञ्जे मिडा (क.)	.. 360	चरस (हिं., वं. तथा गु.)	.. 201	चौजलू (क.)	.. 408
गुवंग पाम	.. 319	चवेल (मं.)	.. 344	चौक्रो (मारा)	.. 391
गुरिया (बम्बई)	.. 240	चा (हिं., वं. और म.)	.. 2	चौपुल्लिया (हिं.)	.. 86
गुलामडुी (ते.)	.. 88	चाइना-पेस्टर	.. 234		
गोगली पुल्लु	.. 124	चाकस् (हिं.)	.. 245		
गोटल (वं.)	.. 63	चाची बेंत (हिं., वं.)	.. 230		
गौदती (म.)	.. 106	चामन्ति (ते.)	.. 334		

<b>ज</b>				<b>त</b>	
जंगल इन्द्रायन (हिं.)	.. 177	रोग	.. 91	टीग-सोह-केत-रुंग (खासी)	.. 236
जंगली खीरा	.. 178	वर्गीकरण	.. 101	टीग-सोहजाफोन (असम)	.. 104
जंगली बदाम (हिं.)	.. 64	विषयण	.. 100	डुन्नु (सिन्ध)	.. 358
जंगली वेदाना (कच्छ)	.. 64	व्यवसाय	.. 102	टेंग-ला-जुरू (असम)	.. 243
जंगली सार (हिं.)	.. 195	जेंजार (गु. तथा म.)	.. 358	डेल्हा (फल) (पंजाब)	.. 210
जंगली सैफलावर	.. 108	जैजू (गु. तथा म.)	.. 358	टोटक (पंजाब)	.. 63
जंगली हल्दी (हिं.)	.. 20	जे टोपरी	.. 20	टोडुचल्ले (क.)	.. 106
जख्महयात (बम्बई)	.. 113	जेट्टू वेष्टा (क.)	.. 231	टोडुचल्ले (क.)	.. 106
जती बेंत (अ.)	.. 230	जोव के आँसू	.. 253	टोम्बकिना (श्रीलंका)	.. 243
जनटाक्री (उ.)	.. 118	ज्यूजमेलो	.. 88		
जनुसु (ते.)	.. 352				
जफरान (हिं., बं. और अरबी)	.. 347	<b>झ</b>			
जमालगोटा (हिं. तथा म.)	.. 349	भाट हलादे (म.)	.. 114	तकिल (म.)	.. 248
जरगी (हिं.)	.. 378	भाड़ी हल्दी (हिं.)	.. 114	तगेडु (ते. और क.)	.. 247
जरगुल (पंजाब)	.. 236	भुनभुनिथा (असम, हिं.)	360, 361	तकारि (त.)	.. 374
जहाफरान (अरबी)	.. 347	भुमभुमो (बं.)	.. 360	तकौलकसु (ते.)	.. 374
जाउ (बं.)	.. 195			तकौलसु (ते.)	.. 374
जापानी गुलाब	.. 189	<b>ट</b>		तगराटे (त.)	.. 248
जापानी देवदार	.. 330	टंकाया (ते.)	.. 256	तगिग (क.)	.. 374
जाफरान (फारसी)	.. 347	टटेलू (कश्मीर)	.. 317	तनवमुं (त.)	.. 280
जामती की बेल (हिं.)	.. 279	टाकला (म.)	.. 248	तन्तेमु (ते.)	.. 248
जायनिल (पंजाब)	.. 335	टिंगेगन्नेर (ते.)	.. 407	तर-ककडी (हिं.)	.. 179
जावा बादाम वृक्ष	.. 64	टिड्डियाँ	.. 135	तरवार (हिं., म.)	.. 247
जावा बादामी (क.)	.. 64	टीकर (बं.)	.. 21	तवाखीरा (म.)	.. 19
जिष्टी (क.)	.. 125	टुम्बेकार्ट (क.)	.. 207	ताग (म.)	.. 352
जिष्ठीजप्पा (श्रीलंका)	.. 105	टेटलाके (जुर्ग)	.. 66	ताडी	.. 227
जिया (हिं., बं. तथा गु.)	.. 201	टेटा (बंगाल और असम)	.. 68	तातर (हिं.)	.. 113
जिरै (म.)	.. 326	टैनर्स कैसिया	.. 247	तारसी (म.)	.. 343
जिलकर (ते.)	.. 326	टैलीपाट पाम	.. 318	तारा (बं.)	.. 318
जिल्लुगुजट्टु (ते.)	.. 227	टोसा (व्यापार)	.. 89	तारित	.. 318
जिल्लेडु (ते.)	.. 237			तालबाणी (गु.)	.. 373
जीरक (सं.)	.. 326	<b>ठ</b>		तालमूली (क.)	.. 18
जीरकम (मल.)	.. 326	ठांगी (पंजाब)	.. 320	ताल	.. 318
जीरकसु (ते.)	.. 326			तालि पन्नाइ (त.)	.. 318
जीरा (सं., हिं., बं.)	217, 326	<b>ड</b>		तालिप्पना (मल.)	.. 318
जीमा-सफेद (पंजाब)	.. 326	डकारटालाटा (अण्डमान)	.. 243	तालियर (बं.)	.. 318
जीरा-सियाह (पं.)	.. 217	डाइसी (व्यापार)	.. 89	ताली (सं., म.)	.. 318
जीरिगे (क.)	.. 326	डाग बुट	.. 104	तालु दलाइ (त.)	.. 374
जीरो (सिन्ध)	.. 326	डानकुनी (बं.)	.. 210	तिजांज (जुमायूँ)	.. 387
जूट:	.. 88	टाव (बं.)	.. 256	तिन्यू (ब्रह्मा)	.. 195
उत्पादन	.. 102	टायर्स शाहबल्लत	.. 384	तिप्पिलि (त.)	.. 227
उपयोग	.. 99	टालने कटुस (नेपाल)	.. 250	तिरनी (पंजाब और सिन्ध)	.. 236
कटाई	.. 92	टिगस्निन (खासी)	.. 391	तिरुताली (मल.)	.. 374
खेती	.. 89	टिंगिम (खासी)	.. 386	तिरुवोत्तुकके (त.)	.. 344
नाशकजीव	.. 91	टिंभीरियांग (असम)	.. 386	तीखुर (हिं.)	.. 19
प्रतिस्थापी	.. 99	टियेनसोहलांग-ला-स्यूरंग (असम)	.. 104	तीतापाट (बं.)	.. 103
रेशे निकालना	.. 92	टीग-फेट (असम)	.. 105	तीतामारा (असम)	.. 183
रेशों के लक्षण	.. 95	डीग-टायरलम-भार्द (खासी)	.. 1	हुंग (पंजाब)	.. 60
				तुमट्टिक्राइ (त.)	.. 178
				तुमस (त.)	.. 230



निकोबार कैनो ट्री	.. 243	पनामा हेट प्लॉट	.. 105	पावन (म.)	.. 118
निबिशी (हिं. और बं.)	.. 53	पनायट्रिकु (त.)	.. 370	पाषाण भेदी (सं.)	.. 322
निर्मूली (म.)	.. 51	पनासी (म.)	.. 220	पिंग्यात (पंजाब की पहाड़ियाँ)	.. 345
निलाइप्यालाइ (त.)	.. 371	पनेवर (हिं. तथा बं.)	.. 248	पिछोला (असम)	.. 86
निलाथरी (पंजाब)	.. 51	पन्नग (सं.)	.. 241	पिजन मटर	.. 191
निहोतिलिखानी (बं.)	.. 86	पन्निसुरंगम (मल.)	.. 114	पिण्डार (हिं.)	.. 328
नीग्रो काफी	.. 246	पन्सरा (हिं.)	.. 321	पित्तापोटालो (उ.)	.. 230
नीपा (त., क.)	.. 405	पपई (गु.)	.. 221	पिथोगार्ख (असम)	.. 343
नीवम (त.)	.. 405	पपईया (बं.)	.. 221	पिन्नावू (त.)	.. 241
नीरनली (मल.)	.. 118	पपाया (हिं., म.) :	.. 221	पिपीलिका (सं.)	.. 163
नीरनोच्ची (मल.)	.. 374	खेती	.. 222	पिपुली भुनभुन (बं.)	.. 360
नीरपुल (त.)	.. 118	पेनेन	.. 224	पिलप्पु शीरगम (त.)	.. 219
नीलबारी (दिल्ली)	.. 118	पपीता (हिं.)-	.. 221	पिमोटेटो (मल.)	.. 53
नीलमणि	.. 400	पप्पलि (त.)	.. 221	पीली हल्दी	.. 20
नील-लोहित अरारोट	.. 200	पप्पाई (त.)	.. 221	पुंश्ची (म.)	.. 220
नीलबिराइ (त.)	.. 244	पप्पुकुड़ा (ते.)	.. 174	पुइस्तानिनार् (तमिलनाडु)	.. 163
नीलवाग (म.)	.. 244	परंगिकाया (ते.)	.. 221	पुट-जाकोवा (ते.)	.. 178
नीलवृक्ष (सं.)	.. 330	परंगीमरा (क.)	.. 221	पुट्ट लीगडूरी (ते.)	.. 340
नीला जापानी शाहबल्ल	.. 387	परंगीकाई (त.)	.. 176	पुतल-पूचि (तमिलनाडु)	.. 163
नुराक्केल (बम्बई)	.. 188	परवत्ती (गु., पं.)	.. 279	पुन्नपमरम (त.)	.. 242
नूछुतीगा (ते.)	.. 249	पर्जिग फिस्तुला (अमलतास)	.. 248	पुन्नप्पाई (मल.)	.. 242
नेडुणार (मल.)	.. 86	पर्णबीज (बम्बई)	.. 113	पुन्नयेत (ब्रह्मा)	.. 241
नेपाला (गु, ते. तथा क)	.. 349	पलदेक्कु (त.)	.. 106	पुन्ना (मल.)	.. 241
नेरपिचान (त.)	.. 217	पलायु (त.)	.. 24	पुन्नेवू (त.)	.. 241
नेरेवी (असम और सिलहट)	.. 65	पवलक्कुरिज्जा (त.)	.. 369	पुला (हिं. और पंजाब)	.. 86
नेर्वालम (त. तथा मल.)	.. 349	पस्यु (ते.)	.. 21	पुलाकिञ्जना (मल.)	.. 20
नेल तंगेडु (ते.)	.. 244	पहाड़ी आम	.. 83	पुवालाई (त.)	.. 200
नेलपवलम (त.)	.. 253	पहाड़ी पपीता	.. 221	पुक्करमूल (म.)	.. 115
नेलाताति-गड्डे (क.)	.. 18	प्रसरना (हिं.)	.. 63	पुसिटेरिनाइ (त.)	.. 208
नेलातैल्यगड्डा (ते.)	.. 18	पांडिकि (ते.)	.. 86	पुस्सुर (हिं. तथा बं.)	.. 219
नेलाषपिने (क.)	.. 217	पांदरी अबई (म.)	.. 205	पूंग (उ.)	.. 241
नेलाबरिके (क.)	.. 244	पाइने	.. 115	पून (व्यापार)	.. 241
नेरोकपा (लेपचा)	.. 65	पाउना (ते.)	.. 241	पूनस्वार (व्यापार)	.. 242
नोना कॉकडा (बं.)	.. 184	पाचावोटुक्का (ते.)	.. 86	पूनस्वार ट्री	.. 242
		पाट (बंगाल)	.. 163	पूर्वीय भारत का अरारोट	.. 19
		पाटनी (बंगाल)	.. 21	पेटकारा (बं.)	.. 343
		पाण्टी-बारानल्यू पुलिसर (ते.)	.. 118	पेड्डाकाई (ते.)	.. 179
			.. 279	पेड्डा-वोटुकु (ते.)	.. 106
		पातल गेरुडी (सं.)	.. 391	पेदनाकेर (ते.)	.. 106
		पातले (नेपाल)	.. 320	पेदा-गल्लिगिस्ता (ते.)	.. 360
		पातालमारुड (सं.)	.. 185	पेन्वा (म.)	.. 115
		पाती-कॉकडा (बं.)	.. 322	पेमु (ते.)	230, 231
		पाथरचूर (हिं.)	.. 322	पेरम्बु (त., मल.)	230, 231
		पाथेरचूर (बं.)	.. 60	पेरियाविरी (मल.)	.. 106
		पान (पंजाब)	.. 221	पेरुक (मल.)	.. 374
		पापेया (बं.)	.. 322	पेरुनासविली (त.)	.. 106
		पार्थुरचूर (म.)	.. 330	पेरुवेल्लम (मल.)	.. 374
		पालइ (त.)	.. 19	पेलु (मल.)	.. 189
		पालगुन्दा (ते.)	.. 332	पैटीयेन्लो (पूर्वी हिमालय)	.. 198
		पाला (मल.)	.. 332	पैपा ट्री	.. 221
		पालाई (त.)			

प



क्लैंक वीन	..	251	मँजे-कोनाइ (त.)	..	249	मारी (हिं.)	..	227
ब्रह्मा की ल्युप्ट चाय	..	1	मँदवल्ली (मल.)	..	240	मार्वल (म.)	..	115
ब्रान (पंजाब)	..	387	मइरमाणिकन (त.)	..	326	मालिगे हुल्ल (क.)	..	378
ब्रेनुर (पंजाब)	..	385	मकोला (हिं.)	..	317	मासि (क.)	..	380
			मक्षी (दिल्ली)	..	118	मिचई (हिं. और बं.)	..	240
			मचाकाई (त.)	..	385	मिदया (ते.)	..	125
			मण्डुकुरुंड (त.)	..	199	मिन्नारगोड़ी (त.)	..	233
			मत्तन (मल.)	..	176	मिरप-काय (ते.)	..	212
भंग (मं.)	..	201	मथनियॉ (हिं.)	..	378	मिलामाय (त.)	..	212
भंगि (क.)	..	201	मथरा (बं.)	..	230	मो-जांगेव (असम)	..	198
भंटारी वेत (बं.)	..	230	मधुपर्णिका (सं.)	..	328	मीठा कुम्हडा (हिं.)	..	176
भांग (हिं., बं. तथा गु.)	..	201	मधुपाक (सं.)	..	178	मीठा तरबूज	..	178
भांगी (त.)	..	374	मधु मक्षिका	..	119	मीठापात (बं.)	..	89
भाट (हि. और बं.)	..	53	मनपुजू (त.)	..	186	मुकड़ीकैय (तमिलनाडु)	..	240
भड़ा (दिल्ली)	..	374	मनिभाब्या (अण्डमान द्वीप)	..	220	मुक्तपट (बं.)	..	371
भण्टक (मं.)	..	374	मनु (पंजाब)	..	60	मुडुकोठन (त.)	..	107
भण्डीरा (म.)	..	63	मनुपासुपु (ते.)	..	20	मुतार्ड (त.)	..	148
भद्रवल (सं.)	..	199	मन्दवल्ली (सं.)	..	240	मुतिराई (श्रीलका)	..	380
भरगडे (क.)	..	177	मन्दार (सं., म.)	237, 239	मुदगिल्लवेई (त.)	..	84	
भाकडा (हिं.)	..	374, 375	मन्नुहुल (क.)	..	186	मुफल (हिं.)	..	385
भारंगी (सं., हिं., ते.)	..	375	मन्नेरा (मल.)	..	186	मुरवा (सं.)	..	373
भारुंगी (गु. और म.)	..	322	ममीरन (हिं.)	..	68	मुरहरि (हिं.)	..	373
भारतीय बोरेज	..	244	ममीरां (कुरंम घाटी)	..	318	मुर्दा (असम)	..	371
भारतीय सुनाय	..	66	ममीरा (हिं.)	..	68	मुलमपाल्जम (त.)	..	178
भारतीय सफेद महोगनी	..	86	मयुकलंग (ब्रह्मा)	..	209	मुलाइपाल-विरद (त.)	..	245
भारिमो (उ.)	..	374	मर मजल (त. और मल.)	..	114	मुलागु (मल.)	..	212
भार्गी (सं.)	..	117	मरसदवोली (मैसूर)	..	233	मुल्ल (क.)	..	210
भिटंगा-लोडी (गु.)	..	380	मरसदा (क.)	..	233	मुस्तु (म.)	..	53
भिरा (हिं.)	..	217	मरहुहुतीगे (ते.)	..	233	मूना (हिं.)	..	360
भुइचम्या (हिं., बं. और म.)	..	217	मलकुभा (मल.)	..	217	मूल फ्लावर	..	240
भुइचपो (गु.)	..	318	मलंपुन्ना (मल.)	..	242	मूशली (सं.)	..	18
भुटकिस (हिं. तथा बं.)	..	318	मलमपावट्टा (मल.)	..	114	मेडीटेरियन साइप्रस	..	182
भुटाकिसी (सं.)	..	217	मलाइककोच्चिल (त.)	..	24	मेणसिन काइ (क.)	..	212
भूचपक (सं.)	..	217	मलाकाल्ली (त.)	..	113	मेदियावेल (श्रीलंका)	..	230
भूचपाकाम (ते.)	..	244	मसन्दारी (बं.)	..	236	मेनीआवगा (ब्रह्मा)	..	220
भूपम्मा (सं.)	..	244	मसुरी (हिं.)	..	317	मैगो-जिंजर	..	19
भूमिधारी (सं.)	..	217	मस्क मेलन	..	178	मैक्सिकन चाय	..	173
भूमिचप (सं.)	..	380	महुआ	..	213	मैक्सिकन साइप्रस	..	182
भेरिया (म. और गु.)	..	227	मंगेई (हिं.)	..	1	मैत्रेया (बं.)	..	236
भैरव (मं.)	..	320	मोंडा (हिं.)	..	1	मैमीडियालम (ते.)	..	19
भोटिया वादाम (कश्मीर)	..	86	माखनसीम (बं.)	205, 207	मैशाक्षी गुक्कल (त.)	..	84	
भोटी (मं.)	..	240	माखी (हिं.)	..	118	मोयंक शेफर्ड्स पर्स	..	215
भोणावारी (मं.)	..	106	माचीकाई (क.)	..	385	मोट्टेगा (मल.)	..	53
भोली (मं.)	..	86	माजाकानी (मल.)	..	385	मोथा (दिल्ली)	..	53
भोरी लोठ (हिं.)	..	119	माजू (हिं.)	..	385	मोरहारी (क.)	..	373
अमर	..		माजूफल (हिं., बं.)	384, 385	मोरी (म.)	..	114	
			माड (सं.)	..	227	मोर (पंजाब)	..	387
			माडयन साम्राणी (त.)	..	115	नोर शाहवल्ल	..	387
			मानु पसुपु (ते.)	..	114	मोरेटज वे केस्टनट	..	251
मंगई इजी (त.)	..	19	मारालिंगम (त.)	..	346	म्होति हिरवानी (गु.)	..	86
मंजल (त.)	..	21						

य	ल	वास्तविक हेम्प	..	201	
यालैरी (मल.)	.. 370	लंकामोरिच (वं.)	.. 212	विजया (सं.)	.. 201
यूरोपियन हेजेल	.. 319	लंजई (हिं.)	.. 374	विडालाक्ष मणि	.. 401
यूल ट्री	.. 252	लघुपर्णिका (सं.)	.. 373	विरिन (कश्मीर)	.. 320
येरा टम्पा (ते.)	.. 207	लघुश्लेषमातक (सं.)	.. 106	विरी (मल., नावनकोर)	105, 242
		लटफटकारी (वं.)	.. 107	विलायती जीरा (बम्बई)	.. 217
		लम्पा (हिं.)	.. 340	विलायती बेल (हिं.)	.. 344
		लसोडा (हिं.)	.. 105	विलायती बाखण्डी (म.)	.. 332
		लहसुनिया (हिं.)	343, 401	विलायती सार (गु.)	.. 195
रंगून क्री बेल (हिं.)	.. 407	लाल कदसुम्बल (हिं.)	.. 207	विल्लति (त.)	.. 199
रंगून क्रीपर	.. 407	लीउरी (उत्तर प्रदेश तथा जौनसार)	.. 181	विल्लडी (तमिलनाडु)	.. 199
रंगुनाचावेल (महाराष्ट्र)	.. 407	लाल कुम्हडा (हिं.)	.. 176	विल्ली (त.)	.. 199
रंगोनीमल्ले (ते.)	.. 407	लाल चमेली (महाराष्ट्र)	.. 407	विषमण्डल (सं.)	.. 328
रंज (कुमार्य)	.. 390	लांल चूनी (हिं.)	.. 243	विशमंगलि (वं.)	.. 328
रंजनी (म.)	.. 373	लाल दुधिया (बम्बई)	.. 176	विशमंगलि (त., तमिलनाडु)	.. 328
रतन जोत (हिं.)	.. 372	लाल भोप्ली (बम्बई)	.. 176	विशमंगलि (क.)	.. 328
रताकिरुना (श्रीलंका)	.. 64	लाल मिर्च (हिं.)	.. 212	वीफ बुड	.. 195
रत्नधारी वजरी	.. 312	लाल मोरिच (वं.)	.. 212	वृषकणी (सं.)	.. 328
रत्नमक्कई (म.)	.. 253	लौनू (कश्मीर)	.. 283	वेजीटेविल मैरा	.. 175
रत्न हालद्रा (म.)	.. 20	लुडुट (चिनाव)	.. 283	वेष्टीचेर (त.)	.. 323
रत्ननिया (उ.)	.. 190	लूचरा (उत्तर प्रदेश)	.. 88	वेष्टा (मल.)	.. 86
राक्सगड्डा (हिं.)	.. 320	लूनी (कश्मीर)	.. 283	वेण्डइ (त.)	.. 86
राजतर (सं.)	.. 248	लैम्बुस क्वार्टस	.. 174	वेसिलैप्पट्टैय वेसिलैप्पट्टैय (त.)	.. 236
राजवल (सं.)	.. 63	लोखंडी (म.)	.. 405	वेत्र (सं.)	.. 230
राडालिवा (श्रीलंका)	.. 284			वेदवाला (त.)	.. 24
रामचना (हिं.)	.. 230			वेनाची (श्रीलंका)	.. 210
रामरोतोर (कन्नार)	.. 392			वेलादी (गु.)	.. 63
रायवंज (कुमार्य)	.. 390			वेळुक्कु (मल.)	.. 86
रायसल (कुमार्य)	.. 181	वनजाई (म.)	.. 374	वेळुत्ता सोरिवल्ली (मल.)	.. 230
रालधूप (म.)	.. 66	वनजाय (सं.)	.. 374	वेळुरिक्कई (त.)	.. 180
रिंग (पंजाब की पहाडियाँ)	.. 345	वनसपु (श्रीलंका)	.. 61	वेळुवाइ कीराइ (त.)	.. 373
रिंगो (पंजाब की पहाडियाँ)	.. 345	वयवरन (म.)	.. 346	वेळुवाइ तम्बटाई (त.)	.. 205
रिंज (पंजाब)	.. 383	वयीरोडिया (सिंहली)	.. 343	वेळुकुन्नन (मल.)	.. 114
रिन (पंजाब)	.. 383	वरंगा (मल.)	.. 220	वेळु टम्पा (ते.)	.. 205
रिसिना (क.)	.. 114	वरगुंड (गु.)	.. 106	वेळुलाराई (त.)	.. 370
री (पंजाब)	.. 283	वरपुची (त.)	.. 126	वेळुलेक्कु (त.)	.. 239
रेंगु (हिं.)	.. 113	वरिदण्ड (ते.)	.. 210	वेवती (गु.)	.. 279
रुआउ (लेपचा)	.. 230	वरुण (सं.)	.. 346	वेस्ट इंडियन स्टार	.. 342
रुई (म.)	.. 237	वलिय (मल.)	.. 231	वोतियांगि (कश्मीर)	.. 113
रुइलीवेल्दी (गु.)	.. 63	वसन वेल् (म.)	.. 279		
रुइवन्ती (हिं. तथा वं.)	.. 344	वहिचूड (सं.)	.. 374		
रुइ (लेपचा)	.. 230	वाइल्ड पेडले	.. 253		
रेटगोर्ड	.. 176	वाका (ते.)	.. 229	शकरजटा (गु.)	.. 227
रेला (ते.)	.. 248	वागुट्टी (मल.)	.. 210	शंखपुष्पी (सं.)	.. 210
रेवापी (क.)	.. 210	वाइपना (मल.)	.. 227	शंखफूली (हिं.)	.. 210
रेसम्पापोटन (बम्बई)	.. 163	वानपामु (ते.)	.. 186	शंखबेल (म.)	.. 210
रेह (हिं.)	.. 408	वारुंग (म.)	.. 86	शाण (सं., गु.)	.. 352
रोडुस घास	.. 379	वालराट-दियालाउ (श्रीलंका)	.. 230	शाणघण्टिका (सं.)	.. 360
रोहर (जोधपुर)	.. 408	वासन्ती तिक्त (सं.)	.. 279	शान (व.)	.. 352
रौ (पंजाब)	.. 283	वासवनपद (क.)	.. 374	शमांतिप्पु (त.)	.. 335





हरनपदी (हि.)	..	63	हालादिओ वचनाग (गु.)	..	68	दुरदुर (हि.)	..	373
हरनपाग (म.)	..	63	हालमड्डि	..	66	दुरदुरिया (वं.)	..	373
हरावरन (म.)	..	346	हाले (क.)	342, 343		दुरागळ (मैसूर)	..	380
हरा शाहवळत	..	387	हियुरि (असम)	..	184	दुरगळमरा (क.)	..	380
हरिद्रा (सं.)	..	21	हियोरी (असम)	..	250	दुलदुल (हि.)	..	373
हलद्रा (हि., वं., म. और गु.)	..	21	हिकारी नट	..	226	दुली वही (क.)	..	118
हलद्रा (म. और गु.)	..	380	हिप्पी-हप्या (श्रीलंका)	..	105	दुडिगना (क.)	..	200
हल्ली (हि, वं., म. और गु.)	..	21	हिमालय का त्रे ओक	..	392	दुयेर (वं.)	..	279
उपयोग	..	23	हिनालायन साइप्रेस	..	181	हेजेळ नट	..	319
व्यापार	..	23	हिरण्यतूठ (सं.)	..	320	हेन्दु मचद काउ दुळ्ळ (क.)	..	378
खेती	..	21	हिरण्यतूतिया (हि.)	..	320	होगोलो (क.)	..	230
हल्ली-आलगुसीलता (वं.)	..	51	हिस (पंजाब)	..	210	होम शाहवळत	..	385
हल्ली वृक्ष	..	114	हीका गाडी (हि.)	..	378	होली शाहवळत	..	385
हामसागर (सं., हि. और वं.)	..	113	हुंजिका (ते.)	..	374	हैजा (हि.)	..	113